ด่วนที่สุด

ที่ ศธ ๐๒๐๖.๔/๔๒๐

สำนักงาน ก.ค.ศ.
สำนักงานปลัดกระทรวงศึกษาธิการ
กทม. ๑๐๓๐๐

๑๙ เมษายน ๒๕๖๑

เรื่อง การย้ายผู้บริหารสถานศึกษา สังกัดสำนักงานคณะกรรมการการศึกษาขั้นพื้นฐาน ตามหลักเกณฑ์และวิธีการย้ายฯ (ว ๒๔/๒๕๖๐)

เรียน ศึกษาธิการจังหวัดทุกจังหวัด และกรุงเทพมหานคร

อ้างถึง ๑. หนังสือสำนักงาน ก.ค.ศ. ด่วนที่สุด ที่ ศธ ๐๒๐๖.๔/๗๓๔ ลงวันที่ ๒๐ ตุลาคม ๒๕๖๐
๒. หนังสือสำนักงาน ก.ค.ศ. ด่วนที่สุด ที่ ศธ ๐๒๐๖.๙/๓๒๙ ลงวันที่ ๑๑ เมษายน ๒๕๖๑

ตามหนังสือที่อ้างถึง ๑ แจ้งให้ชะลอการพิจารณาย้ายผู้บริหารสถานศึกษา สังกัดสำนักงานคณะกรรมการการศึกษาขั้นพื้นฐาน ซึ่งยื่นคำร้องขอย้าย ระหว่างวันที่ ๑ – ๑๕ สิงหาคม ๒๕๖๐ ไว้เป็นการชั่วคราว จนกว่าศาลปกครองสูงสุดจะมีคำวินิจฉัยอุทธรณ์คำสั่งทุเลาการบังคับตามกฎหรือคำสั่งทางปกครอง และตามหนังสือที่อ้างถึง ๒ แจ้งว่า ศาลปกครองสูงสุดได้มีคำสั่งกลับคำสั่งของศาลปกครองชั้นต้น (ศาลอุบลราชธานี) เป็นให้ยกคำขอของผู้ฟ้องคดีที่ขอให้ศาลมีคำสั่งทุเลาการบังคับตามหลักเกณฑ์และวิธีการย้ายผู้บริหารสถานศึกษา สังกัดสำนักงานคณะกรรมการการศึกษาขั้นพื้นฐาน ไว้เป็นการชั่วคราวจนกว่าศาลจะมีคำพิพากษา นั้น

ก.ค.ศ. พิจารณาแล้วเห็นว่า เพื่อให้การพิจารณาย้ายผู้บริหารสถานศึกษา สังกัดสำนักงานคณะกรรมการการศึกษาขั้นพื้นฐาน ดำเนินการต่อไป จึงมีมติดังนี้

๑. ให้ยกเลิกการชะลอการพิจารณาย้ายผู้บริหารสถานศึกษา สังกัดสำนักงานคณะกรรมการการศึกษาขั้นพื้นฐาน ตามหนังสือที่อ้างถึง ๑

๒. กำหนดให้ดำเนินการพิจารณาย้าย ดังนี้

๒.๑ กรณีที่ กศจ. พิจารณาย้ายครั้งแรกและมีมติแล้ว ให้ดำเนินการต่อไปได้ตามหลักเกณฑ์และวิธีการย้ายผู้บริหารสถานศึกษาฯ ที่ ก.ค.ศ. กำหนด

/๒.๒ กรณี...

๒.๒ กรณีที่ กศจ. พิจารณาย้ายครั้งแรกยังไม่แล้วเสร็จ ให้ดำเนินการพิจารณาย้ายผู้ที่ยื่นคำร้องขอย้ายกรณีปกติ ระหว่างวันที่ ๑ - ๑๕ สิงหาคม ๒๕๖๐ โดยใช้ข้อมูลประกอบการพิจารณาย้ายที่มีอยู่เดิม ให้แล้วเสร็จภายในวันที่ ๑๖ พฤษภาคม ๒๕๖๑

จึงเรียนมาเพื่อโปรดทราบและถือปฏิบัติ

ขอแสดงความนับถือ

(นายพินิจศักดิ์ สุวรรณรังค์)
เลขาธิการ ก.ค.ศ.

ภารกิจระบบตำแหน่งและวิทยฐานะที่ ๒
โทร. ๐ ๒๒๘๐ ๒๘๒๘
โทรสาร ๐ ๒๒๘๐ ๑๐๒๙

ที่ ศธ ๐๒๐๖.๗/ว ๒๖

สำนักงาน ก.ค.ศ.
สำนักงานปลัดกระทรวงศึกษาธิการ
กทม. ๑๐๓๐๐

๒๘ ธันวาคม ๒๕๖๑

เรื่อง แบบประเมินการเตรียมความพร้อมและพัฒนาอย่างเข้ม ตำแหน่งครูผู้ช่วย

เรียน ปลัดกระทรวงศึกษาธิการ เลขาธิการ ศึกษาธิการภาค ศึกษาธิการจังหวัด
และผู้อำนวยการสำนักงานเขตพื้นที่การศึกษา

อ้างถึง หนังสือสำนักงาน ก.ค.ศ. ที่ ศธ ๐๒๐๖.๗/ว ๑๙ ลงวันที่ ๒๕ ตุลาคม ๒๕๖๑

สิ่งที่ส่งมาด้วย แบบบันทึกการประเมินการเตรียมความพร้อมและพัฒนาอย่างเข้ม ตำแหน่งครูผู้ช่วย
ด้านการปฏิบัติตนและด้านการปฏิบัติงาน

ตามหนังสือที่อ้างถึง สำนักงาน ก.ค.ศ. ได้แจ้งหลักเกณฑ์และวิธีการเตรียมความพร้อมและพัฒนาอย่างเข้ม ตำแหน่งครูผู้ช่วย สำหรับผู้ที่ได้รับการบรรจุและแต่งตั้งเข้ารับราชการเป็นข้าราชการครูและบุคลากรทางการศึกษา ตำแหน่งครูผู้ช่วย โดยให้ใช้บังคับตั้งแต่วันที่ ๑ ตุลาคม ๒๕๖๑ เป็นต้นไป ให้ทราบและถือปฏิบัติ นั้น

ก.ค.ศ. พิจารณาแล้วมีมติกำหนดแบบประเมินการเตรียมความพร้อมและพัฒนาอย่างเข้ม ตำแหน่งครูผู้ช่วย พร้อมคำชี้แจงการประเมินการเตรียมความพร้อมและพัฒนาอย่างเข้ม รายละเอียดตามสิ่งที่ส่งมาด้วย เพื่อประเมินผลการปฏิบัติตนและการปฏิบัติงานของครูผู้ช่วย ให้เป็นไปตามหลักเกณฑ์และวิธีการเตรียมความพร้อมและพัฒนาอย่างเข้ม ตำแหน่งครูผู้ช่วย ตามหนังสือที่อ้างถึง ทั้งนี้ สามารถดาวน์โหลดแบบประเมินฯ ได้ที่ https://www.otepc.go.th

จึงเรียนมาเพื่อโปรดทราบและถือปฏิบัติ

ขอแสดงความนับถือ

(นางสาวอุษณีย์ ธโนศวรรย์)
เลขาธิการ ก.ค.ศ.

ภารกิจเสริมสร้างและพัฒนาประสิทธิภาพการปฏิบัติราชการ
โทร. ๐ ๒๒๘๐ ๓๒๓๐
โทรสาร ๐ ๒๒๘๐ ๓๒๒๙

สิ่งที่ส่งมาด้วย

แบบบันทึกการประเมิน
การเตรียมความพร้อมและพัฒนาอย่างเข้ม ตำแหน่งครูผู้ช่วย
ด้านการปฏิบัติตนและด้านการปฏิบัติงาน

(ส่งพร้อมหนังสือสำนักงาน ก.ค.ศ. ที่ ศธ ๐๒๐๖.๗/ว ๒๖ ลงวันที่ ๒๘ ธันวาคม ๒๕๖๑)

คำชี้แจง

๑. แบบบันทึกการประเมินฉบับนี้ สำหรับคณะกรรมการเตรียมความพร้อมและพัฒนาอย่างเข้ม ประเมินคุณลักษณะและสมรรถนะของครูผู้ช่วย ด้านการปฏิบัติตนและด้านการปฏิบัติงาน ประกอบด้วย

๑.๑ แบบประเมินการเตรียมความพร้อมและพัฒนาอย่างเข้ม ตำแหน่งครูผู้ช่วย และบันทึกข้อสังเกต ข้อเสนอแนะ จุดเด่น และจุดที่ควรพัฒนา

๑.๒ แบบสรุปผลการประเมินการเตรียมความพร้อมและพัฒนาอย่างเข้ม ตำแหน่งครูผู้ช่วย และสรุปข้อสังเกต ข้อเสนอแนะ จุดเด่น และจุดที่ควรพัฒนา

๒. แบบประเมินการเตรียมความพร้อมและพัฒนาอย่างเข้ม ตำแหน่งครูผู้ช่วย มีองค์ประกอบ ดังนี้

๒.๑ ด้านการปฏิบัติตน (๔๐ คะแนน) ประกอบด้วย

๑) วินัยและการรักษาวินัย (๖ คะแนน)

๒) คุณธรรม จริยธรรม (๖ คะแนน)

๓) จรรยาบรรณวิชาชีพ (๖ คะแนน)

๔) การดำรงชีวิตตามหลักปรัชญาของเศรษฐกิจพอเพียง (๖ คะแนน)

๕) จิตวิญญาณความเป็นครู (๘ คะแนน)

๖) จิตสำนึกความรับผิดชอบในวิชาชีพครู (๘ คะแนน)

๒.๒ ด้านการปฏิบัติงาน (๖๐ คะแนน) ประกอบด้วย

๑) การจัดการเรียนการสอน (๒๔ คะแนน)

๒) การบริหารจัดการชั้นเรียน (๑๒ คะแนน)

๓) การพัฒนาตนเอง (๘ คะแนน)

๔) การทำงานเป็นทีม (๔ คะแนน)

๕) งานกิจกรรมตามภารกิจบริหารงานของสถานศึกษา (๘ คะแนน)

๖) การใช้ภาษาและเทคโนโลยี (๔ คะแนน)

๓. เกณฑ์การประเมิน

วิธีการประเมินแต่ละรายการ ให้กรรมการประเมิน ดำเนินการดังนี้

๓.๑ พิจารณาจากเอกสาร/หลักฐานร่องรอยที่สะท้อนผลการพัฒนาการปฏิบัติตนและการปฏิบัติงานที่ปรากฏในแบบประเมินด้านการปฏิบัติตนและแบบประเมินด้านการปฏิบัติงาน โดยทำเครื่องหมาย ✓ ในวงกลมหน้าเอกสาร/หลักฐานที่ใช้ประกอบการประเมิน

๓.๒ เมื่อพิจารณาแล้วเห็นว่ามีคุณภาพอยู่ในระดับใด ให้ทำเครื่องหมาย ✓ ในช่องระดับคุณภาพนั้น

โดย	ระดับ	๔	หมายถึง	ดีมาก	เท่ากับ	๔ คะแนน
	ระดับ	๓	หมายถึง	ดี	เท่ากับ	๓ คะแนน
	ระดับ	๒	หมายถึง	พอใช้	เท่ากับ	๒ คะแนน
	ระดับ	๑	หมายถึง	ปรับปรุง	เท่ากับ	๑ คะแนน

(กรณีที่ได้ระดับ ๑ ต้องระบุเหตุผลในบันทึกข้อสังเกตฯ ให้ชัดเจน)

๓.๓ ในแต่ละข้อย่อยให้นำผลการประเมินในแต่ละช่องมารวมกัน แล้วแทนค่าในสูตรคำนวณที่กำหนดไว้ในแบบประเมินในแต่ละรายการ (ใช้เป็นหลักทศนิยม ๒ ตำแหน่ง) ดังกรณีตัวอย่าง

รายการประเมิน	ผลการประเมิน				วิธีการประเมิน...บันทึกหลักฐานร่องรอย....
	ระดับ ๔ ดีมาก	ระดับ ๓ ดี	ระดับ ๒ พอใช้	ระดับ ๑ ปรับปรุง	
๔. การดำรงชีวิตตามหลักปรัชญาของเศรษฐกิจพอเพียง (๖ คะแนน) ๔.๑ มีความรู้ ความเข้าใจเกี่ยวกับหลักปรัชญาของเศรษฐกิจพอเพียง	✓				☑ การสังเกต ○ สัมภาษณ์ สนทนา ผู้เรียน/เพื่อนร่วมงาน/ผู้บังคับบัญชา/ผู้ปกครอง/ชุมชน ☑ สำรวจเอกสาร - รายงานตนเอง - แผนการจัดการเรียนรู้ - รายงานการปฏิบัติงาน ฯลฯ สูตรคำนวณ ผลรวมการประเมิน X (๖) / (๒๐)
๔.๒ มีการนำหลักปรัชญาของเศรษฐกิจพอเพียงไปปรับประยุกต์ใช้กับการจัดการเรียนรู้ในห้องเรียน		✓			
๔.๓ มีการนำหลักปรัชญาของเศรษฐกิจพอเพียงไปปรับประยุกต์ใช้กับภารกิจที่ได้รับมอมหมายอื่น		✓			
๔.๔ มีการนำหลักปรัชญาของเศรษฐกิจพอเพียงไปปรับประยุกต์ใช้กับการดำรงชีวิตของตนเอง		✓			
๔.๕ เป็นแบบอย่างในการนำหลักปรัชญาของเศรษฐกิจพอเพียงไปปรับประยุกต์ใช้กับภารกิจต่างๆ หรือการดำรงชีวิตของตน			✓		
คะแนนการประเมิน ข้อ ๔ (๔.๑-๔.๕)				**คะแนน**	

จากตัวอย่าง ข้อ ๔ การดำรงชีวิตตามหลักปรัชญาของเศรษฐกิจพอเพียง พบว่า

- คะแนนเต็มในข้อนี้ คือ ๖ คะแนน
- มีรายการประเมิน (ข้อย่อย) ในข้อนี้ จำนวน ๕ ข้อ
- ระดับคุณภาพมี ๔ ระดับ
- ผลรวมการประเมินในข้อนี้ มีดังนี้

ดีมาก จำนวน ๑ ข้อ เท่ากับ ๔ คะแนน

ดี จำนวน ๓ ข้อ เท่ากับ ๙ คะแนน

พอใช้ จำนวน ๑ ข้อ เท่ากับ ๒ คะแนน

ผลรวมการประเมิน = ๔ + ๙ + ๒

= ๑๕ คะแนน

<u>สูตรคำนวณคะแนนการประเมิน</u> คือ

$$\text{คะแนนการประเมิน} = \frac{(\text{ผลรวมการประเมินในข้อนี้}) \times (\text{คะแนนเต็มในข้อนี้})}{(\text{จำนวนรายการประเมินในข้อนี้}) \times (\text{ระดับคุณภาพ})}$$

เมื่อแทนค่าในสูตรคำนวณที่กำหนด จะได้เป็น

$$\text{คะแนนการประเมิน} = \frac{(\text{ผลรวมการประเมิน}) \times (๖)}{(๕) \times (๔)}$$

$$= \frac{(๑๕) \times (๖)}{(๒๐)}$$

$$= ๔.๕๐$$

ดังนั้น คะแนนการประเมิน ข้อ ๔ (๔.๑-๔.๕) คือ ๔.๕๐ คะแนน

๓.๔ ให้นำคะแนนการประเมินที่ได้จากข้อ ๓.๓ บันทึกลงในช่องคะแนนการประเมิน (ท้ายตารางของแต่ละข้อ)

๓.๕ ให้กรรมการประเมิน รวมคะแนนการประเมินในแต่ละด้าน แล้วบันทึกลงในช่องรวมคะแนนการประเมิน (ท้ายตารางของแต่ละด้าน)

๓.๖ ให้กรรมการประเมิน บันทึกข้อสังเกต ข้อเสนอแนะ จุดเด่น และจุดที่ควรพัฒนา ในรายการที่ประเมิน

๔. วิธีการลงบันทึกสรุปผลการประเมิน ให้ดำเนินการดังนี้

๔.๑ ให้นำคะแนนการประเมินและข้อสังเกตฯ จากแบบประเมินผลการเตรียมความพร้อมและพัฒนาอย่างเข้ม ตำแหน่งครูผู้ช่วย ของกรรมการแต่ละคน มาบันทึกลงในแบบสรุปผลการประเมินการเตรียมความพร้อมและพัฒนาอย่างเข้ม ตำแหน่งครูผู้ช่วย

๔.๒ คำนวณหาผลรวมคะแนนในแต่ละด้านจากกรรมการทุกคนเฉลี่ย โดยผู้ผ่านเกณฑ์การประเมินต้องมีผลการประเมินเป็นไปตามเกณฑ์ตัดสินในข้อ ๕

๕. เกณฑ์ตัดสิน

ให้คณะกรรมการประเมินผลการปฏิบัติตนและการปฏิบัติงาน โดยกำหนดให้มีคะแนนรวม ๑๐๐ คะแนน ประกอบด้วย องค์ประกอบด้านการปฏิบัติตน (๔๐ คะแนน) และองค์ประกอบด้านการปฏิบัติงาน (๖๐ คะแนน) และให้มีการประเมินผลการปฏิบัติตนและการปฏิบัติงานอย่างต่อเนื่อง ทุกหกเดือน รวมสี่ครั้งในเวลาสองปี ดังนี้

ครั้งที่ ๑ ผลการประเมินจากกรรมการทุกคนเฉลี่ยในแต่ละด้าน ไม่ต่ำกว่าร้อยละ ๖๐
เกณฑ์ผ่านด้านการปฏิบัติตน ไม่ต่ำกว่า ๒๔ คะแนน ด้านการปฏิบัติงาน ไม่ต่ำกว่า ๓๖ คะแนน

ครั้งที่ ๒ ผลการประเมินจากกรรมการทุกคนเฉลี่ยในแต่ละด้าน ไม่ต่ำกว่าร้อยละ ๖๐
เกณฑ์ผ่านด้านการปฏิบัติตน ไม่ต่ำกว่า ๒๔ คะแนน ด้านการปฏิบัติงาน ไม่ต่ำกว่า ๓๖ คะแนน

ครั้งที่ ๓ ผลการประเมินจากกรรมการทุกคนเฉลี่ยในแต่ละด้าน ไม่ต่ำกว่าร้อยละ ๗๐
เกณฑ์ผ่านด้านการปฏิบัติตน ไม่ต่ำกว่า ๒๘ คะแนน ด้านการปฏิบัติงาน ไม่ต่ำกว่า ๔๒ คะแนน

ครั้งที่ ๔ ผลการประเมินจากกรรมการทุกคนเฉลี่ยในแต่ละด้าน ไม่ต่ำกว่าร้อยละ ๗๐
เกณฑ์ผ่านด้านการปฏิบัติตน ไม่ต่ำกว่า ๒๘ คะแนน ด้านการปฏิบัติงาน ไม่ต่ำกว่า ๔๒ คะแนน

แบบประเมินการเตรียมความพร้อมและพัฒนาอย่างเข้ม ตำแหน่งครูผู้ช่วย

ครั้งที่ ..... วันที่ .....

ชื่อผู้รับการประเมิน (นาย/นาง/นางสาว) .....สกุล.....

สถานศึกษา ..... สังกัด .....

ด้านการปฏิบัติตน

รายการประเมิน	ผลการประเมิน				วิธีการประเมินและการบันทึกหลักฐานร่องรอยที่สะท้อนผลการพัฒนาการปฏิบัติตน
	ระดับ ๔ ดีมาก	ระดับ ๓ ดี	ระดับ ๒ พอใช้	ระดับ ๑ ปรับปรุง	
๑. วินัยและการรักษาวินัย (๖ คะแนน) ๑.๑ การแสดงออกทางอารมณ์ กิริยา ท่าทาง และพูดสื่อสารได้เหมาะสมกับกาลเทศะต่อผู้เรียน					ตรวจสอบจากเอกสาร หลักฐาน แหล่งข้อมูล ○ การสังเกต ○ สัมภาษณ์ สนทนา ผู้เรียน/เพื่อนร่วมงาน/ผู้บังคับบัญชา/ผู้ปกครอง/ชุมชน ○ สำรวจเอกสาร - รายงานตนเอง - บันทึกสถิติการมาทำงาน - บัญชีลงเวลา - บันทึก คำสั่งการลงโทษ ฯลฯ ○ เอกสารหลักฐานอื่นที่เกี่ยวข้อง (ระบุ) ....
๑.๒ การแสดงออกทางอารมณ์ กิริยาท่าทาง และพูดสื่อสารได้เหมาะสมกับกาลเทศะต่อผู้บังคับบัญชา เพื่อนร่วมงาน ผู้ปกครอง และบุคคลอื่น					
๑.๓ การมีเจตคติเชิงบวกกับประเทศชาติ					
๑.๔ การปฏิบัติตามกฎ ระเบียบ หลักเกณฑ์ที่เกี่ยวข้องกับความเป็นข้าราชการ					<u>สูตรคำนวณ</u> คะแนน = $\frac{(\text{ผลรวมการประเมิน}) \times (๖)}{(๒๔)}$
๑.๕ การปฏิบัติตามกฎ ระเบียบ หลักเกณฑ์ที่เกี่ยวข้องกับความเป็นข้าราชการครู					
๑.๖ การปฏิบัติตามกฎหมาย					
คะแนนการประเมิน ข้อ๑ (๑.๑-๑.๖)				**คะแนน**	

รายการประเมิน	ผลการประเมิน				วิธีการประเมินและการบันทึกหลักฐานร่องรอยที่สะท้อนผลการพัฒนาการปฏิบัติตน
	ระดับ ๔ ดีมาก	ระดับ ๓ ดี	ระดับ ๒ พอใช้	ระดับ ๑ ปรับปรุง	
๒. คุณธรรม จริยธรรม (๖ คะแนน) ๒.๑ การปฏิบัติตนตามหลักศาสนาที่นับถืออย่างเคร่งครัด					ตรวจสอบจากเอกสาร หลักฐาน แหล่งข้อมูล ○ การสังเกต ○ สัมภาษณ์ สนทนา ผู้เรียน/เพื่อนร่วมงาน/ผู้บังคับบัญชา/ผู้ปกครอง/ชุมชน ○ สำรวจเอกสาร - รายงานตนเอง - บันทึกสถิติการมาทำงาน - บัญชีลงเวลา - บันทึก คำสั่งการลงโทษ ฯลฯ ○ เอกสารหลักฐานอื่นที่เกี่ยวข้อง (ระบุ) ....
๒.๒ การเข้าร่วม ส่งเสริม สนับสนุน ศาสนกิจของศาสนาที่นับถืออย่างสม่ำเสมอ					
๒.๓ การเห็นความสำคัญ เข้าร่วม ส่งเสริม สนับสนุน เคารพกิจกรรมที่แสดงถึง จารีตประเพณี วัฒนธรรมท้องถิ่นหรือชุมชน					
๒.๔ การเห็นความสำคัญ เข้าร่วม ส่งเสริม สนับสนุน กิจกรรมที่แสดงถึงจารีต ประเพณี วัฒนธรรมของชาติ					
๒.๕ การมีจิตบริการ และจิตสาธารณะ					<u>สูตรคำนวณ</u> คะแนน = (ผลรวมการประเมิน) X (๖) / (๒๔)
๒.๖ การต่อต้านการกระทำของบุคคลหรือกลุ่มบุคคลที่ส่งผลต่อความมั่นคงของชาติหรือผลกระทบเชิงลบต่อสังคมโดยรวม					
คะแนนการประเมิน ข้อ ๒ (๒.๑-๒.๖)				**คะแนน**	

รายการประเมิน	ผลการประเมิน				วิธีการประเมินและการบันทึกหลักฐานร่องรอยที่สะท้อนผลการพัฒนาการปฏิบัติตน
	ระดับ ๔ ดีมาก	ระดับ ๓ ดี	ระดับ ๒ พอใช้	ระดับ ๑ ปรับปรุง	
๓. จรรยาบรรณวิชาชีพ (๖ คะแนน) ๓.๑ การพัฒนาวิชาชีพและบุคลิกภาพอย่างต่อเนื่อง					ตรวจสอบจากเอกสาร หลักฐาน แหล่งข้อมูล ○ การสังเกต ○ สัมภาษณ์ สนทนา ผู้เรียน/เพื่อนร่วมงาน/ผู้บังคับบัญชา/ผู้ปกครอง/ชุมชน ○ สำรวจเอกสาร - รายงานตนเอง - ID Plan ฯลฯ ○ เอกสารหลักฐานอื่นที่เกี่ยวข้อง (ระบุ) ....
๓.๒ การมีวิสัยทัศน์ รู้และเข้าใจ สนใจ ติดตามความเปลี่ยนแปลงด้านวิทยาการ เศรษฐกิจ สังคม การเมืองของไทย และนานาชาติในปัจจุบัน					
๓.๓ การไม่อาศัยวิชาชีพแสวงหาผลประโยชน์ที่ไม่ถูกต้อง					
๓.๔ การมุ่งมั่นต่อการพัฒนาความรู้ความสามารถของผู้เรียน					
๓.๕ การให้ความสำคัญต่อการเข้าร่วมส่งเสริม สนับสนุนกิจกรรมที่เกี่ยวข้องกับวิชาชีพครูอย่างสม่ำเสมอ					
๓.๖ รัก เมตตา เอาใจใส่ ช่วยเหลือ ส่งเสริม สนับสนุน ให้บริการผู้เรียนทุกคน ด้วยความเสมอภาค					
๓.๗ การประพฤติปฏิบัติตนเป็นที่ยอมรับของผู้เรียน ผู้บริหาร เพื่อนร่วมงานผู้ปกครอง และชุมชน					
๓.๘ การไม่ปฏิบัติตนที่ส่งผลเชิงลบต่อกายและใจของผู้เรียน					
๓.๙ การทำงานกับผู้อื่นได้โดยยึดหลักความสามัคคี เกื้อกูลซึ่งกันและกัน					
๓.๑๐ การใช้ความรู้ความสามารถที่มีอยู่ นำให้เกิดความเปลี่ยนแปลงในทางพัฒนาให้กับผู้เรียน โรงเรียน หรือชุมชนในด้านใดด้านหนึ่ง (ด้านการอนุรักษ์ศิลปวัฒนธรรม ภูมิปัญญา และสิ่งแวดล้อม)					<u>สูตรคำนวณ</u> คะแนน = $\frac{(\text{ผลรวมการประเมิน}) \times (๖)}{(๔๔)}$
๓.๑๑ การยึดมั่นในการปกครองระบอบประชาธิปไตยอันมีพระมหากษัตริย์ทรงเป็นประมุข					
คะแนนการประเมิน ข้อ ๓ (๓.๑-๓.๑๑)				**คะแนน**	

รายการประเมิน	ผลการประเมิน				วิธีการประเมินและการบันทึกหลักฐานร่องรอยที่สะท้อนผลการพัฒนาการปฏิบัติตน
	ระดับ ๔ ดีมาก	ระดับ ๓ ดี	ระดับ ๒ พอใช้	ระดับ ๑ ปรับปรุง	
๔. การดำรงชีวิตตามหลักปรัชญาของเศรษฐกิจพอเพียง (๖ คะแนน) ๔.๑ มีความรู้ ความเข้าใจเกี่ยวกับหลักปรัชญาของเศรษฐกิจพอเพียง					ตรวจสอบจากเอกสาร หลักฐาน แหล่งข้อมูล ○ การสังเกต ○ สัมภาษณ์ สนทนา ผู้เรียน/เพื่อนร่วมงาน/ผู้บังคับบัญชา/ผู้ปกครอง/ชุมชน ○ สำรวจเอกสาร - รายงานตนเอง - แผนการจัดการเรียนรู้ - รายงานการปฏิบัติงาน ฯลฯ ○ เอกสารหลักฐานอื่นที่เกี่ยวข้อง (ระบุ) ....
๔.๒ มีการนำหลักปรัชญาของเศรษฐกิจพอเพียงไปปรับประยุกต์ใช้กับการจัดการเรียนรู้ในห้องเรียน					
๔.๓ มีการนำหลักปรัชญาของเศรษฐกิจพอเพียงไปปรับประยุกต์ใช้กับภารกิจที่ได้รับมอบหมายอื่น					
๔.๔ มีการนำหลักปรัชญาของเศรษฐกิจพอเพียงไปปรับประยุกต์ใช้กับการดำรงชีวิตของตนเอง					<u>สูตรคำนวณ</u> คะแนน = $\frac{(\text{ผลรวมการประเมิน}) \times (๖)}{(๒๐)}$
๔.๕ เป็นแบบอย่างในการนำหลักปรัชญาของเศรษฐกิจพอเพียงไปปรับประยุกต์ใช้กับภารกิจต่างๆ หรือการดำรงชีวิตของตน					
คะแนนการประเมิน ข้อ ๔ (๔.๑-๔.๕)				**คะแนน**	

รายการประเมิน	ผลการประเมิน				วิธีการประเมินและการบันทึกหลักฐานร่องรอยที่สะท้อนผลการพัฒนาการปฏิบัติตน
	ระดับ ๔ ดีมาก	ระดับ ๓ ดี	ระดับ ๒ พอใช้	ระดับ ๑ ปรับปรุง	
๕. จิตวิญญาณความเป็นครู (๘ คะแนน) ๕.๑ การเข้าสอนตรงเวลาและสอนเต็มเวลา					ตรวจสอบจากเอกสาร หลักฐาน แหล่งข้อมูล ○ การสังเกต ○ สัมภาษณ์ สนทนา ผู้เรียน/เพื่อนร่วมงาน/ผู้บังคับบัญชา/ผู้ปกครอง/ชุมชน ○ สำรวจเอกสาร - รายงานตนเอง - แผนการจัดการเรียนรู้ - รายงานการปฏิบัติงาน ฯลฯ ○ เอกสารหลักฐานอื่นที่เกี่ยวข้อง (ระบุ) ....
๕.๒ การตระหนักในความรู้และทักษะที่ถูกต้องรวมถึงสิ่งที่ดีๆ ให้กับผู้เรียน					
๕.๓ การสร้างความเสมอภาคเป็นธรรมกับผู้เรียนทุกคน					
๕.๔ การรู้จักให้อภัย ปราศจากอคติ ช่วยเหลือ ส่งเสริม สนับสนุนให้ผู้เรียนประสบความสำเร็จ ตามศักยภาพ ความสนใจ หรือความตั้งใจ					<u>สูตรคำนวณ</u> คะแนน = $\frac{(\text{ผลรวมการประเมิน}) \times (๘)}{(๒๘)}$
๕.๕ การเป็นที่พึ่งให้กับผู้เรียนได้ตลอดเวลา					
๕.๖ การจัดกิจกรรมส่งเสริมการใฝ่รู้ ค้นหา สร้างสรรค์ ถ่ายทอด ปลูกฝังและเป็นแบบอย่างที่ดีของผู้เรียน					
๕.๗ การทุ่มเทเสียสละในการจัดการเรียนรู้ให้กับผู้เรียน					
คะแนนการประเมิน ข้อ ๕ (๕.๑-๕.๗)				**คะแนน**	

รายการประเมิน	ผลการประเมิน				วิธีการประเมินและการบันทึกหลักฐานร่องรอยที่สะท้อนผลการพัฒนาการปฏิบัติตน
	ระดับ ๔ ดีมาก	ระดับ ๓ ดี	ระดับ ๒ พอใช้	ระดับ ๑ ปรับปรุง	
๖. จิตสำนึกความรับผิดชอบในวิชาชีพครู (๘ คะแนน) ๖.๑ การมีเจตคติเชิงบวกกับวิชาชีพครู					ตรวจสอบจากเอกสาร หลักฐาน แหล่งข้อมูล ○ การสังเกต ○ สัมภาษณ์ สนทนา ผู้เรียน/เพื่อนร่วมงาน/ผู้บังคับบัญชา/ผู้ปกครอง/ชุมชน ○ สำรวจเอกสาร - รายงานตนเอง - แผนการจัดการเรียนรู้ - รายงานการปฏิบัติงาน ฯลฯ ○ เอกสารหลักฐานอื่นที่เกี่ยวข้อง (ระบุ) ....
๖.๒ การมุ่งมั่นทุ่มเทในการสร้างสรรค์นวัตกรรมใหม่ๆ เพื่อให้เกิดการพัฒนาวิชาชีพและให้สังคมยอมรับ					
๖.๓ ประพฤติปฏิบัติตนในการรักษาภาพลักษณ์ในวิชาชีพ					
๖.๔ การปกป้อง ป้องกันมิให้ผู้ร่วมวิชาชีพประพฤติปฏิบัติในทางที่จะเกิดภาพลักษณ์เชิงลบต่อวิชาชีพ					<u>สูตรคำนวณ</u> คะแนน = $\frac{(\text{ผลรวมการประเมิน}) \times (๘)}{(๒๐)}$
๖.๕ การจัดกิจกรรมส่งเสริมการใฝ่รู้ ค้นหาสร้างสรรค์ ถ่ายทอด ปลูกฝังและเป็นแบบอย่างที่ดีของเพื่อนร่วมงานและสังคม					
คะแนนการประเมิน ข้อ ๖ (๖.๑-๖.๕)				**คะแนน**	
รวมคะแนนการประเมิน ด้านการปฏิบัติตน ข้อ ๑-๖ (๔๐ คะแนน)					**คะแนน**

ด้านการปฏิบัติงาน

รายการประเมิน	ผลการประเมิน				วิธีการประเมินและการบันทึกหลักฐานร่องรอยที่สะท้อนผลการพัฒนาการปฏิบัติงาน
	ระดับ ๔ ดีมาก	ระดับ ๓ ดี	ระดับ ๒ พอใช้	ระดับ ๑ ปรับปรุง	
๑. การจัดการเรียนการสอน (๒๔ คะแนน) ๑.๑ การนำผลการวิเคราะห์หลักสูตร มาตรฐานการเรียนรู้ และตัวชี้วัด หรือผลการเรียนรู้ มาใช้ในการจัดทำรายวิชา และออกแบบหน่วยการเรียนรู้					ตรวจสอบจากเอกสาร หลักฐาน แหล่งข้อมูล ○ การสังเกต ○ สัมภาษณ์ สนทนา ผู้เรียน/เพื่อนร่วมงาน/ผู้บังคับบัญชา/ผู้ปกครอง/ชุมชน ○ หลักสูตร กลุ่มสาระการเรียนรู้/รายวิชาที่สอน ○ หน่วยการเรียนรู้ของรายวิชาที่สอน ○ การนำสื่อ นวัตกรรม เทคโนโลยีการจัดการเรียนรู้ เทคโนโลยีทางการศึกษา และแหล่งเรียนรู้ไปประยุกต์ใช้กับผู้เรียน ○ เครื่องมือที่ใช้ในการวัดและประเมินผลการเรียนรู้ ○ เอกสารหลักฐานอื่นที่เกี่ยวข้อง (ระบุ) ....
๑.๒ การออกแบบการจัดการเรียนรู้ โดยเน้นผู้เรียนเป็นสำคัญ เพื่อให้ผู้เรียนมีความรู้ ทักษะ คุณลักษณะประจำวิชา คุณลักษณะอันพึงประสงค์ และสมรรถนะที่สำคัญตามหลักสูตร					
๑.๓ การจัดกิจกรรมการเรียนรู้ อำนวยความสะดวกในการเรียนรู้ และส่งเสริมการเรียนรู้ ด้วยวิธีการที่หลากหลาย โดยเน้นผู้เรียนเป็นสำคัญ					
๑.๔ การเลือกและใช้สื่อ เทคโนโลยี และแหล่งเรียนรู้ ที่สอดคล้องกับกิจกรรมการเรียนรู้					
๑.๕ การวัดและประเมินผลการเรียนรู้ ด้วยวิธีการที่หลากหลาย เหมาะสม และสอดคล้องกับตัวชี้วัดและจุดประสงค์การเรียนรู้					<u>สูตรคำนวณ</u> คะแนน = $\frac{\text{(ผลรวมการประเมิน) X (๒๔)}}{\text{(๒๔)}}$
๑.๖ คุณภาพผู้เรียน ได้แก่ ๑) ผลสัมฤทธิ์ทางวิชาการของผู้เรียน ๒) คุณลักษณะที่พึงประสงค์ของผู้เรียน					
คะแนนการประเมิน ข้อ ๑ (๑.๑-๑.๖)				**คะแนน**	

รายการประเมิน	ผลการประเมิน				วิธีการประเมินและการบันทึกหลักฐานร่องรอยที่สะท้อนผลการพัฒนาการปฏิบัติงาน
	ระดับ ๔ ดีมาก	ระดับ ๓ ดี	ระดับ ๒ พอใช้	ระดับ ๑ ปรับปรุง	
๒. การบริหารจัดการชั้นเรียน (๑๒ คะแนน) ๒.๑ การจัดบรรยากาศที่ส่งเสริมการเรียนรู้ กระบวนการคิด ทักษะชีวิต และพัฒนาผู้เรียน					ตรวจสอบจากเอกสาร หลักฐาน แหล่งข้อมูล ○ การสังเกต ○ สัมภาษณ์ สนทนา ผู้เรียน/เพื่อนร่วมงาน/ผู้บังคับบัญชา/ผู้ปกครอง/ชุมชน ○ สภาพห้องเรียน ○ ป้ายแสดงนิทรรศการ ป้ายนิเทศ ป้ายแสดงผลงานผู้เรียน สื่อ อุปกรณ์อื่นๆ ○ โครงการ/กิจกรรม แก้ปัญหาหรือพัฒนาผู้เรียน ○ เอกสาร หลักฐาน แสดงผลการดำเนินการตามระบบดูแลช่วยเหลือผู้เรียน ○ เอกสารหลักฐานอื่นที่เกี่ยวข้อง (ระบุ) ....
๒.๒ การดำเนินการตามระบบดูแลช่วยเหลือผู้เรียน โดยมีการศึกษาและรวบรวมข้อมูลผู้เรียนรายบุคคล เพื่อแก้ปัญหาและพัฒนาผู้เรียน					
๒.๓ การอบรมบ่มนิสัยให้ผู้เรียนมีคุณธรรม จริยธรรม คุณลักษณะอันพึงประสงค์ และค่านิยมที่ดีงาม					<u>สูตรคำนวณ</u> คะแนน = $\frac{(\text{ผลรวมการประเมิน}) \times (๑๒)}{(๑๒)}$
คะแนนการประเมิน ข้อ ๒ (๒.๑-๒.๓)				**คะแนน**	

รายการประเมิน	ผลการประเมิน				วิธีการประเมินและการบันทึกหลักฐานร่องรอยที่สะท้อนผลการพัฒนาการปฏิบัติงาน
	ระดับ ๔ ดีมาก	ระดับ ๓ ดี	ระดับ ๒ พอใช้	ระดับ ๑ ปรับปรุง	
๓. การพัฒนาตนเอง (๘ คะแนน) ๓.๑ การพัฒนาตนเองเพื่อให้มีความรู้ ความสามารถ ทักษะ ด้วยวิธีการต่างๆ อย่างเหมาะสม					ตรวจสอบจากเอกสาร หลักฐาน แหล่งข้อมูล ○ การสังเกต ○ สัมภาษณ์ สนทนา ผู้เรียน/เพื่อนร่วมงาน/ ผู้บังคับบัญชา/ผู้ปกครอง/ชุมชน ○ แผนพัฒนาตนเอง ○ ใบรับรองการผ่านการทดสอบความรู้จากสถาบันวิชาการ ○ วุฒิบัตร/เกียรติบัตร/ใบรับรอง/ โล่/รางวัล หลักฐานการศึกษาต่อ ○ หนังสือเชิญ คำสั่ง หนังสือขอบคุณ ฯลฯ ○ เอกสารหลักฐาน แสดงการมีส่วนร่วมและการแลกเปลี่ยนเรียนรู้ ในชุมชนการเรียนรู้ทางวิชาชีพ ○ เอกสารหลักฐานการนำนวัตกรรมมาจัดการเรียนรู้ ○ เอกสารหลักฐาน แสดงการสร้างเครือข่าย ชุมชนการเรียนรู้ ○ เอกสารหลักฐานอื่นที่เกี่ยวข้อง (ระบุ) .... **<u>สูตรคำนวณ</u>** คะแนน = $\frac{(\text{ผลรวมการประเมิน}) \times (๘)}{(๘)}$
๓.๒ การมีส่วนร่วมในชุมชนการเรียนรู้ทางวิชาชีพ					
คะแนนการประเมินข้อ ๓ (๓.๑-๓.๒)				**คะแนน**	

รายการประเมิน	ผลการประเมิน				วิธีการประเมินและการบันทึกหลักฐานร่องรอยที่สะท้อนผลการพัฒนาการปฏิบัติงาน
	ระดับ ๔ ดีมาก	ระดับ ๓ ดี	ระดับ ๒ พอใช้	ระดับ ๑ ปรับปรุง	
๔. การทำงานเป็นทีม (๔ คะแนน) ๔.๑ หลักการทำงานเป็นทีม					ตรวจสอบจากเอกสาร หลักฐาน แหล่งข้อมูล O การสังเกต O สัมภาษณ์ สนทนา ผู้เรียน/เพื่อนร่วมงาน/ผู้บังคับบัญชา/ผู้ปกครอง/ชุมชน O สื่อ อุปกรณ์ ป้ายแสดงนิทรรศการ ป้ายนิเทศ ป้ายแสดงผลงานของผู้เรียนหรือสถานศึกษา O โครงการ/กิจกรรม เกี่ยวกับการจัดการศึกษา O เอกสาร หลักฐาน แสดงผลการทำงานเป็นทีม หรือการพัฒนาทีมงาน O วุฒิบัตร/เกียรติบัตร/ใบรับรอง/โล่/รางวัล O เอกสารหลักฐานอื่นที่เกี่ยวข้อง (ระบุ) ....
๔.๒ การพัฒนาทีมงาน					<u>สูตรคำนวณ</u> คะแนน = $\frac{(\text{ผลรวมการประเมิน}) \times (๔)}{(๘)}$
คะแนนการประเมิน ข้อ ๔ (๔.๑-๔.๒)				**คะแนน**	

รายการประเมิน	ผลการประเมิน				วิธีการประเมินและการบันทึกหลักฐานร่องรอยที่สะท้อนผลการพัฒนาการปฏิบัติงาน
	ระดับ ๔ ดีมาก	ระดับ ๓ ดี	ระดับ ๒ พอใช้	ระดับ ๑ ปรับปรุง	
๕. งานกิจกรรมตามภารกิจบริหารงานของสถานศึกษา (๘ คะแนน) มีความรู้ความเข้าใจภาระงานของสถานศึกษาเกี่ยวกับงานบริหารทั่วไปหรืองานบริหารวิชาการ หรืองานกิจการนักเรียน หรืองานบริหารงบประมาณหรืองานบริหารทรัพยากรบุคคล และมีส่วนร่วมปฏิบัติงานที่ได้รับมอบหมาย ได้อย่างเหมาะสม					ตรวจสอบจากเอกสาร หลักฐาน แหล่งข้อมูล ○ การสังเกต ○ การสัมภาษณ์ สนทนา ผู้เรียน/เพื่อนร่วมงาน/ผู้บังคับบัญชา/ผู้ปกครอง/ชุมชน ○ เอกสารหลักฐานแสดงการมีส่วนร่วมในกิจกรรมตามภารกิจบริหารงานของสถานศึกษา หรืองานที่ได้รับมอบหมาย ○ เอกสารหลักฐานอื่นที่เกี่ยวข้อง (ระบุ) .... สูตรคำนวณ คะแนน = (ผลรวมการประเมิน) X (๘) / (๔)
คะแนนการประเมิน ข้อ ๕				**คะแนน**	

รายการประเมิน	ผลการประเมิน				วิธีการประเมินและการบันทึกหลักฐานร่องรอยที่สะท้อนผลการพัฒนาการปฏิบัติงาน
	ระดับ ๔ ดีมาก	ระดับ ๓ ดี	ระดับ ๒ พอใช้	ระดับ ๑ ปรับปรุง	
๖. การใช้ภาษาและเทคโนโลยี (๔ คะแนน) สามารถใช้ภาษาและเทคโนโลยีในการปฏิบัติงานตามหน้าที่และความรับผิดชอบ					ตรวจสอบจากเอกสาร หลักฐาน แหล่งข้อมูล O การสังเกต O สัมภาษณ์ สนทนา ผู้เรียน/เพื่อนร่วมงาน/ผู้บังคับบัญชา/ผู้ปกครอง/ชุมชน O เอกสารหลักฐาน สื่อ ที่แสดงถึงการใช้ภาษาและเทคโนโลยี O ผลที่เกิดจากการใช้ภาษาและเทคโนโลยีที่ส่งผลต่อคุณภาพผู้เรียน O เอกสารหลักฐานอื่นที่เกี่ยวข้อง (ระบุ) .... <u>สูตรคำนวณ</u> คะแนน = (ผลรวมการประเมิน) X (๔) / (๔)
คะแนนการประเมิน ข้อ ๖				**คะแนน**	
รวมคะแนนการประเมิน ด้านการปฏิบัติงาน ข้อ ๑-๖ (๖๐ คะแนน)					**คะแนน**

(ลงชื่อ) ..... กรรมการผู้ประเมิน

(.....)

ตำแหน่ง .....

วันที่ ..... เดือน ..... พ.ศ. .....

บันทึกข้อสังเกต ข้อเสนอแนะ จุดเด่น และจุดที่ควรพัฒนา
ครั้งที่ ..... วันที่ .....

๑. ข้อเสนอแนะ

.....
.....
.....
.....
.....
.....

๒. จุดเด่น

.....
.....
.....
.....
.....
.....

๓. จุดที่ควรพัฒนา

.....
.....
.....
.....
.....
.....

(ลงชื่อ) ..... กรรมการผู้ประเมิน
(.....)
ตำแหน่ง .....
วันที่ ..... เดือน ..... พ.ศ. .....

แบบสรุปผลการประเมินการเตรียมความพร้อมและพัฒนาอย่างเข้ม ตำแหน่งครูผู้ช่วย
ครั้งที่ ..... วันที่ .....

ชื่อผู้รับการประเมิน (นาย/นาง/นางสาว) .....สกุล.....

สถานศึกษา ..... สังกัด .....

ที่	รายการประเมิน	คะแนนเต็ม	กรรมการ			คะแนนเฉลี่ย
			คนที่ ๑	คนที่ ๒	คนที่ ๓	
๑	**ด้านการปฏิบัติตน**					
	๑.๑ วินัยและการรักษาวินัย	๖				
	๑.๒ คุณธรรม จริยธรรม	๖				
	๑.๓ จรรยาบรรณวิชาชีพ	๖				
	๑.๔ การดำรงชีวิตตามหลักปรัชญาของเศรษฐกิจพอเพียง	๖				
	๑.๕ จิตวิญญาณความเป็นครู	๘				
	๑.๖ จิตสำนึกความรับผิดชอบในวิชาชีพครู	๘				
	รวม	๔๐				
๒	**ด้านการปฏิบัติงาน**					
	๒.๑ การจัดการเรียนการสอน	๒๔				
	๒.๒ การบริหารจัดการชั้นเรียน	๑๒				
	๒.๓ การพัฒนาตนเอง	๘				
	๒.๔ การทำงานเป็นทีม	๔				
	๒.๕ งานกิจกรรมตามภารกิจบริหารงานของสถานศึกษา	๘				
	๒.๖ การใช้ภาษาและเทคโนโลยี	๔				
	รวม	๖๐				
รวมผลการประเมิน		๑๐๐				

ความเห็นของคณะกรรมการประเมิน

☐ ผ่าน ☐ ไม่ผ่าน

(ลงชื่อ).....ประธานกรรมการ
(.....)
ตำแหน่ง.....
วันที่.....เดือน.....พ.ศ. .....

(ลงชื่อ).....กรรมการ
(.....)
ตำแหน่ง.....
วันที่.....เดือน.....พ.ศ. .....

(ลงชื่อ).....กรรมการ
(.....)
ตำแหน่ง.....
วันที่.....เดือน.....พ.ศ. .....

สรุปข้อสังเกต ข้อเสนอแนะ จุดเด่น และจุดที่ควรพัฒนา
ในการประเมิน ครั้งที่ ..... วันที่ .....

๑. ข้อเสนอแนะ

.....

.....

.....

.....

๒. จุดเด่น

.....

.....

.....

.....

๓. จุดที่ควรพัฒนา

.....

.....

.....

.....

.....

.....

ที่ ศธ ๐๒๐๖.๖/ว๗

สำนักงาน ก.ค.ศ.
สำนักงานปลัดกระทรวงศึกษาธิการ
กทม. ๑๐๓๐๐

๒๖ เมษายน ๒๕๖๒

เรื่อง หลักเกณฑ์และวิธีการคัดเลือกบุคคลเพื่อบรรจุและแต่งตั้งให้ดำรงตำแหน่งรองผู้อำนวยการสถานศึกษาและผู้อำนวยการสถานศึกษา

เรียน ปลัดกระทรวงศึกษาธิการ เลขาธิการ ศึกษาธิการภาค ศึกษาธิการจังหวัด และผู้อำนวยการสำนักงานเขตพื้นที่การศึกษา

อ้างถึง ๑. หนังสือสำนักงาน ก.ค.ศ. ด่วนที่สุด ที่ ศธ ๐๒๐๖.๖/ว ๗ ลงวันที่ ๙ มีนาคม ๒๕๕๕
๒. หนังสือสำนักงาน ก.ค.ศ. ด่วนที่สุด ที่ ศธ ๐๒๐๖.๖/ว ๘ ลงวันที่ ๙ มีนาคม ๒๕๕๕
๓. หนังสือสำนักงาน ก.ค.ศ. ที่ ศธ ๐๒๐๖.๖/ว ๑๓ ลงวันที่ ๑๗ กรกฎาคม ๒๕๕๘
๔. หนังสือสำนักงาน ก.ค.ศ. ที่ ศธ ๐๒๐๖.๖/ว ๒๓ ลงวันที่ ๒๒ กรกฎาคม ๒๕๖๐
๕. หนังสือสำนักงาน ก.ค.ศ. ที่ ศธ ๐๒๐๖.๖/ว ๒๑ ลงวันที่ ๒๐ พฤศจิกายน ๒๕๖๑
๖. หนังสือสำนักงาน ก.ค.ศ. ที่ ศธ ๐๒๐๖.๖/ว ๒๒ ลงวันที่ ๒๐ พฤศจิกายน ๒๕๖๑
๗. หนังสือสำนักงาน ก.ค.ศ. ที่ ศธ ๐๒๐๖.๖/ว ๒๓ ลงวันที่ ๒๐ พฤศจิกายน ๒๕๖๑

สิ่งที่ส่งมาด้วย หลักเกณฑ์และวิธีการคัดเลือกบุคคลเพื่อบรรจุและแต่งตั้งให้ดำรงตำแหน่งรองผู้อำนวยการสถานศึกษาและผู้อำนวยการสถานศึกษา

ตามหนังสือที่อ้างถึง ๑ – ๗ สำนักงาน ก.ค.ศ. ได้แจ้งหลักเกณฑ์และวิธีการคัดเลือกบุคคลเพื่อบรรจุและแต่งตั้งให้ดำรงตำแหน่งรองผู้อำนวยการสถานศึกษาและผู้อำนวยการสถานศึกษา ให้ส่วนราชการทราบและถือปฏิบัติแล้ว นั้น

ก.ค.ศ. พิจารณาแล้วมีมติ ดังนี้

๑. ให้ยกเลิกหลักเกณฑ์และวิธีการคัดเลือกบุคคลเพื่อบรรจุและแต่งตั้งให้ดำรงตำแหน่งรองผู้อำนวยการสถานศึกษาและผู้อำนวยการสถานศึกษา ตามหนังสือที่อ้างถึง ๑ – ๗

๒. กำหนดหลักเกณฑ์และวิธีการคัดเลือกบุคคลเพื่อบรรจุและแต่งตั้งให้ดำรงตำแหน่งรองผู้อำนวยการสถานศึกษาและผู้อำนวยการสถานศึกษา ตามสิ่งที่ส่งมาด้วย โดยให้ใช้บังคับกับทุกส่วนราชการตั้งแต่บัดนี้เป็นต้นไป

ทั้งนี้ การใดที่อยู่ระหว่างดำเนินการ ตามหนังสือที่อ้างถึง ๑ – ๗ ก่อนหลักเกณฑ์และวิธีการนี้ใช้บังคับและยังดำเนินการไม่แล้วเสร็จ ให้ดำเนินการต่อไปจนแล้วเสร็จ

จึงเรียนมาเพื่อโปรดทราบและถือปฏิบัติ

ขอแสดงความนับถือ

อุษณีย์ ธโนสวรรย์

(นางสาวอุษณีย์ ธโนสวรรย์)
เลขาธิการ ก.ค.ศ.

ภารกิจนโยบายและระบบบริหารงานบุคคล
โทร. ๐ ๒๒๘๐ ๒๘๔๐
โทรสาร ๐ ๒๒๘๐ ๑๐๙๓

สิ่งที่ส่งมาด้วย

หลักเกณฑ์และวิธีการคัดเลือกบุคคลเพื่อบรรจุและแต่งตั้งให้ดำรงตำแหน่ง
รองผู้อำนวยการสถานศึกษาและผู้อำนวยการสถานศึกษา

(ส่งพร้อมหนังสือสำนักงาน ก.ค.ศ. ที่ ศธ ๐๒๐๖.๖/๑๘ ลงวันที่ ๒๖ เมษายน ๒๕๖๒)

เพื่อให้การบริหารงานบุคคลสำหรับข้าราชการครูและบุคลากรทางการศึกษาในสถานศึกษามีความยืดหยุ่น คล่องตัว สอดคล้องกับบริบทของพื้นที่และหลักการในการกระจายอำนาจการบริหารงานบุคคลประกอบกับกระทรวงศึกษาธิการมีนโยบายให้สถานศึกษามีรองผู้อำนวยการสถานศึกษาและผู้อำนวยการสถานศึกษา ที่มีความรู้ความสามารถและศักยภาพในการขับเคลื่อนการปฏิรูปการศึกษาและนำนโยบายไปสู่การปฏิบัติได้อย่างมีประสิทธิภาพ

อาศัยอำนาจตามมาตรา ๑๙ (๔) มาตรา ๕๗ และมาตรา ๗๑ แห่งพระราชบัญญัติระเบียบข้าราชการครูและบุคลากรทางการศึกษา พ.ศ. ๒๕๔๗ คำสั่งหัวหน้าคณะรักษาความสงบแห่งชาติที่ ๑๙/๒๕๖๐ ลงวันที่ ๓ เมษายน ๒๕๖๐ ข้อ ๘ (๑) และกฎ ก.ค.ศ. ว่าด้วยการสั่งให้ข้าราชการครูและบุคลากรทางการศึกษารับเงินเดือนในอัตรากำลังทดแทน พ.ศ. ๒๕๕๑ ดังนั้น ก.ค.ศ. จึงกำหนดหลักเกณฑ์และวิธีการคัดเลือกบุคคลเพื่อบรรจุและแต่งตั้งให้ดำรงตำแหน่งรองผู้อำนวยการสถานศึกษาและผู้อำนวยการสถานศึกษา ดังต่อไปนี้

๑. ส่วนราชการ หมายความว่า สำนักงานคณะกรรมการการศึกษาขั้นพื้นฐาน สำนักงานคณะกรรมการการอาชีวศึกษา และสำนักงานปลัดกระทรวงศึกษาธิการ

๒. อ.ก.ค.ศ. ที่ ก.ค.ศ. ตั้ง หมายความว่า อ.ก.ค.ศ. สำนักบริหารงานการศึกษาพิเศษ อ.ก.ค.ศ. สำนักงานคณะกรรมการการอาชีวศึกษา และ อ.ก.ค.ศ. สำนักงานปลัดกระทรวงศึกษาธิการ

๓. คุณสมบัติของผู้มีสิทธิเข้ารับการคัดเลือก

๓.๑ ตำแหน่งรองผู้อำนวยการสถานศึกษา

ผู้สมัครเข้ารับการคัดเลือกต้องมีคุณสมบัติ ดังต่อไปนี้

๓.๑.๑ ต้องเป็นข้าราชการครูและบุคลากรทางการศึกษา สังกัดส่วนราชการที่สมัครเข้ารับการคัดเลือก

๓.๑.๒ มีคุณสมบัติทั่วไปตามมาตรา ๓๐ แห่งพระราชบัญญัติระเบียบข้าราชการครูและบุคลากรทางการศึกษา พ.ศ. ๒๕๔๗

๓.๑.๓ มีคุณสมบัติเฉพาะสำหรับตำแหน่งรองผู้อำนวยการสถานศึกษาตามมาตรฐานตำแหน่งรองผู้อำนวยการสถานศึกษา

๓.๑.๔ มีใบอนุญาตประกอบวิชาชีพผู้บริหารสถานศึกษา

๓.๒ ตำแหน่งผู้อำนวยการสถานศึกษา

ผู้สมัครเข้ารับการคัดเลือกต้องมีคุณสมบัติ ดังต่อไปนี้

๓.๒.๑ ต้องเป็นข้าราชการครูและบุคลากรทางการศึกษา สังกัดส่วนราชการที่สมัครเข้ารับการคัดเลือก

๓.๒.๒ มีคุณสมบัติทั่วไปตามมาตรา ๓๐ แห่งพระราชบัญญัติระเบียบข้าราชการครูและบุคลากรทางการศึกษา พ.ศ. ๒๕๔๗

๓.๒.๓ มีคุณสมบัติเฉพาะสำหรับตำแหน่งผู้อำนวยการสถานศึกษา ตามมาตรฐานตำแหน่งผู้อำนวยการสถานศึกษา

๓.๒.๔ มีใบอนุญาตประกอบวิชาชีพผู้บริหารสถานศึกษา

๔. การดำเนินการคัดเลือกให้เป็นไปตามหลักการบริหารกิจการบ้านเมืองที่ดี โดยยึดถือระบบคุณธรรม ความเสมอภาค ความโปร่งใส และตรวจสอบได้ หากปรากฏว่ามีการทุจริตหรือส่อไปในทางไม่สุจริต หรือดำเนินการผิดพลาดอันอาจทำให้เกิดความไม่เป็นธรรม ให้ กศจ. หรือ อ.ก.ค.ศ. ที่ ก.ค.ศ. ตั้ง แล้วแต่กรณี พิจารณาแก้ไขหรือยกเลิกการคัดเลือกในครั้งนั้นได้ และรายงานให้ส่วนราชการ และ ก.ค.ศ. ทราบ

๕. ให้ส่วนราชการ ดำเนินการเกี่ยวกับการคัดเลือกบุคคลเพื่อบรรจุและแต่งตั้งให้ดำรงตำแหน่งรองผู้อำนวยการสถานศึกษาหรือผู้อำนวยการสถานศึกษา แล้วแต่กรณี ดังนี้

๕.๑ กำหนดองค์ประกอบในการคัดเลือกให้สอดคล้องกับลักษณะงานที่ปฏิบัติตามมาตรฐานตำแหน่งรองผู้อำนวยการสถานศึกษาหรือผู้อำนวยการสถานศึกษา แล้วแต่กรณี รวมทั้ง ตัวชี้วัด และคะแนน

๕.๒ กำหนดวิธีการและเงื่อนไขในการสมัครของผู้สมัคร

๕.๓ กำหนดวิธีการคัดเลือก ตามความเหมาะสม

๕.๔ กำหนดเกณฑ์การตัดสิน

๕.๕ กำหนดเงื่อนไขระยะเวลาการขึ้นบัญชีผู้ได้รับการคัดเลือก

๕.๖ กำหนดวิธีการเรียกตัวและเงื่อนไขการบรรจุและแต่งตั้ง

๕.๗ กำหนดข้อตกลงในการปฏิบัติงานในหน้าที่ให้เป็นไปตามลักษณะงานที่ปฏิบัติ

๕.๘ กำหนดองค์ประกอบการประเมินสัมฤทธิผลการปฏิบัติงานในหน้าที่ตามข้อตกลง รวมทั้งตัวชี้วัด คะแนนการประเมิน เกณฑ์การตัดสิน กรรมการประเมิน และวิธีการประเมิน

ทั้งนี้ เมื่อส่วนราชการดำเนินการ ตามข้อ ๕.๑ – ๕.๘ แล้ว ให้นำเสนอ ก.ค.ศ. พิจารณาให้ความเห็นชอบก่อนแจ้ง กศจ. หรือ อ.ก.ค.ศ. ที่ ก.ค.ศ. ตั้ง ดำเนินการต่อไป

๖. ให้ กศจ. หรือ อ.ก.ค.ศ. ที่ ก.ค.ศ. ตั้ง แล้วแต่กรณี ดำเนินการเกี่ยวกับการคัดเลือกบุคคลเพื่อบรรจุและแต่งตั้งให้ดำรงตำแหน่งรองผู้อำนวยการสถานศึกษาหรือผู้อำนวยการสถานศึกษา แล้วแต่กรณี ดังนี้

๖.๑ กำหนดวันและเวลาในการคัดเลือก

๖.๒ กำหนดตำแหน่งว่างที่จะใช้ในการบรรจุและแต่งตั้ง

๖.๓ จัดทำประกาศรับสมัครตามรายละเอียดที่ส่วนราชการ หรือ กศจ. หรือ อ.ก.ค.ศ. ที่ ก.ค.ศ. ตั้ง แล้วแต่กรณี กำหนด รวมทั้งคุณสมบัติและเงื่อนไขที่กำหนดตามหลักเกณฑ์และวิธีการนี้

๖.๔ ตั้งคณะกรรมการเพื่อดำเนินการคัดเลือก ตามวิธีการคัดเลือกที่ส่วนราชการกำหนด

ทั้งนี้ การบริหารจัดการเกี่ยวกับการดำเนินการคัดเลือก กศจ. หรือ อ.ก.ค.ศ. ที่ ก.ค.ศ. ตั้ง แล้วแต่กรณี อาจแต่งตั้งคณะทำงานเพื่อรับผิดชอบได้ตามความจำเป็นและความเหมาะสม

๗. การบรรจุและแต่งตั้งผู้ได้รับการคัดเลือกให้ดำรงตำแหน่งรองผู้อำนวยการสถานศึกษาหรือผู้อำนวยการสถานศึกษา แล้วแต่กรณี ให้ผู้มีอำนาจสั่งบรรจุและแต่งตั้ง สั่งบรรจุและแต่งตั้งผู้ได้รับการคัดเลือกซึ่งเป็นผู้ที่มีคุณสมบัติครบถ้วนตามหลักเกณฑ์และวิธีการนี้ โดยความเห็นชอบของ กศจ. หรือ อ.ก.ค.ศ. ที่ ก.ค.ศ. ตั้ง แล้วแต่กรณี ทั้งนี้ ให้ดำเนินการออกคำสั่ง พร้อมทั้งส่งสำเนาคำสั่งบรรจุและแต่งตั้งให้ส่วนราชการ และสำนักงาน ก.ค.ศ. หน่วยงานละ ๑ ชุด ภายใน ๗ วัน นับตั้งแต่วันออกคำสั่ง

๘. ผู้ได้รับการบรรจุและแต่งตั้งให้ดำรงตำแหน่งรองผู้อำนวยการสถานศึกษาหรือผู้อำนวยการสถานศึกษา แล้วแต่กรณี ตามหลักเกณฑ์และวิธีการนี้ ต้องได้รับการประเมินสัมฤทธิผลการปฏิบัติงานในหน้าที่เพื่อพัฒนาการศึกษาเป็นระยะเวลา ๖ เดือน ตามองค์ประกอบ ตัวชี้วัด และวิธีการประเมินสัมฤทธิผลการปฏิบัติงานในหน้าที่ และตามข้อตกลงที่ส่วนราชการกำหนด โดยให้มีการประเมิน ๒ ครั้ง ๆ ละ ๓ เดือน หากผลการประเมินใน ๓ เดือนแรก ไม่ผ่านเกณฑ์การประเมิน ให้ผู้ประเมินแจ้งผลการประเมินให้ผู้รับการประเมินทราบ เพื่อพัฒนาตนเองและปรับปรุงการปฏิบัติงานในหน้าที่ และเมื่อครบ ๓ เดือนหลัง ให้มีการประเมินครั้งที่ ๒ แล้วให้ผู้ประเมินสรุปผลการประเมิน หากผลการประเมินรวมทั้ง ๒ ครั้ง ผ่านเกณฑ์การประเมิน ให้ผู้รับการประเมินปฏิบัติงานในหน้าที่ตำแหน่งรองผู้อำนวยการสถานศึกษาหรือผู้อำนวยการสถานศึกษา แล้วแต่กรณี ต่อไป แต่หากผลการประเมินรวมทั้ง ๒ ครั้ง ไม่ผ่านเกณฑ์การประเมิน ให้ดำเนินการตามมาตรา ๗๑ แห่งพระราชบัญญัติระเบียบข้าราชการครูและบุคลากรทางการศึกษา พ.ศ. ๒๕๔๗ โดยให้ผู้ที่มีอำนาจตามที่กำหนดไว้ในกฎ ก.ค.ศ. ว่าด้วยการสั่งให้ข้าราชการครูและบุคลากรทางการศึกษารับเงินเดือนในอัตรากำลังทดแทน พ.ศ. ๒๕๕๑ ดำเนินการสั่งย้ายและแต่งตั้งผู้ที่มีผลการประเมินไม่ผ่านเกณฑ์การประเมินรายนั้นไปดำรงตำแหน่งเดิมซึ่งเป็นตำแหน่งก่อนเข้าสู่ตำแหน่งรองผู้อำนวยการสถานศึกษาหรือผู้อำนวยการสถานศึกษา แล้วแต่กรณี ดังนี้

๘.๑ ให้สั่งย้ายหรือเกลี่ยอัตรากำลังเพื่อแต่งตั้งให้ผู้นั้นดำรงตำแหน่งเดิมในหน่วยงานการศึกษาที่มีอัตรากำลังต่ำกว่าเกณฑ์ที่ ก.ค.ศ. กำหนด

๘.๒ กรณีหน่วยงานการศึกษาไม่มีอัตรากำลังในตำแหน่งเดิมซึ่งเป็นตำแหน่งก่อนเข้าสู่ตำแหน่งรองผู้อำนวยการสถานศึกษาหรือผู้อำนวยการสถานศึกษา แล้วแต่กรณี ตามข้อ ๘.๑ ให้ขออนุมัติ ก.ค.ศ. เพื่อกำหนดอัตรากำลังทดแทน

ในกรณีที่ผู้ได้รับการบรรจุและแต่งตั้งให้ดำรงตำแหน่งรองผู้อำนวยการสถานศึกษาหรือผู้อำนวยการสถานศึกษา แล้วแต่กรณี ได้ออกจากราชการก่อนครบระยะเวลาประเมินสัมฤทธิผลการปฏิบัติงานในหน้าที่ ๖ เดือน เช่น ลาออกจากราชการ หรือเกษียณอายุราชการ หรือเสียชีวิต เป็นต้น ให้ยุติการประเมิน ณ วันที่ออกจากราชการ โดยให้ถือว่าออกจากราชการในตำแหน่งที่ได้รับการบรรจุและแต่งตั้งนั้น

๙. กรณีที่ตรวจสอบภายหลังพบว่า ผู้สมัครในตำแหน่งรองผู้อำนวยการสถานศึกษาหรือผู้อำนวยการสถานศึกษา แล้วแต่กรณี รายใดเป็นผู้ขาดคุณสมบัติตามประกาศรับสมัครและตามหลักเกณฑ์และวิธีการที่ ก.ค.ศ. กำหนด ให้ถือว่าผู้นั้นเป็นผู้ขาดคุณสมบัติที่จะได้รับการบรรจุและแต่งตั้งให้ดำรงตำแหน่งรองผู้อำนวยการสถานศึกษาหรือผู้อำนวยการสถานศึกษา แล้วแต่กรณี ทั้งนี้ หากผู้ใดได้รับการบรรจุและแต่งตั้งไปแล้วต้องถูกเพิกถอนคำสั่งบรรจุและแต่งตั้ง และจะเรียกร้องสิทธิใด ๆ มิได้

๑๐. การใดที่อยู่ระหว่างดำเนินการก่อนหลักเกณฑ์และวิธีการนี้ใช้บังคับ และยังดำเนินการไม่แล้วเสร็จ ให้ดำเนินการต่อไปจนแล้วเสร็จ

๑๑. กรณีที่ไม่สามารถดำเนินการตามหลักเกณฑ์และวิธีการนี้ได้ ให้เสนอ ก.ค.ศ. พิจารณา

ที่ ศธ ๐๒๐๖.๕/ว ๓๐

สำนักงาน ก.ค.ศ.
สำนักงานปลัดกระทรวงศึกษาธิการ
กทม. ๑๐๓๐๐

๒๘ กันยายน ๒๕๖๐

เรื่อง หลักเกณฑ์และวิธีการเปลี่ยนตำแหน่ง การย้าย และการโอนข้าราชการครูและบุคลากรทางการศึกษา และการย้ายข้าราชการพลเรือนสามัญ ไปบรรจุและแต่งตั้งให้ดำรงตำแหน่งบุคลากรทางการศึกษาอื่น ตามมาตรา ๓๘ ค. (๒)

เรียน ปลัดกระทรวงศึกษาธิการ เลขาธิการ ศึกษาธิการภาค ศึกษาธิการจังหวัด และผู้อำนวยการสำนักงานเขตพื้นที่การศึกษา

สิ่งที่ส่งมาด้วย ๑. หลักเกณฑ์และวิธีการเปลี่ยนตำแหน่ง การย้าย และการโอนข้าราชการครูและบุคลากรทางการศึกษา และการย้ายข้าราชการพลเรือนสามัญ ไปบรรจุและแต่งตั้งให้ดำรงตำแหน่งบุคลากรทางการศึกษาอื่นตามมาตรา ๓๘ ค. (๒) จำนวน ๑ ชุด
๒. แบบคำขอเปลี่ยนตำแหน่ง/ย้าย/โอนข้าราชการครูและบุคลากรทางการศึกษา ตำแหน่งบุคลากรทางการศึกษาอื่นตามมาตรา ๓๘ ค. (๒) จำนวน ๑ ชุด
๓. คำอธิบายประกอบหลักเกณฑ์และวิธีการฯ จำนวน ๑ ชุด

ตามพระราชบัญญัติระเบียบข้าราชการครูและบุคลากรทางการศึกษา พ.ศ. ๒๕๔๗ มาตรา ๕๗ บัญญัติว่า “การเปลี่ยนตำแหน่ง การย้ายและการโอนของข้าราชการครูและบุคลากรทางการศึกษา ให้เป็นไปตามที่ ก.ค.ศ. กำหนด” นั้น

ก.ค.ศ. จึงกำหนดหลักเกณฑ์และวิธีการเปลี่ยนตำแหน่ง การย้าย และการโอนข้าราชการครูและบุคลากรทางการศึกษา และการย้ายข้าราชการพลเรือนสามัญ ไปบรรจุและแต่งตั้งให้ดำรงตำแหน่งบุคลากรทางการศึกษาอื่นตามมาตรา ๓๘ ค. (๒) รายละเอียดตามสิ่งที่ส่งมาด้วย

ทั้งนี้ คณะกรรมการขับเคลื่อนการปฏิรูปการศึกษาของกระทรวงศึกษาธิการในภูมิภาค ได้มีมติเห็นชอบให้ กศจ. ดำเนินการเกี่ยวกับการบริหารงานบุคคลสำหรับข้าราชการครูและบุคลากรทางการศึกษา ตามที่ ก.ค.ศ. กำหนด

จึงเรียนมาเพื่อโปรดทราบและถือปฏิบัติ

ขอแสดงความนับถือ

(นายทินิจศักดิ์ ยุวรรณรังค์)
เลขาธิการ ก.ค.ศ.

ภารกิจนโยบายและระบบตำแหน่งบุคลากรทางการศึกษา
โทร. ๐ ๒๒๘๐ ๑๑๐๒
โทรสาร ๐ ๒๒๘๐ ๒๘๒๕

สิ่งที่ส่งมาด้วย ๑

หลักเกณฑ์และวิธีการเปลี่ยนตำแหน่ง การย้าย และการโอน
ข้าราชการครูและบุคลากรทางการศึกษา และการย้ายข้าราชการพลเรือนสามัญ
ไปบรรจุและแต่งตั้งให้ดำรงตำแหน่งบุคลากรทางการศึกษาอื่นตามมาตรา ๓๘ ค. (๒)
(ส่งพร้อมหนังสือสำนักงาน ก.ค.ศ. ที่ ศธ ๐๒๐๖.๕/ว ๓๐ ลงวันที่ ๒๘ กันยายน ๒๕๖๐)

อาศัยอำนาจตามมาตรา ๑๙ (๔) มาตรา ๕๗ และมาตรา ๕๙ ประกอบกับมาตรา ๒๙ แห่งพระราชบัญญัติระเบียบข้าราชการครูและบุคลากรทางการศึกษา พ.ศ. ๒๕๔๗ และที่แก้ไขเพิ่มเติม และคำสั่งหัวหน้าคณะรักษาความสงบแห่งชาติ ที่ ๑๙/๒๕๖๐ สั่ง ณ วันที่ ๓ เมษายน ๒๕๖๐

เพื่อให้การบริหารงานบุคคลสำหรับข้าราชการครูและบุคลากรทางการศึกษาตำแหน่งบุคลากรทางการศึกษาอื่นตามมาตรา ๓๘ ค. (๒) มีประสิทธิภาพและเกิดประสิทธิผล ก.ค.ศ. จึงกำหนดหลักเกณฑ์และวิธีการเปลี่ยนตำแหน่ง การย้าย และการโอน ข้าราชการครูและบุคลากรทางการศึกษา และการย้ายข้าราชการพลเรือนสามัญ ไปบรรจุและแต่งตั้งให้ดำรงตำแหน่งบุคลากรทางการศึกษาอื่นตามมาตรา ๓๘ ค. (๒) ดังต่อไปนี้

๑. ในหลักเกณฑ์นี้

"การเปลี่ยนตำแหน่ง" หมายถึง การแต่งตั้งข้าราชการครูและบุคลากรทางการศึกษาตามพระราชบัญญัติระเบียบข้าราชการครูและบุคลากรทางการศึกษา พ.ศ. ๒๕๔๗ ที่มิใช่บุคลากรทางการศึกษาอื่นตามมาตรา ๓๘ ค. (๒) ให้ดำรงตำแหน่งบุคลากรทางการศึกษาอื่นตามมาตรา ๓๘ ค.(๒) ในสังกัดส่วนราชการเดียวกัน

"การย้าย" หมายถึง การแต่งตั้งข้าราชการครูและบุคลากรทางการศึกษาตำแหน่งบุคลากรทางการศึกษาอื่นตามมาตรา ๓๘ ค. (๒) ตามพระราชบัญญัติระเบียบข้าราชการครูและบุคลากรทางการศึกษา พ.ศ. ๒๕๔๗ หรือข้าราชการพลเรือนสามัญ ให้ดำรงตำแหน่งบุคลากรทางการศึกษาอื่นตามมาตรา ๓๘ ค.(๒) ประเภทเดิม และระดับตำแหน่งที่ไม่สูงกว่าเดิม ในหน่วยงานการศึกษาที่สังกัดส่วนราชการเดียวกัน

"การโอน" หมายถึง การบรรจุและแต่งตั้งข้าราชการครูและบุคลากรทางการศึกษา ตามพระราชบัญญัติระเบียบข้าราชการครูและบุคลากรทางการศึกษา พ.ศ. ๒๕๔๗ สังกัดส่วนราชการอื่น ให้ดำรงตำแหน่งบุคลากรทางการศึกษาอื่นตามมาตรา ๓๘ ค.(๒) ประเภทเดิม และระดับตำแหน่งที่ไม่สูงกว่าเดิม

๒. ให้ดำเนินการให้เป็นไปตามหลักการบริหารกิจการบ้านเมืองที่ดี โดยยึดถือระบบคุณธรรม ความเสมอภาค ความโปร่งใส และตรวจสอบได้

๓. หน่วยงานการศึกษาที่รับเปลี่ยนตำแหน่ง รับย้ายข้าราชการพลเรือนสามัญ และรับโอน ต้องไม่มีบัญชีผู้สอบแข่งขันได้หรือบัญชีผู้ได้รับคัดเลือก ตำแหน่งบุคลากรทางการศึกษาอื่นตามมาตรา ๓๘ ค. (๒) ตำแหน่งที่จะรับเปลี่ยนตำแหน่ง รับย้ายข้าราชการพลเรือนสามัญ และรับโอน ที่ขึ้นบัญชีของหน่วยงานการศึกษา หรือ กศจ.หรือ อ.ก.ค.ศ. ที่ ก.ค.ศ. ตั้ง หรือบัญชีของส่วนราชการนั้น แล้วแต่กรณี ซึ่งรอการบรรจุและแต่งตั้ง

๔. ผู้ขอเปลี่ยนตำแหน่ง ย้าย หรือโอนต้องมีคุณสมบัติ ดังนี้

๔.๑ มีคุณสมบัติทั่วไปตามมาตรา ๓๐ แห่งพระราชบัญญัติระเบียบข้าราชการครูและบุคลากรทางการศึกษา พ.ศ. ๒๕๔๗ และมีคุณสมบัติตรงตามคุณสมบัติเฉพาะสำหรับตำแหน่งตามมาตรฐานตำแหน่งที่ ก.ค.ศ. กำหนด

๔.๒ ได้รับเงินเดือนไม่ต่ำกว่าขั้นต่ำของตำแหน่งประเภท สายงาน และระดับตำแหน่งที่จะแต่งตั้ง

๔.๓ ไม่อยู่ระหว่างทดลองปฏิบัติหน้าที่ราชการ หรือเตรียมความพร้อมและพัฒนาอย่างเข้ม

๔.๔ ไม่อยู่ระหว่างถูกสอบสวนว่ากระทำความผิดวินัย หรือถูกตั้งคณะกรรมการสอบสวนทางวินัยหรือจรรยาบรรณวิชาชีพ

๔.๕ ไม่อยู่ระหว่างถูกดำเนินคดีอาญา เว้นแต่ความผิดที่ได้กระทำโดยประมาทหรือความผิดลหุโทษ

๔.๖ ไม่อยู่ระหว่างถูกดำเนินคดีล้มละลาย

สำหรับผู้ขอโอนนอกจากต้องมีคุณสมบัติตามข้อ ๔.๑ – ๔.๖ แล้ว ต้องได้รับความยินยอมให้โอนจากผู้มีอำนาจสั่งบรรจุและแต่งตั้งของส่วนราชการหรือหน่วยงานต้นสังกัดเดิมของผู้นั้นด้วย

๕. หน่วยงานการศึกษาที่รับการแต่งตั้ง ต้องมีจำนวนบุคลากรทางการศึกษาอื่นตามมาตรา ๓๘ ค. (๒) ไม่เกินกรอบอัตรากำลังที่ ก.ค.ศ. กำหนด

ทั้งนี้ ตำแหน่งที่จะใช้ในการบรรจุและแต่งตั้ง ต้องเป็นตำแหน่งว่างที่มีอัตราเงินเดือน และมิใช่เป็นตำแหน่งที่รอการเลิกหรือยุบ หรือตำแหน่งที่มีเงื่อนไขตามที่คณะกรรมการกำหนดเป้าหมายและนโยบายกำลังคนภาครัฐ (คปร.) กำหนด หรือตำแหน่งที่สงวนไว้

๖. ให้ กศจ. หรือ อ.ก.ค.ศ. ที่ ก.ค.ศ. ตั้ง แล้วแต่กรณีดำเนินการดังนี้

๖.๑ ให้ความเห็นชอบในการนำตำแหน่งว่างที่มีอัตราเงินเดือนมาใช้สำหรับการเปลี่ยนตำแหน่ง รับย้าย หรือรับโอน

สำหรับกรณีการรับโอน เมื่อ กศจ. หรือ อ.ก.ค.ศ. ที่ ก.ค.ศ. ตั้ง ให้ความเห็นชอบให้นำตำแหน่งว่างมาใช้ในการรับโอนแล้ว ให้ผู้มีอำนาจตามมาตรา ๕๓ ตามพระราชบัญญัติระเบียบข้าราชการครูและบุคลากรทางการศึกษา พ.ศ. ๒๕๔๗ ของหน่วยงานการศึกษาที่ประสงค์จะรับโอน ทำความตกลงกับผู้มีอำนาจสั่งบรรจุของส่วนราชการหรือหน่วยงานสังกัดเดิมของผู้ขอโอน พร้อมสอบถามข้อมูลเกี่ยวกับการรับเงินเดือน การลาศึกษาต่อ การถูกดำเนินการทางวินัยหรือจรรยาบรรณวิชาชีพ การถูกดำเนินคดีหรือถูกลงโทษทางอาญา หรือการถูกดำเนินคดีล้มละลายหรือเป็นบุคคลล้มละลายและข้อมูลอื่นๆ ตามแบบที่กำหนด และเมื่อได้รับความยินยอมพร้อมข้อมูลดังกล่าวจากส่วนราชการหรือหน่วยงานสังกัดเดิมของผู้ขอโอนแล้วให้นำเสนอ กศจ. หรือ อ.ก.ค.ศ. ที่ ก.ค.ศ. ตั้ง แล้วแต่กรณีพิจารณาต่อไป

๖.๒ กำหนดองค์ประกอบการประเมิน ตัวชี้วัด แบบประเมิน และคะแนนประเมิน

๖.๓ ประกาศรับเปลี่ยนตำแหน่ง รับย้าย และรับโอน ไปแต่งตั้งให้ดำรงตำแหน่งบุคลากรทางการศึกษาอื่นตามมาตรา ๓๘ ค. (๒) ก่อนวันรับสมัครไม่น้อยกว่า ๗ วัน โดยระบุตำแหน่งว่างที่จะรับเปลี่ยนตำแหน่ง รับย้าย และรับโอน คุณสมบัติของผู้ขอเปลี่ยนตำแหน่ง ย้าย และโอน และองค์ประกอบการประเมิน ตัวชี้วัด แบบประเมิน และคะแนนประเมิน รวมทั้งข้อความอื่นที่ผู้ขอเปลี่ยนตำแหน่ง ย้าย และโอนควรทราบ โดยปิดประกาศไว้ในที่เปิดเผยและประชาสัมพันธ์ทางสื่อต่างๆ ตามความเหมาะสม

๖.๔ ตั้งคณะกรรมการซึ่งเป็นผู้มีความรู้ ความสามารถและความเหมาะสมไม่น้อยกว่า ๕ คน ทำหน้าที่ประเมินความรู้ความสามารถและความเหมาะสมของผู้ขอเปลี่ยนตำแหน่ง ย้าย หรือโอนที่ยื่นคำขอไว้ ตามองค์ประกอบการประเมินและตัวชี้วัดที่กำหนด

๖.๕ พิจารณาการแต่งตั้งให้เป็นไปตามแนวทาง ดังนี้

๑) ให้พิจารณาจากผลการประเมินฯ ตามข้อ ๖.๔ สำหรับการพิจารณารับโอนให้นำข้อมูลตามข้อ ๖.๑ วรรคสอง มาประกอบการพิจารณาด้วย

๒) กรณีการเปลี่ยนตำแหน่ง การรับย้าย และการรับโอนต่างกลุ่มตำแหน่งไปแต่งตั้งให้ดำรงตำแหน่งประเภทวิชาการ ระดับชำนาญการขึ้นไป จะต้องพิจารณาการประเมินบุคคลและผลงาน ตามหลักเกณฑ์และวิธีการที่ ก.ค.ศ. กำหนดด้วย และการพิจารณารับโอนให้ดำเนินการภายหลังจากการย้ายหรือการเปลี่ยนตำแหน่งและการบรรจุและแต่งตั้งข้าราชการครูและบุคลากรทางการศึกษา ตำแหน่งบุคลากรทางการศึกษาอื่นตามมาตรา ๓๘ ค. (๒) เสร็จสิ้นแล้ว

๓) การพิจารณาแต่งตั้งให้ดำรงตำแหน่งประเภทใด สายงานใด ระดับใดต้องเป็นไปตามหลักเกณฑ์และเงื่อนไขการเทียบตำแหน่งตามที่ ก.ค.ศ. กำหนด โดยให้คำนึงถึงความจำเป็นและประโยชน์ที่ทางราชการจะได้รับจากความรู้ ความสามารถ และประสบการณ์ของผู้ขอเปลี่ยนตำแหน่ง ย้าย หรือโอน เทียบกับบุคลากรทางการศึกษาอื่นตามมาตรา ๓๘ ค. (๒) ในหน่วยงานการศึกษานั้นด้วย

๗. การให้ได้รับเงินเดือนให้ได้รับเงินเดือนเท่าเดิมกรณีที่เงินเดือนสูงกว่าขั้นสูงของระดับตำแหน่งที่จะแต่งตั้ง ให้ได้รับเงินเดือนตามหลักเกณฑ์และวิธีการที่ ก.ค.ศ. กำหนด

๘. เมื่อ กศจ. หรือ อ.ก.ค.ศ. ที่ ก.ค.ศ. ตั้ง พิจารณาและมีมติอนุมัติแล้ว ให้ผู้มีอำนาจตามมาตรา ๕๓ มีคำสั่งบรรจุและแต่งตั้ง แล้วดำเนินการดังนี้

๘.๑ กรณีการเปลี่ยนตำแหน่ง หรือย้าย เมื่อออกคำสั่งแล้วให้แจ้งหน่วยงานสังกัดเดิมทราบ

๘.๒ กรณีการรับโอน เมื่อออกคำสั่งแล้วให้แจ้งส่วนราชการหรือหน่วยงานสังกัดเดิมของผู้ที่ได้รับการบรรจุและแต่งตั้งสั่งให้พ้นจากตำแหน่งหน้าที่และอัตราเงินเดือนเดิมโดยให้มีผลในวันเดียวกันกับวันที่มีคำสั่งรับโอน และส่งตัวไปรับตำแหน่งใหม่ต่อไป

ทั้งนี้ ให้ผู้ที่ได้รับคำสั่งรับโอนต้องรายงานตัวเพื่อปฏิบัติหน้าที่ในหน่วยงานการศึกษาที่รับโอน ภายใน ๔๕ วัน นับแต่วันที่ออกคำสั่งรับโอน หากพ้นกำหนดระยะเวลาดังกล่าว ผู้มีอำนาจสั่งรับโอนอาจดำเนินการเพื่อยกเลิกการรับโอนก็ได้

๙. ส่งสำเนาคำสั่งพร้อมบัญชีรายละเอียดการบรรจุและแต่งตั้ง จำนวน ๓ ชุด ไปยังสำนักงาน ก.ค.ศ. ภายใน ๗ วัน นับแต่วันที่ออกคำสั่ง พร้อมด้วยเอกสารหลักฐาน ดังต่อไปนี้

๑) บัญชีรายละเอียดอัตรากำลังตำแหน่งบุคลากรทางการศึกษาอื่นตามมาตรา ๓๘ ค. (๒) ในหน่วยงานการศึกษาที่รับการแต่งตั้ง

๒) สำเนาเอกสารหลักฐาน ตามที่ ก.ค.ศ. กำหนดในแบบคำขอ

๓) สำเนารายงานการประชุม กศจ. หรือ อ.ก.ค.ศ. ที่ ก.ค.ศ. ตั้ง แล้วแต่กรณีเฉพาะวาระที่พิจารณาและมีมติให้เปลี่ยนตำแหน่ง รับย้าย หรือรับโอน

๑๐. ให้ดำเนินการพิจารณาเปลี่ยนตำแหน่ง รับย้าย หรือรับโอน ตามหลักเกณฑ์และวิธีการนี้โดยเคร่งครัด กรณีที่ต่างไปจากหลักเกณฑ์และวิธีการนี้ หาก กศจ. หรือ อ.ก.ค.ศ. ที่ ก.ค.ศ. ตั้ง แล้วแต่กรณี พิจารณาเห็นว่าเป็นกรณีมีเหตุผลความจำเป็นเพื่อประโยชน์ทางราชการให้เสนอ ก.ค.ศ. พิจารณา

สิ่งที่ส่งมาด้วย ๒

รูปถ่าย ๑ นิ้ว
ถ่ายไว้ไม่เกิน ๖ เดือน

แบบคำขอเปลี่ยนตำแหน่ง/ย้าย/โอนข้าราชการครูและบุคลากรทางการศึกษา และการย้ายข้าราชการพลเรือนสามัญ ไปบรรจุและแต่งตั้งให้ดำรงตำแหน่ง บุคลากรทางการศึกษาอื่นตามมาตรา ๓๘ ค. (๒)

เขียนที่ .....

วันที่ ..... เดือน ..... พ.ศ. .....

เรื่อง ขอเปลี่ยนตำแหน่ง/ย้าย/โอน ไปแต่งตั้งให้ดำรงตำแหน่งบุคลากรทางการศึกษาอื่นตามมาตรา ๓๘ ค. (๒)

เรียน (ผู้อำนวยการสำนักงานเขตพื้นที่การศึกษา หรือหัวหน้าส่วนราชการ แล้วแต่กรณี)

ด้วยข้าพเจ้า (นาย/นาง/นางสาว/ชั้นยศ) ..... อายุ ..... ปี เกิดวันที่ ..... เดือน ..... พ.ศ. ..... เลขประจำตัวประชาชน ..... ปัจจุบันเป็นข้าราชการ..... ตำแหน่ง..... ระดับ/วิทยฐานะ.....รับเงินเดือน ระดับ/ชั้น..... อัตรา/ขั้น..... บาท สังกัด/หน่วยงานการศึกษา/กอง/สำนัก..... กรม ..... กระทรวง..... ตั้งอยู่ที่..... หมู่ที่..... ถนน..... ตำบล/แขวง..... อำเภอ/เขต..... จังหวัด..... รหัสไปรษณีย์..... โทรศัพท์..... โทรศัพท์เคลื่อนที่..... โทรสาร..... e-mail .....

ปัจจุบันอยู่บ้านเลขที่..... หมู่ที่..... ถนน..... ตำบล/แขวง..... อำเภอ/เขต..... จังหวัด..... รหัสไปรษณีย์..... โทรศัพท์บ้าน..... โทรศัพท์เคลื่อนที่..... โทรสาร..... e-mail .....

มีความสมัครใจขอเปลี่ยนตำแหน่ง/ย้าย/โอน ไปแต่งตั้งให้ดำรงตำแหน่งบุคลากรทางการศึกษาอื่นตามมาตรา ๓๘ ค. (๒) ตำแหน่ง..... กลุ่ม/สถานศึกษา ..... สังกัดหน่วยงานการศึกษา/ส่วนราชการ.....

ข้าพเจ้าขอเรียนว่า

๑. ข้าพเจ้ามีคุณสมบัติทั่วไปตามมาตรา ๓๐ แห่งพระราชบัญญัติระเบียบข้าราชการครูและบุคลากรทางการศึกษา พ.ศ. ๒๕๔๗

๒. เริ่มเข้ารับราชการ เป็นข้าราชการ..... เมื่อวันที่..... เดือน..... พ.ศ. ..... ตำแหน่ง.....ระดับ/ชั้น..... สังกัด..... ส่วนราชการ..... กระทรวง.....

๓. วินัย/คดีความ

( ) เคยถูกลงโทษทางวินัย ( ) ไม่เคยถูกลงโทษทางวินัย

( ) อยู่ในระหว่างถูกดำเนินการทางวินัย ( ) ไม่อยู่ในระหว่างถูกดำเนินการทางวินัย

( ) อยู่ในระหว่างถูกดำเนินคดีอาญา ( ) ไม่อยู่ในระหว่างถูกดำเนินคดีอาญา

( ) อยู่ในระหว่างถูกดำเนินคดีล้มละลาย ( ) ไม่อยู่ในระหว่างถูกดำเนินคดีล้มละลาย

/๔. เหตุผล...

๔. เหตุผลการขอเปลี่ยนตำแหน่ง/ย้าย/โอน

.....

.....

.....

๕. ประวัติการศึกษา (ให้ระบุคุณวุฒิทุกระดับ ตั้งแต่ระดับประกาศนียบัตรวิชาชีพ (ปวช.) หรือเทียบเท่าขึ้นไป)

ที่	คุณวุฒิ	สาขา/วิชาเอก	สถาบันการศึกษา
๑	.....	.....	.....
๒	.....	.....	.....
๓	.....	.....	.....
๔	.....	.....	.....
๕	.....	.....	.....
	ฯลฯ		

๖. ประวัติการรับราชการ (ระบุเฉพาะที่มีการเปลี่ยนตำแหน่ง/ระดับ หรือเปลี่ยนหน่วยงาน)

ที่	วัน เดือน ปี	ตำแหน่ง/ระดับ	สังกัด	หมายเหตุ
๑	.....	.....	.....	.....
๒	.....	.....	.....	.....
๓	.....	.....	.....	.....
๔	.....	.....	.....	.....
๕	.....	.....	.....	.....
	ฯลฯ			

สำหรับตำแหน่งประเภทวิชาการให้ระบุว่าบรรจุและแต่งตั้งโดยวิธีใด พร้อมเอกสารหลักฐาน

๗. ผลงานหรือผลการปฏิบัติงานที่ผ่านมา และผลงานอื่นที่แสดงให้เห็นถึงความรู้ความสามารถพิเศษที่เป็นประโยชน์ต่อการปฏิบัติงานในตำแหน่งบุคลากรทางการศึกษาอื่นตามมาตรา ๓๘ ค. (๒) ที่ประสงค์จะขอย้าย/โอน (ให้แนบเอกสารหลักฐานเพื่อประกอบการพิจารณา)

๗.๑ ผลงานหรือผลการปฏิบัติงานที่ผ่านมา (ย้อนหลัง ๒ ปี)

.....

.....

.....

๗.๒ ผลงานที่เคยเสนอเพื่อเลื่อนตำแหน่ง/วิทยฐานะ (ถ้ามี)

.....

.....

.....

๗.๓ ผลงานอื่นที่แสดงให้เห็นถึงความรู้ความสามารถพิเศษที่เป็นประโยชน์ต่อการปฏิบัติงาน

.....

.....

.....

/ ๘. ปัจจุบัน ...

๘. ปัจจุบันข้าพเจ้าได้รับเงินประจำตำแหน่ง /ค่าตอบแทน/วิทยฐานะ เดือนละ..... บาท เมื่อได้เปลี่ยนตำแหน่ง/ย้าย/โอนมาดำรงตำแหน่งใด ข้าพเจ้ายินยอมที่จะรับเงินประจำตำแหน่ง/ค่าตอบแทน ตามที่กำหนดสำหรับตำแหน่งนั้น

๙. เอกสารหลักฐานต่าง ๆ ที่ส่งเพื่อประกอบการพิจารณา โดยมีผู้รับรองสำเนาตามระเบียบสำนักนายกรัฐมนตรีว่าด้วยงานสารบรรณ ดังนี้

- ○ ๙.๑ สำเนาปริญญาบัตร หรือเอกสารหลักฐานอื่นที่แสดงการสำเร็จการศึกษา
- ○ ๙.๒ สำเนาระเบียนแสดงผลการศึกษา (Transcript)
- ○ ๙.๓ สำเนาทะเบียนประวัติข้าราชการ (ก.พ.๗) ที่มีรายละเอียดครบถ้วนสมบูรณ์ ตั้งแต่วันที่เริ่มรับราชการจนถึงปัจจุบัน
- ○ ๙.๔ หนังสือยินยอมให้โอนของผู้มีอำนาจสั่งบรรจุและแต่งตั้งของส่วนราชการ หรือหน่วยงานสังกัดเดิม ซึ่งระบุวัน เดือน ปีที่ให้โอน
- ○ ๙.๕ หนังสือยินยอมการรับเงินเดือนที่ต่ำกว่าเดิม (ถ้ามี)
- ○ ๙.๖ สำเนาเอกสารหลักฐานที่แสดงผลงานหรือผลการปฏิบัติงาน
- ○ ๙.๗ สำเนาเอกสารหลักฐานที่แสดงถึงความรู้ความสามารถพิเศษที่เป็นประโยชน์ ต่อการปฏิบัติงานในตำแหน่งที่จะขอโอน
- ○ ๙.๘ สำเนามาตรฐานตำแหน่งที่ผู้ขอเปลี่ยนตำแหน่ง/ย้าย/โอนดำรงตำแหน่งอยู่ปัจจุบัน ในส่วนราชการหรือหน่วยงานสังกัดเดิม
- ○ ๙.๙ สำเนาเอกสารหลักฐานอื่นที่เกี่ยวข้อง เช่น หนังสือสำคัญการเปลี่ยนชื่อตัว ชื่อสกุล ใบสำคัญการสมรส เป็นต้น (ถ้ามี)
- ○ ๙.๑๐ เอกสารหลักฐานอื่นที่ผู้ขอเปลี่ยนตำแหน่ง/ย้าย/โอนเห็นว่าเป็นประโยชน์ในการพิจารณารับย้าย/โอน
- ○ ๙.๑๑ กรณีบรรจุเป็นข้าราชการในตำแหน่งประเภททั่วไป/ในสายงานที่เริ่มต้นจากระดับ ๑ และ๒ ต่อมาได้เปลี่ยนประเภทตำแหน่งเป็นประเภทวิชาการ ให้ส่งเอกสารหลักฐานการเปลี่ยนประเภทตำแหน่ง

ข้าพเจ้าขอรับรองว่าข้อความและเอกสารหลักฐานตามที่ระบุและยื่นขอเปลี่ยนตำแหน่ง/ย้าย/โอนไว้นี้ถูกต้องตรงตามความเป็นจริงทุกประการ

จึงเรียนมาเพื่อโปรดพิจารณา

ขอแสดงความนับถือ

(ลงชื่อ) .....

(.....)

ตำแหน่ง .....

/คำรับรอง ...

คำรับรองและความเห็นของผู้บังคับบัญชา

ขอรับรองว่าข้อความดังกล่าวข้างต้นเป็นความจริงและมีความเห็นเพื่อประกอบการพิจารณาดังนี้

.....

.....

.....

(ลงชื่อ) .....ผู้บังคับบัญชาชั้นต้น

(.....)

ตำแหน่ง ..... /ความเห็น...

ความเห็นของผู้บังคับบัญชา (ระดับกอง/สำนัก หรือเทียบเท่า)*

.....

.....

.....

.....

(ลงชื่อ) .....ผู้บังคับบัญชา

(.....)

ตำแหน่ง .....

ความเห็นของผู้บังคับบัญชา (ระดับส่วนราชการ) **

.....

.....

.....

.....

(ลงชื่อ) .....

(.....)

ตำแหน่ง .....

หมายเหตุ * ๑. ให้รับรองว่า ข้อความและเอกสารหลักฐานตามที่ผู้ขอโอนระบุและยื่นขอเปลี่ยนตำแหน่ง/ย้าย/โอน ถูกต้องตรงตามความเป็นจริงทุกประการ พร้อมทั้งรับรองความประพฤติ ความรู้และความสามารถในการปฏิบัติหน้าที่ราชการของผู้ขอโอนด้วย โดยผู้รับรองต้องเป็นผู้บังคับบัญชาไม่ต่ำกว่าผู้อำนวยการกอง/สำนัก หรือเทียบเท่า

** ๒. ให้ระบุความเห็นว่า ยินยอมหรือไม่ยินยอมให้เปลี่ยนตำแหน่ง/ย้าย/โอน พร้อมเหตุผล

คำอธิบาย
ประกอบหลักเกณฑ์และวิธีการเปลี่ยนตำแหน่ง การย้าย และการโอนข้าราชการครู
และบุคลากรทางการศึกษา และการย้ายข้าราชการพลเรือนสามัญไปแต่งตั้ง
ให้ดำรงตำแหน่งบุคลากรทางการศึกษาอื่นตามมาตรา ๓๘ ค. (๒)
(ส่งพร้อมหนังสือสำนักงาน ก.ค.ศ. ที่ ศธ ๐๒๐๖.๕/ว ๓๐ ลงวันที่ ๒๘ กันยายน ๒๕๖๐)

หลักเกณฑ์

๓. หน่วยงานการศึกษาที่รับเปลี่ยนตำแหน่ง รับย้ายข้าราชการพลเรือนสามัญ และรับโอน ต้องไม่มีบัญชีผู้สอบแข่งขันได้หรือบัญชีผู้ได้รับคัดเลือก ตำแหน่งบุคลากรทางการศึกษาอื่น ตามมาตรา ๓๘ ค. (๒) ตำแหน่งที่จะรับเปลี่ยนตำแหน่ง รับย้ายข้าราชการพลเรือนสามัญ และรับโอน ที่ขึ้นบัญชีของหน่วยงานการศึกษา หรือ กศจ. หรือ อ.ก.ค.ศ. ที่ ก.ค.ศ. ตั้ง หรือบัญชีของส่วนราชการนั้น แล้วแต่กรณี ซึ่งรอการบรรจุและแต่งตั้ง

<u>คำอธิบาย</u>

ตำแหน่งที่ขึ้นบัญชีผู้สอบแข่งขันได้ หรือผู้ได้รับการคัดเลือก รอการบรรจุและแต่งตั้ง คือ ตำแหน่งแรกบรรจุ ได้แก่ ประเภทวิชาการ ระดับปฏิบัติการ/ชำนาญการ และประเภททั่วไป ระดับปฏิบัติงาน/ชำนาญงาน ดังนั้น หน่วยงานการศึกษานั้นๆ ไม่สามารถรับเปลี่ยนตำแหน่ง รับย้ายข้าราชการพลเรือนสามัญ และรับโอน มาดำรงตำแหน่งประเภทวิชาการ ระดับปฏิบัติการ หรือระดับชำนาญการ และประเภททั่วไป ระดับปฏิบัติงานหรือระดับชำนาญงาน

๖.๕ พิจารณาการแต่งตั้งให้เป็นไปตามแนวทาง ดังนี้

๒) กรณีการเปลี่ยนตำแหน่ง การรับย้าย และการรับโอนต่างกลุ่มตำแหน่ง ไปแต่งตั้งให้ดำรงตำแหน่งประเภทวิชาการ ระดับชำนาญการขึ้นไป จะต้องพิจารณาการประเมินบุคคล และผลงาน ตามหลักเกณฑ์และวิธีการที่ ก.ค.ศ. กำหนดด้วยและการพิจารณารับโอน ให้ดำเนินการภายหลังจากการย้ายหรือการเปลี่ยนตำแหน่งและการบรรจุและแต่งตั้งข้าราชการครู และบุคลากรทางการศึกษา ตำแหน่งบุคลากรทางการศึกษาอื่นตามมาตรา ๓๘ ค. (๒) เสร็จสิ้นแล้ว

<u>คำอธิบาย</u>

กรณีการเปลี่ยนตำแหน่ง การรับย้าย และการรับโอนต่างกลุ่มตำแหน่ง ไปแต่งตั้งให้ดำรงตำแหน่งประเภทวิชาการ ระดับชำนาญการขึ้นไป และตำแหน่งประเภททั่วไป ระดับชำนาญงานขึ้นไป จะต้องพิจารณาการประเมินบุคคลและผลงาน ตามหลักเกณฑ์และวิธีการที่ ก.ค.ศ. กำหนดตามหนังสือสำนักงาน ก.ค.ศ. ที่ ศธ ๐๒๐๖.๕/ว ๗ ลงวันที่ ๒๑ เมษายน ๒๕๕๒ ซึ่งกำหนดให้นำหลักเกณฑ์และวิธีการตามหนังสือสำนักงาน ก.พ. ที่ นร๑๐๐๖/ว ๑๐ ลงวันที่ ๑๕ กันยายน ๒๕๔๘ และ ที่ นร๑๐๐๖/ว ๓๔ ลงวันที่ ๒๙ ตุลาคม ๒๕๔๗ มาใช้โดยอนุโลม

การพิจารณารับโอนให้ดำเนินการภายหลังจากการย้ายหรือการเปลี่ยนตำแหน่งและการบรรจุและแต่งตั้งข้าราชการครูและบุคลากรทางการศึกษา ตำแหน่งบุคลากรทางการศึกษาอื่นตามมาตรา ๓๘ ค. (๒) เสร็จสิ้นแล้ว <u>หมายถึง</u> ให้พิจารณาการย้ายบุคลากรทางการศึกษาอื่นตามมาตรา ๓๘ ค. (๒) การพิจารณาย้ายข้าราชการพลเรือนสามัญ การพิจารณาเปลี่ยนตำแหน่งข้าราชการครูและบุคลากรทางการศึกษา ตามลำดับ มาบรรจุและหรือแต่งตั้งให้ดำรงตำแหน่งบุคลากรทางการศึกษาอื่นตามมาตรา ๓๘ ค. (๒)

๗. การให้ได้รับเงินเดือนให้ได้รับเงินเดือนเท่าเดิมกรณีที่เงินเดือนสูงกว่าขั้นสูงของระดับตำแหน่งที่จะแต่งตั้ง ให้ได้รับเงินเดือนตามหลักเกณฑ์และวิธีการที่ ก.ค.ศ. กำหนด

<u>คำอธิบาย</u>

กรณีที่เงินเดือนสูงกว่าขั้นสูงของระดับตำแหน่งที่จะแต่งตั้ง ให้ได้รับเงินเดือนตามหลักเกณฑ์และวิธีการที่ ก.ค.ศ. กำหนด ตามหนังสือสำนักงาน ก.ค.ศ. ที่ ศธ ๐๒๐๖.๕/ว ๒๓ ลงวันที่ ๒๗ ธันวาคม ๒๕๕๙ ซึ่งกำหนดให้นำหลักเกณฑ์และวิธีการ ตามหนังสือสำนักเลขาคณะรัฐมนตรี ที่ นร ๐๕๐๕/ว ๓๔๗ ลงวันที่ ๒๐ ตุลาคม ๒๕๕๙ มาใช้โดยอนุโลม

ที่ ศธ ๐๒๐๖.๔/ว๒๔

สำนักงาน ก.ค.ศ.
สำนักงานปลัดกระทรวงศึกษาธิการ
กทม. ๑๐๓๐๐

๒๘ ธันวาคม ๒๕๕๙

เรื่อง หลักเกณฑ์และวิธีการย้ายข้าราชการครูและบุคลากรทางการศึกษา ตำแหน่งครู สังกัดสำนักงานคณะกรรมการการศึกษาขั้นพื้นฐาน

เรียน เลขาธิการคณะกรรมการการศึกษาขั้นพื้นฐาน ศึกษาธิการภาค ศึกษาธิการจังหวัด และผู้อำนวยการสำนักงานเขตพื้นที่การศึกษา

อ้างถึง หนังสือสำนักงาน ก.ค.ศ. ที่ ศธ ๐๒๐๖.๔/ว ๑๖ ลงวันที่ ๒๘ กรกฎาคม ๒๕๕๘

สิ่งที่ส่งมาด้วย หลักเกณฑ์และวิธีการย้ายข้าราชการครูและบุคลากรทางการศึกษา ตำแหน่งครู สังกัดสำนักงานคณะกรรมการการศึกษาขั้นพื้นฐาน จำนวน ๑ ชุด

ตามหนังสือที่อ้างถึง ก.ค.ศ. ได้กำหนดหลักเกณฑ์และวิธีการย้ายข้าราชการครูและบุคลากรทางการศึกษา ตำแหน่งครู สังกัดสำนักงานคณะกรรมการการศึกษาขั้นพื้นฐาน เพื่อถือปฏิบัติ และเนื่องจากในปัจจุบันได้มีการเปลี่ยนแปลงบริบทการบริหารงานบุคคล ก.ค.ศ. จึงได้ปรับปรุงหลักเกณฑ์และวิธีการฯ ดังกล่าว เพื่อให้การบริหารงานบุคคลสำหรับข้าราชการครูและบุคลากรทางการศึกษา เป็นไปด้วยความเรียบร้อย มีประสิทธิภาพ และสอดคล้องกับนโยบายของกระทรวงศึกษาธิการ ดังนี้

๑. ยกเลิกหลักเกณฑ์และวิธีการย้ายข้าราชการครูและบุคลากรทางการศึกษา ตำแหน่งครู สังกัดสำนักงานคณะกรรมการการศึกษาขั้นพื้นฐาน ตามหนังสือที่อ้างถึง ตั้งแต่วันที่ ๑ มกราคม ๒๕๖๐

๒. กำหนดหลักเกณฑ์และวิธีการย้ายข้าราชการครูและบุคลากรทางการศึกษา ตำแหน่งครู สังกัดสำนักงานคณะกรรมการการศึกษาขั้นพื้นฐาน ใหม่ ตามสิ่งที่ส่งมาด้วย โดยให้มีผลบังคับใช้ตั้งแต่วันที่ ๑ มกราคม ๒๕๖๐ เป็นต้นไป

/ทั้งนี้..

ทั้งนี้ คณะกรรมการขับเคลื่อนการปฏิรูปการศึกษาของกระทรวงศึกษาธิการในภูมิภาค ได้มีมติเห็นชอบให้ กศจ. ดำเนินการเกี่ยวกับการบริหารงานบุคคลสำหรับข้าราชการครูและบุคลากรทางการศึกษา ตามหลักเกณฑ์และวิธีการที่ ก.ค.ศ. กำหนดดังกล่าว

จึงเรียนมาเพื่อโปรดทราบและถือปฏิบัติ

ขอแสดงความนับถือ

(นายพินิจศักดิ์ สุวรรณรังค์)
เลขาธิการ ก.ค.ศ.

ภารกิจระบบตำแหน่งและวิทยฐานะที่ ๒
โทร. ๐ ๒๒๘๐ ๒๘๒๘
โทรสาร ๐ ๒๒๘๐ ๑๐๒๙

หลักเกณฑ์และวิธีการย้ายข้าราชการครูและบุคลากรทางการศึกษา ตำแหน่งครู
สังกัดสำนักงานคณะกรรมการการศึกษาขั้นพื้นฐาน
(ส่งพร้อมหนังสือสำนักงาน ก.ค.ศ. ที่ ศธ ๐๒๐๖.๔/ว ๒๔ ลงวันที่ ๒๘ ธันวาคม ๒๕๕๙)

ตามมาตรา ๕๙ แห่งพระราชบัญญัติระเบียบข้าราชการครูและบุคลากรทางการศึกษา พ.ศ. ๒๕๔๗ และที่แก้ไขเพิ่มเติม กำหนดว่า การย้ายข้าราชการครูและบุคลากรทางการศึกษาให้เป็นไปตามหลักเกณฑ์และวิธีการที่ ก.ค.ศ. กำหนด ซึ่ง ก.ค.ศ. ได้กำหนดหลักเกณฑ์และวิธีการย้ายข้าราชการครูและบุคลากรทางการศึกษา ตำแหน่งครู สังกัดสำนักงานคณะกรรมการการศึกษาขั้นพื้นฐาน ตามหนังสือสำนักงาน ก.ค.ศ. ที่ ศธ ๐๒๐๖.๔/ว ๑๖ ลงวันที่ ๒๘ กรกฎาคม ๒๕๕๘

โดยที่ได้มีคำสั่งหัวหน้าคณะรักษาความสงบแห่งชาติ ที่ ๑๐/๒๕๕๙ ลงวันที่ ๒๑ มีนาคม ๒๕๕๙ ข้อ ๕ กำหนดว่า “ให้ยุบเลิก อ.ก.ค.ศ. เขตพื้นที่การศึกษา ตามกฎหมายว่าด้วยระเบียบข้าราชการครูและบุคลากรทางการศึกษา และให้โอนอำนาจหน้าที่ของ อ.ก.ค.ศ. เขตพื้นที่การศึกษาตามกฎหมายว่าด้วยระเบียบข้าราชการครูและบุคลากรทางการศึกษาไปเป็นอำนาจหน้าที่ของ กศจ. ของจังหวัดนั้นๆ ตามคำสั่งนี้”

ดังนั้น เพื่อให้การบริหารงานบุคคลสำหรับข้าราชการครูและบุคลากรทางการศึกษามีความสอดคล้องกับบริบทการบริหารงานบุคคลในปัจจุบัน เป็นไปด้วยความเรียบร้อยและมีประสิทธิภาพ ก.ค.ศ. จึงยกเลิกหลักเกณฑ์และวิธีการย้ายข้าราชการครูและบุคลากรทางการศึกษา ตำแหน่งครู สังกัดสำนักงานคณะกรรมการการศึกษาขั้นพื้นฐาน ตามหนังสือสำนักงาน ก.ค.ศ. ที่ ศธ ๐๒๐๖.๔/ว ๑๖ ลงวันที่ ๒๘ กรกฎาคม ๒๕๕๘ และให้ใช้หลักเกณฑ์และวิธีการฯ ดังต่อไปนี้

๑. “การย้าย” หมายถึง การแต่งตั้งข้าราชการครูและบุคลากรทางการศึกษา ตำแหน่งครู ให้ดำรงตำแหน่งเดิมในสถานศึกษาอื่น ซึ่งอาจเป็นการย้ายไปดำรงตำแหน่งว่าง การย้ายสับเปลี่ยนกับตำแหน่งที่มีคนครอง หรือการย้ายโดยการตัดโอนตำแหน่งและอัตราเงินเดือน

๒. การย้ายข้าราชการครูและบุคลากรทางการศึกษา ตำแหน่งครู มี ๓ กรณี ดังนี้

๒.๑ การย้ายกรณีปกติ ได้แก่ การย้ายตามคำร้องขอย้าย

๒.๒ การย้ายกรณีพิเศษ ได้แก่ การย้ายตามคำร้องขอย้าย เนื่องจาก ติดตามคู่สมรส เจ็บป่วยร้ายแรง ถูกคุกคามต่อชีวิต เพื่อดูแลบิดา มารดา คู่สมรส หรือบุตร ซึ่งเจ็บป่วยร้ายแรงหรือทุพพลภาพ

๒.๓ การย้ายกรณีเพื่อความเหมาะสมและประโยชน์ของทางราชการ ได้แก่ การย้ายเพื่อแก้ปัญหาการบริหารจัดการในสถานศึกษา เพื่อพัฒนาคุณภาพการศึกษา หรือเพื่อเกลี่ยอัตรากำลังของสถานศึกษา

/๓. คุณสมบัติ...

๓. คุณสมบัติของผู้ขอย้ายกรณีปกติ

๓.๑ ได้ปฏิบัติงานในตำแหน่งครูในสถานศึกษาปัจจุบันติดต่อกันมาแล้วไม่น้อยกว่า ๒๔ เดือน นับถึงวันสุดท้ายที่กำหนดให้ยื่นคำร้องขอย้าย

๓.๒ ไม่อยู่ระหว่างลาศึกษาต่อเต็มเวลา

๓.๓ การย้ายสับเปลี่ยนกับตำแหน่งที่มีคนครอง ในวันที่ยื่นคำร้องขอย้ายต้องมีอายุราชการเหลือไม่น้อยกว่า ๒๔ เดือน นับถึงวันที่ ๓๐ กันยายน ของปีที่ครบเกษียณอายุราชการ

๔. ให้ผู้ประสงค์ขอย้าย ยื่นคำร้องขอย้ายตามแบบคำร้องขอย้ายที่ ก.ค.ศ. กำหนดได้ปีละ ๑ ครั้ง ในเดือนมกราคมของทุกปี เป็นเวลา ๑๕ วันทำการ พร้อมกันตามปฏิทินที่สำนักงานคณะกรรมการการศึกษาขั้นพื้นฐานกำหนด ทั้งนี้ ให้ยื่นคำร้องขอย้ายได้เพียงเขตพื้นที่การศึกษาเดียว

๕. คำร้องขอย้าย ให้ใช้สำหรับการพิจารณาย้ายได้จนถึงวันที่ ๓๑ ธันวาคม ของปีเดียวกัน โดยให้พิจารณาย้ายได้ปีละสองรอบ รอบที่ ๑ ในระหว่างวันที่ ๑๕ กุมภาพันธ์ – ๑๕ มีนาคม และรอบที่ ๒ ในระหว่างวันที่ ๑๕ กันยายน – ๑๕ ตุลาคม ทั้งนี้ ในแต่ละรอบการย้ายอาจมีการพิจารณาย้ายมากกว่าหนึ่งครั้งก็ได้

๖. คำร้องขอย้ายใดไม่ได้รับการพิจารณาให้ย้ายภายในวันที่ ๓๑ ธันวาคม ให้ถือว่าคำร้องนั้นเป็นอันยกเลิก ทั้งนี้ ผู้ยื่นคำร้องขอย้ายไม่จำเป็นต้องได้ย้ายเสมอไป

๗. การพิจารณาการย้ายของสำนักงานเขตพื้นที่การศึกษา ให้ อกศจ. เป็นผู้พิจารณากลั่นกรองการย้าย สำหรับสำนักบริหารงานการศึกษาพิเศษ ให้ อ.ก.ค.ศ. สำนักบริหารงานการศึกษาพิเศษ ตั้งคณะกรรมการกลั่นกรองการย้าย ประกอบด้วย ผู้ที่ผู้อำนวยการสำนักบริหารงานการศึกษาพิเศษมอบหมาย เป็นประธาน และผู้มีความรู้ความสามารถเหมาะสม จำนวน ๖ คน เป็นกรรมการ หัวหน้างานการเจ้าหน้าที่ เป็นเลขานุการ ทั้งนี้ กรรมการดังกล่าวต้องไม่เป็นอนุกรรมการใน อ.ก.ค.ศ. สำนักบริหารงานการศึกษาพิเศษ และไม่เป็นผู้มีส่วนได้ส่วนเสีย หรือมีเหตุซึ่งมีสภาพร้ายแรงอันอาจทำให้การพิจารณาไม่เป็นกลาง

๘. ให้ กศจ. อกศจ. หรือคณะกรรมการกลั่นกรองการย้าย แล้วแต่กรณี พิจารณาการย้ายจากองค์ประกอบที่ ก.ค.ศ. กำหนด และรายละเอียดตัวชี้วัดในการประเมินตามที่สำนักงานคณะกรรมการการศึกษาขั้นพื้นฐานกำหนดตามข้อ ๙ โดยยึดหลักธรรมาภิบาล หลักการบริหารกิจการบ้านเมืองที่ดี และคำนึงถึงประโยชน์ที่ทางราชการจะได้รับเป็นสำคัญ หาก กศจ. มีความเห็นต่างไปจากความเห็นของ อกศจ. และคณะกรรมการสถานศึกษา ให้ระบุเหตุผลให้ชัดเจน

สำหรับการพิจารณาการย้ายของ กศจ. ให้พิจารณาการย้ายพร้อมกันทุกเขตพื้นที่การศึกษาในภาพรวมของจังหวัด

๙. การพิจารณาการย้ายตามข้อ ๘ ให้พิจารณาจากองค์ประกอบ ดังนี้

(๑) ความรู้ ความสามารถ ประสบการณ์ หรือวิชาเอก ตามความจำเป็นของสถานศึกษา

(๒) ลำดับสถานศึกษาที่ผู้ขอย้ายมีความประสงค์จะย้ายไปปฏิบัติงาน

(๓) ระยะเวลาที่ดำรงตำแหน่งหรือปฏิบัติหน้าที่ในสถานศึกษาปัจจุบัน

/(๔) สภาพ...

(๔) สภาพความยากลำบากในการปฏิบัติงานในสถานศึกษาปัจจุบัน

(๕) เหตุผลการขอย้าย

(๖) ความอาวุโสตามหลักราชการ

(๗) ความเห็นของคณะกรรมการสถานศึกษา

โดยให้สำนักงานคณะกรรมการการศึกษาขั้นพื้นฐานเป็นผู้พิจารณากำหนดรายละเอียดตัวชี้วัดในการประเมินตามองค์ประกอบที่ ก.ค.ศ. กำหนดดังกล่าว ซึ่งต้องมีรายละเอียดเกี่ยวกับคำอธิบายองค์ประกอบการประเมิน รายละเอียดตัวชี้วัดในแต่ละองค์ประกอบ เกณฑ์การให้คะแนน และอื่นๆ ตามความเหมาะสม เพื่อให้ กศจ. อกศจ. หรือคณะกรรมการกลั่นกรองการย้าย แล้วแต่กรณี สามารถนำไปใช้ในการพิจารณาการย้ายได้อย่างชัดเจน เป็นมาตรฐานเดียวกัน

๑๐. การย้ายกรณีพิเศษ

๑๐.๑ การย้ายกรณีพิเศษ ต้องมีหลักฐานของทางราชการ หรือทางการแพทย์แผนปัจจุบัน แล้วแต่กรณี ตลอดจนความเห็นและคำรับรองของผู้บังคับบัญชาชั้นต้นประกอบการพิจารณา

๑๐.๒ การย้ายกรณีพิเศษ ผู้ขอย้ายยื่นคำร้องขอย้ายได้ตลอดปี เมื่อคำร้องได้รับการพิจารณาผลเป็นประการใดแล้วถือเป็นอันยุติ

๑๑. การย้ายเพื่อความเหมาะสมและประโยชน์ของทางราชการ

๑๑.๑ การย้ายเพื่อแก้ปัญหาในการบริหารจัดการในสถานศึกษา ให้คำนึงความเหมาะสมประโยชน์ของทางราชการและความเป็นธรรมแก่ผู้นั้นด้วย โดยต้องปรากฏข้อเท็จจริงว่า หากให้ผู้นั้นปฏิบัติหน้าที่ในสถานศึกษานั้นต่อไป จะเป็นปัญหาอุปสรรค และให้มีการสอบสวนข้อเท็จจริง ก่อนดำเนินการ

๑๑.๒ การย้ายเพื่อพัฒนาคุณภาพการศึกษา กรณีที่สถานศึกษาใดมีความจำเป็นต้องได้รับการพัฒนาคุณภาพการศึกษาเป็นพิเศษ ให้สำนักงานเขตพื้นที่การศึกษาหรือสำนักบริหารงานการศึกษาพิเศษพิจารณาย้ายข้าราชการครูและบุคลากรทางการศึกษา ผู้มีความรู้ ความสามารถ ประสบการณ์ หรือวิชาเอกตรงตามความจำเป็นไปดำรงตำแหน่งในสถานศึกษาดังกล่าวได้ โดยนำเสนอ อกศจ. เพื่อพิจารณากลั่นกรองและเสนอเหตุผลและความจำเป็นต่อ กศจ. เพื่อพิจารณาให้ความเห็นชอบ

๑๑.๓ การย้ายเพื่อเกลี่ยอัตรากำลังของสถานศึกษา กรณีสำนักงานเขตพื้นที่การศึกษาหรือสำนักบริหารงานการศึกษาพิเศษ พิจารณาเห็นว่าสถานศึกษาใดมีอัตรากำลังเกินกรอบอัตรากำลังที่ ก.ค.ศ. กำหนด และเป็นตำแหน่งที่มีคนครอง ให้เสนอ อกศจ. เพื่อพิจารณากลั่นกรองและเสนอ กศจ. เพื่อพิจารณาให้ความเห็นชอบการย้ายโดยการตัดโอนตำแหน่งและอัตราเงินเดือนให้เป็นไปตามกรอบอัตรากำลังที่ ก.ค.ศ. กำหนด โดยให้นำนโยบายและเงื่อนไขของสำนักงานคณะกรรมการการศึกษาขั้นพื้นฐานมาประกอบการพิจารณาด้วย ทั้งนี้ นโยบายและเงื่อนไขดังกล่าวต้องไม่ขัดหรือแย้งกับนโยบายและหลักเกณฑ์และวิธีการที่ ก.ค.ศ. กำหนด

/ทั้งนี้...

ทั้งนี้ การย้ายเพื่อความเหมาะสมและประโยชน์ของทางราชการ ให้อยู่ในดุลยพินิจของสำนักงานเขตพื้นที่การศึกษา หรือสำนักบริหารงานการศึกษาพิเศษที่จะพิจารณานำเสนอ อกศจ. เพื่อพิจารณากลั่นกรองก่อนเสนอ กศจ. พิจารณาให้ความเห็นชอบ โดยอาจพิจารณาจากคำร้องขอย้ายหรือไม่ก็ได้

๑๒. การย้ายทุกกรณี สถานศึกษาที่จะรับย้ายต้องมีอัตรากำลังสายงานการสอน ไม่เกินเกณฑ์อัตรากำลังที่ ก.ค.ศ.กำหนด และต้องนำเสนอ อกศจ. พิจารณากลั่นกรองก่อนนำเสนอ กศจ. พิจารณาให้ความเห็นชอบต่อไป

๑๓. การย้ายไปต่างเขตพื้นที่การศึกษา ให้สำนักงานเขตพื้นที่การศึกษาของผู้ประสงค์ขอย้ายส่งคำร้องขอย้ายไปยังสำนักงานเขตพื้นที่การศึกษาที่รับย้าย เพื่อพิจารณาดำเนินการ โดยต้องดำเนินการให้แล้วเสร็จตามปฏิทินที่สำนักงานคณะกรรมการการศึกษาขั้นพื้นฐานกำหนด

๑๔. ให้สำนักงานคณะกรรมการการศึกษาขั้นพื้นฐานแจ้งปฏิทินการดำเนินการย้ายในแต่ละปี รวมทั้งรายละเอียดตัวชี้วัดในการประเมินตามข้อ ๙ ให้สำนักงาน ก.ค.ศ. ทราบในเดือนธันวาคม ก่อนการยื่นคำร้องขอย้าย เพื่อรายงาน ก.ค.ศ. ทราบต่อไป

๑๕. ให้ อกศจ. พิจารณากลั่นกรองและจัดลำดับผู้ยื่นคำร้องขอย้าย พร้อมเหตุผล โดยยึดหลักธรรมาภิบาล หลักการบริหารกิจการบ้านเมืองที่ดี และคำนึงถึงประโยชน์ที่ทางราชการจะได้รับเป็นสำคัญ

๑๖. การย้ายข้าราชการครูและบุคลากรทางการศึกษาไปดำรงตำแหน่งในสถานศึกษาภายในจังหวัดเดียวกัน ให้ กศจ. นั้นพิจารณาอนุมัติ

การย้ายข้าราชการครูและบุคลากรทางการศึกษาไปดำรงตำแหน่งในสถานศึกษาในจังหวัดอื่น ให้ กศจ. ที่รับย้ายพิจารณาอนุมัติ

การย้ายข้าราชการครูและบุคลากรทางการศึกษาที่มีวิทยฐานะเชี่ยวชาญพิเศษ ให้ กศจ. ที่รับย้ายเสนอ ก.ค.ศ. พิจารณาอนุมัติ

๑๗. กศจ. ให้หมายถึง อ.ก.ค.ศ.สำนักบริหารงานการศึกษาพิเศษ และ อกศจ. ให้หมายถึงคณะกรรมการกลั่นกรองการย้ายของสำนักบริหารงานการศึกษาพิเศษ ด้วย

๑๘. เมื่อ กศจ. พิจารณาและมีมติอนุมัติแล้ว ให้ผู้มีอำนาจออกคำสั่งบรรจุและแต่งตั้งตามมาตรา ๕๓ ออกคำสั่งบรรจุและแต่งตั้งและแจ้งให้ผู้เกี่ยวข้องทราบ รวมทั้งส่งสำเนาคำสั่งจำนวนอย่างละ ๑ ชุด ให้สำนักงาน ก.ค.ศ. และสำนักงานคณะกรรมการการขั้นพื้นฐาน ภายใน ๗ วัน นับแต่วันออกคำสั่ง

ทั้งนี้ ให้ข้าราชการครูและบุคลากรทางการศึกษาที่ได้รับการพิจารณาให้ย้าย รายงานตัวเข้าปฏิบัติหน้าที่ในสถานศึกษาแห่งใหม่ ภายใน ๑๕ วัน นับแต่วันที่รับทราบคำสั่ง

๑๙. กรณีที่ไม่อาจดำเนินการตามหลักเกณฑ์และวิธีการนี้ได้ ให้เสนอ ก.ค.ศ. พิจารณา

แบบคำร้องขอย้ายของข้าราชการครูและบุคลากรทางการศึกษา ตำแหน่งครู สังกัดสำนักงานคณะกรรมการการศึกษาขั้นพื้นฐาน

วันที่ยื่นคำร้องขอย้าย ..... มกราคม พ.ศ. ..... สังกัด ☐ สำนักงานเขตพื้นที่การศึกษา..... ☐ สำนักบริหารงานการศึกษาพิเศษ

ชื่อ-สกุล.....**ตำแหน่ง**.....**วิทยฐานะ**..... **เลขประจำตัวประชาชน** ☐ ☐☐☐☐ ☐☐☐☐☐ ☐☐ ☐ **สถานศึกษา** ..... **รับเงินเดือนอันดับ**. .....**ขั้น**.....**บาท (ปีงบประมาณ** .....) **หมายเลขโทรศัพท์**.....	**ขอย้าย**	☐ **ภายในเขตพื้นที่การศึกษา** ☐ **จังหวัด**..... ☐ **ต่างเขตพื้นที่การศึกษา** ☐ **จังหวัด**.....
	กรณี	☐ **ปกติ** ☐ **พิเศษ กรณี**..... ☐ **เพื่อความเหมาะสมและประโยชน์ของทางราชการ**

ประวัติส่วนตัว	**ข้อมูลอื่น ๆ**	**ขอย้ายไปดำรงตำแหน่งที่**	**เหตุผลการขอย้าย**
๑. เกิดวันที่.....เดือน.....พ.ศ. ..... ๒. คุณวุฒิ..... สาขาวิชา/วิชาเอก ..... วิชาโท ..... (ให้ระบุทุกคุณวุฒิ วิชาเอก วิชาโทที่สำเร็จการศึกษา) ๓. ความรู้ความสามารถ..... .... ๔. ประสบการณ์..... .... ๕. คู่สมรสชื่อ..... อาชีพ..... ที่ทำงาน ..... ตำบล ..... อำเภอ..... จังหวัด	**๑. การรักษาวินัยและจรรยาบรรณ** เคยถูกลงโทษทางวินัย ☐ภาคทัณฑ์ ☐ ตัดเงินเดือน ☐ลดขั้นเงินเดือน เคยถูกพิจารณาเกี่ยวกับการประกอบวิชาชีพครู ☐ตักเตือน ☐ ภาคทัณฑ์ ☐พักใช้ใบอนุญาต ☐เพิกถอนใบอนุญาต **๒. สภาพความยากลำบากในการปฏิบัติงาน** ☐ กันดาร/ชายแดน/เสี่ยงภัย ☐ มีเสียง/กลิ่น/ฝุ่นละออง/มลพิษ ☐ ใช้ภาษาถิ่นมากกว่าภาษาไทย ☐ ยากลำบากในการเดินทาง ☐ ระยะทางจากสถานศึกษาถึงส่วนราชการ/เขตพื้นที่การศึกษา.....ก.ม. ☐ อื่นๆ (ระบุ)..... ....

๖. ปัจจุบันอยู่บ้านเลขที่.....
หมู่ที่ .....ตำบล.....
อำเภอ.....
จังหวัด .....
๗. ที่อยู่เมื่อได้รับย้ายแล้ว บ้านเลขที่ .....
หมู่ที่.....ตำบล.....
อำเภอ.....
จังหวัด.....

ประวัติการรับราชการ

๑. เริ่มรับราชการตำแหน่ง.....
สถานศึกษา.....
สังกัด .....
ตั้งแต่วันที่.....เดือน.....พ.ศ. .....
๒. ปัจจุบันดำรงตำแหน่ง.....
สถานศึกษา.....
สังกัด .....
ตั้งแต่วันที่.....เดือน.....พ.ศ.....
๓. รวมเวลารับราชการทั้งหมด.....ปี
.....เดือน.....วัน
๔. การลาศึกษาต่อเต็มเวลา
☐ ไม่อยู่ระหว่างลาศึกษาต่อเต็มเวลา
☐ อยู่ระหว่างลาศึกษาต่อเต็มเวลา
ระดับ.....
สถาบัน.....
ตั้งแต่วันที่.....เดือน.....พ.ศ. .....

๓. ปัจจุบันช่วยปฏิบัติราชการที่

.....
.....
.....
.....
.....
ตั้งแต่วันที่.....เดือน.....พ.ศ.....

๔. รางวัลที่ได้รับหรือผลงานที่แสดงถึงความรู้ความสามารถ

๑. .....
.....
.....
๒. .....
.....
.....
๓. .....
.....
.....

ขอย้ายสับเปลี่ยนกับ (กรณีสับเปลี่ยน)

นาย/นาง/นางสาว.....
เลขประจำตัวประชาชน
☐ ☐☐☐☐ ☐☐☐☐☐ ☐☐ ☐
ตำแหน่ง.....
ตำแหน่งเลขที่.....อันดับ.....
ขั้น.....บาท
สถานศึกษา.....
สังกัด.....

หลักฐานประกอบการพิจารณา

(กรณีหลักฐานที่เป็นฉบับสำเนา ให้รับรองสำเนาทุกฉบับ)

☐ สำเนา ก.พ. ๗ หรือ สำเนา ก.ค.ศ. ๑๖
☐ สำเนาทะเบียนบ้าน
☐ สำเนาใบสำคัญการสมรส
☐ ใบรับรองแพทย์
☐ บันทึกประจำวัน ตำรวจ/ฝ่ายปกครอง
☐ บันทึกข้อตกลงของผู้ขอย้ายสับเปลี่ยนทุกคน
☐ อื่นๆ ระบุ.....
.....
.....
.....
.....

ความเห็นผู้บังคับบัญชา

.....
.....
.....
หากข้าราชการครูรายนี้ ได้รับการพิจารณาย้ายโรงเรียนต้องการครูวิชาเอก.....
.....ทดแทน

ลงชื่อ ผู้บังคับบัญชาชั้นต้น
(.....)
ตำแหน่ง.....
วันที่ .....เดือน.....พ.ศ.....

.....
.....
.....
ลงชื่อ
(.....)
ผู้อำนวยการสำนักงานเขตพื้นที่การศึกษา.....
.....
วันที่ .....เดือน.....พ.ศ. .....

หมายเหตุ ให้สำนักงานเขตพื้นที่การศึกษาหรือสำนักบริหารงานการศึกษาพิเศษปรับแบบคำร้องขอย้ายได้ตามความเหมาะสมและจำเป็น

ขอรับรองว่าข้อมูลถูกต้องและเป็นความจริง
ลงชื่อ.....ผู้ขอย้าย
(.....)
วัน.....เดือน.....พ.ศ. .....

ที่ ศธ ๐๒๐๖.๔/ว๒๔

สำนักงาน ก.ค.ศ.
สำนักงานปลัดกระทรวงศึกษาธิการ
กทม. ๑๐๓๐๐

๒๘ ธันวาคม ๒๕๕๙

เรื่อง หลักเกณฑ์และวิธีการย้ายข้าราชการครูและบุคลากรทางการศึกษา ตำแหน่งครู สังกัดสำนักงานคณะกรรมการการศึกษาขั้นพื้นฐาน

เรียน เลขาธิการคณะกรรมการการศึกษาขั้นพื้นฐาน ศึกษาธิการภาค ศึกษาธิการจังหวัด และผู้อำนวยการสำนักงานเขตพื้นที่การศึกษา

อ้างถึง หนังสือสำนักงาน ก.ค.ศ. ที่ ศธ ๐๒๐๖.๔/ว ๑๖ ลงวันที่ ๒๘ กรกฎาคม ๒๕๕๘

สิ่งที่ส่งมาด้วย หลักเกณฑ์และวิธีการย้ายข้าราชการครูและบุคลากรทางการศึกษา ตำแหน่งครู สังกัดสำนักงานคณะกรรมการการศึกษาขั้นพื้นฐาน จำนวน ๑ ชุด

ตามหนังสือที่อ้างถึง ก.ค.ศ. ได้กำหนดหลักเกณฑ์และวิธีการย้ายข้าราชการครูและบุคลากรทางการศึกษา ตำแหน่งครู สังกัดสำนักงานคณะกรรมการการศึกษาขั้นพื้นฐาน เพื่อถือปฏิบัติ และเนื่องจากในปัจจุบันได้มีการเปลี่ยนแปลงบริบทการบริหารงานบุคคล ก.ค.ศ. จึงได้ปรับปรุงหลักเกณฑ์และวิธีการฯ ดังกล่าว เพื่อให้การบริหารงานบุคคลสำหรับข้าราชการครูและบุคลากรทางการศึกษา เป็นไปด้วยความเรียบร้อย มีประสิทธิภาพ และสอดคล้องกับนโยบายของกระทรวงศึกษาธิการ ดังนี้

๑. ยกเลิกหลักเกณฑ์และวิธีการย้ายข้าราชการครูและบุคลากรทางการศึกษา ตำแหน่งครู สังกัดสำนักงานคณะกรรมการการศึกษาขั้นพื้นฐาน ตามหนังสือที่อ้างถึง ตั้งแต่วันที่ ๑ มกราคม ๒๕๖๐

๒. กำหนดหลักเกณฑ์และวิธีการย้ายข้าราชการครูและบุคลากรทางการศึกษา ตำแหน่งครู สังกัดสำนักงานคณะกรรมการการศึกษาขั้นพื้นฐาน ใหม่ ตามสิ่งที่ส่งมาด้วย โดยให้มีผลบังคับใช้ตั้งแต่วันที่ ๑ มกราคม ๒๕๖๐ เป็นต้นไป

/ทั้งนี้..

ทั้งนี้ คณะกรรมการขับเคลื่อนการปฏิรูปการศึกษาของกระทรวงศึกษาธิการในภูมิภาค ได้มีมติเห็นชอบให้ กศจ. ดำเนินการเกี่ยวกับการบริหารงานบุคคลสำหรับข้าราชการครูและบุคลากรทางการศึกษา ตามหลักเกณฑ์และวิธีการที่ ก.ค.ศ. กำหนดดังกล่าว

จึงเรียนมาเพื่อโปรดทราบและถือปฏิบัติ

ขอแสดงความนับถือ

(นายพินิจศักดิ์ สุวรรณรังค์)
เลขาธิการ ก.ค.ศ.

ภารกิจระบบตำแหน่งและวิทยฐานะที่ ๒
โทร. ๐ ๒๒๘๐ ๒๘๒๘
โทรสาร ๐ ๒๒๘๐ ๑๐๒๙

หลักเกณฑ์และวิธีการย้ายข้าราชการครูและบุคลากรทางการศึกษา ตำแหน่งครู
สังกัดสำนักงานคณะกรรมการการศึกษาขั้นพื้นฐาน
(ส่งพร้อมหนังสือสำนักงาน ก.ค.ศ. ที่ ศธ ๐๒๐๖.๔/ว ๒๔ ลงวันที่ ๒๘ ธันวาคม ๒๕๕๙)

ตามมาตรา ๕๙ แห่งพระราชบัญญัติระเบียบข้าราชการครูและบุคลากรทางการศึกษา พ.ศ. ๒๕๔๗ และที่แก้ไขเพิ่มเติม กำหนดว่า การย้ายข้าราชการครูและบุคลากรทางการศึกษาให้เป็นไปตามหลักเกณฑ์และวิธีการที่ ก.ค.ศ. กำหนด ซึ่ง ก.ค.ศ. ได้กำหนดหลักเกณฑ์และวิธีการย้ายข้าราชการครูและบุคลากรทางการศึกษา ตำแหน่งครู สังกัดสำนักงานคณะกรรมการการศึกษาขั้นพื้นฐาน ตามหนังสือสำนักงาน ก.ค.ศ. ที่ ศธ ๐๒๐๖.๔/ว ๑๖ ลงวันที่ ๒๘ กรกฎาคม ๒๕๕๘

โดยที่ได้มีคำสั่งหัวหน้าคณะรักษาความสงบแห่งชาติ ที่ ๑๐/๒๕๕๙ ลงวันที่ ๒๑ มีนาคม ๒๕๕๙ ข้อ ๕ กำหนดว่า “ให้ยุบเลิก อ.ก.ค.ศ. เขตพื้นที่การศึกษา ตามกฎหมายว่าด้วยระเบียบข้าราชการครูและบุคลากรทางการศึกษา และให้โอนอำนาจหน้าที่ของ อ.ก.ค.ศ. เขตพื้นที่การศึกษาตามกฎหมายว่าด้วยระเบียบข้าราชการครูและบุคลากรทางการศึกษาไปเป็นอำนาจหน้าที่ของ กศจ. ของจังหวัดนั้นๆ ตามคำสั่งนี้”

ดังนั้น เพื่อให้การบริหารงานบุคคลสำหรับข้าราชการครูและบุคลากรทางการศึกษามีความสอดคล้องกับบริบทการบริหารงานบุคคลในปัจจุบัน เป็นไปด้วยความเรียบร้อยและมีประสิทธิภาพ ก.ค.ศ. จึงยกเลิกหลักเกณฑ์และวิธีการย้ายข้าราชการครูและบุคลากรทางการศึกษา ตำแหน่งครู สังกัดสำนักงานคณะกรรมการการศึกษาขั้นพื้นฐาน ตามหนังสือสำนักงาน ก.ค.ศ. ที่ ศธ ๐๒๐๖.๔/ว ๑๖ ลงวันที่ ๒๘ กรกฎาคม ๒๕๕๘ และให้ใช้หลักเกณฑ์และวิธีการฯ ดังต่อไปนี้

๑. “การย้าย” หมายถึง การแต่งตั้งข้าราชการครูและบุคลากรทางการศึกษา ตำแหน่งครู ให้ดำรงตำแหน่งเดิมในสถานศึกษาอื่น ซึ่งอาจเป็นการย้ายไปดำรงตำแหน่งว่าง การย้ายสับเปลี่ยนกับตำแหน่งที่มีคนครอง หรือการย้ายโดยการตัดโอนตำแหน่งและอัตราเงินเดือน

๒. การย้ายข้าราชการครูและบุคลากรทางการศึกษา ตำแหน่งครู มี ๓ กรณี ดังนี้

๒.๑ การย้ายกรณีปกติ ได้แก่ การย้ายตามคำร้องขอย้าย

๒.๒ การย้ายกรณีพิเศษ ได้แก่ การย้ายตามคำร้องขอย้าย เนื่องจาก ติดตามคู่สมรส เจ็บป่วยร้ายแรง ถูกคุกคามต่อชีวิต เพื่อดูแลบิดา มารดา คู่สมรส หรือบุตร ซึ่งเจ็บป่วยร้ายแรงหรือทุพพลภาพ

๒.๓ การย้ายกรณีเพื่อความเหมาะสมและประโยชน์ของทางราชการ ได้แก่ การย้ายเพื่อแก้ปัญหาการบริหารจัดการในสถานศึกษา เพื่อพัฒนาคุณภาพการศึกษา หรือเพื่อเกลี่ยอัตรากำลังของสถานศึกษา

/๓. คุณสมบัติ...

๓. คุณสมบัติของผู้ขอย้ายกรณีปกติ

๓.๑ ได้ปฏิบัติงานในตำแหน่งครูในสถานศึกษาปัจจุบันติดต่อกันมาแล้วไม่น้อยกว่า ๒๔ เดือน นับถึงวันสุดท้ายที่กำหนดให้ยื่นคำร้องขอย้าย

๓.๒ ไม่อยู่ระหว่างลาศึกษาต่อเต็มเวลา

๓.๓ การย้ายสับเปลี่ยนกับตำแหน่งที่มีคนครอง ในวันที่ยื่นคำร้องขอย้ายต้องมีอายุราชการเหลือไม่น้อยกว่า ๒๔ เดือน นับถึงวันที่ ๓๐ กันยายน ของปีที่ครบเกษียณอายุราชการ

๔. ให้ผู้ประสงค์ขอย้าย ยื่นคำร้องขอย้ายตามแบบคำร้องขอย้ายที่ ก.ค.ศ. กำหนดได้ปีละ ๑ ครั้ง ในเดือนมกราคมของทุกปี เป็นเวลา ๑๕ วันทำการ พร้อมกันตามปฏิทินที่สำนักงานคณะกรรมการการศึกษาขั้นพื้นฐานกำหนด ทั้งนี้ ให้ยื่นคำร้องขอย้ายได้เพียงเขตพื้นที่การศึกษาเดียว

๕. คำร้องขอย้าย ให้ใช้สำหรับการพิจารณาย้ายได้จนถึงวันที่ ๓๑ ธันวาคม ของปีเดียวกัน โดยให้พิจารณาย้ายได้ปีละสองรอบ รอบที่ ๑ ในระหว่างวันที่ ๑๕ กุมภาพันธ์ – ๑๕ มีนาคม และรอบที่ ๒ ในระหว่างวันที่ ๑๕ กันยายน – ๑๕ ตุลาคม ทั้งนี้ ในแต่ละรอบการย้ายอาจมีการพิจารณาย้ายมากกว่าหนึ่งครั้งก็ได้

๖. คำร้องขอย้ายใดไม่ได้รับการพิจารณาให้ย้ายภายในวันที่ ๓๑ ธันวาคม ให้ถือว่าคำร้องนั้นเป็นอันยกเลิก ทั้งนี้ ผู้ยื่นคำร้องขอย้ายไม่จำเป็นต้องได้ย้ายเสมอไป

๗. การพิจารณาการย้ายของสำนักงานเขตพื้นที่การศึกษา ให้ อกศจ. เป็นผู้พิจารณากลั่นกรองการย้าย สำหรับสำนักบริหารงานการศึกษาพิเศษ ให้ อ.ก.ค.ศ. สำนักบริหารงานการศึกษาพิเศษ ตั้งคณะกรรมการกลั่นกรองการย้าย ประกอบด้วย ผู้ที่ผู้อำนวยการสำนักบริหารงานการศึกษาพิเศษมอบหมาย เป็นประธาน และผู้มีความรู้ความสามารถเหมาะสม จำนวน ๖ คน เป็นกรรมการ หัวหน้างานการเจ้าหน้าที่ เป็นเลขานุการ ทั้งนี้ กรรมการดังกล่าวต้องไม่เป็นอนุกรรมการใน อ.ก.ค.ศ. สำนักบริหารงานการศึกษาพิเศษ และไม่เป็นผู้มีส่วนได้ส่วนเสีย หรือมีเหตุซึ่งมีสภาพร้ายแรงอันอาจทำให้การพิจารณาไม่เป็นกลาง

๘. ให้ กศจ. อกศจ. หรือคณะกรรมการกลั่นกรองการย้าย แล้วแต่กรณี พิจารณาการย้ายจากองค์ประกอบที่ ก.ค.ศ. กำหนด และรายละเอียดตัวชี้วัดในการประเมินตามที่สำนักงานคณะกรรมการการศึกษาขั้นพื้นฐานกำหนดตามข้อ ๙ โดยยึดหลักธรรมาภิบาล หลักการบริหารกิจการบ้านเมืองที่ดี และคำนึงถึงประโยชน์ที่ทางราชการจะได้รับเป็นสำคัญ หาก กศจ. มีความเห็นต่างไปจากความเห็นของ อกศจ. และคณะกรรมการสถานศึกษา ให้ระบุเหตุผลให้ชัดเจน

สำหรับการพิจารณาการย้ายของ กศจ. ให้พิจารณาการย้ายพร้อมกันทุกเขตพื้นที่การศึกษาในภาพรวมของจังหวัด

๙. การพิจารณาการย้ายตามข้อ ๘ ให้พิจารณาจากองค์ประกอบ ดังนี้

(๑) ความรู้ ความสามารถ ประสบการณ์ หรือวิชาเอก ตามความจำเป็นของสถานศึกษา

(๒) ลำดับสถานศึกษาที่ผู้ขอย้ายมีความประสงค์จะย้ายไปปฏิบัติงาน

(๓) ระยะเวลาที่ดำรงตำแหน่งหรือปฏิบัติหน้าที่ในสถานศึกษาปัจจุบัน

/(๔) สภาพ...

(๔) สภาพความยากลำบากในการปฏิบัติงานในสถานศึกษาปัจจุบัน

(๕) เหตุผลการขอย้าย

(๖) ความอาวุโสตามหลักราชการ

(๗) ความเห็นของคณะกรรมการสถานศึกษา

โดยให้สำนักงานคณะกรรมการการศึกษาขั้นพื้นฐานเป็นผู้พิจารณากำหนดรายละเอียดตัวชี้วัดในการประเมินตามองค์ประกอบที่ ก.ค.ศ. กำหนดดังกล่าว ซึ่งต้องมีรายละเอียดเกี่ยวกับคำอธิบายองค์ประกอบการประเมิน รายละเอียดตัวชี้วัดในแต่ละองค์ประกอบ เกณฑ์การให้คะแนน และอื่นๆ ตามความเหมาะสม เพื่อให้ กศจ. อกศจ. หรือคณะกรรมการกลั่นกรองการย้าย แล้วแต่กรณี สามารถนำไปใช้ในการพิจารณาการย้ายได้อย่างชัดเจน เป็นมาตรฐานเดียวกัน

๑๐. การย้ายกรณีพิเศษ

๑๐.๑ การย้ายกรณีพิเศษ ต้องมีหลักฐานของทางราชการ หรือทางการแพทย์แผนปัจจุบัน แล้วแต่กรณี ตลอดจนความเห็นและคำรับรองของผู้บังคับบัญชาชั้นต้นประกอบการพิจารณา

๑๐.๒ การย้ายกรณีพิเศษ ผู้ขอย้ายยื่นคำร้องขอย้ายได้ตลอดปี เมื่อคำร้องได้รับการพิจารณาผลเป็นประการใดแล้วถือเป็นอันยุติ

๑๑. การย้ายเพื่อความเหมาะสมและประโยชน์ของทางราชการ

๑๑.๑ การย้ายเพื่อแก้ปัญหาในการบริหารจัดการในสถานศึกษา ให้คำนึงความเหมาะสมประโยชน์ของทางราชการและความเป็นธรรมแก่ผู้นั้นด้วย โดยต้องปรากฏข้อเท็จจริงว่า หากให้ผู้นั้นปฏิบัติหน้าที่ในสถานศึกษานั้นต่อไป จะเป็นปัญหาอุปสรรค และให้มีการสอบสวนข้อเท็จจริง ก่อนดำเนินการ

๑๑.๒ การย้ายเพื่อพัฒนาคุณภาพการศึกษา กรณีที่สถานศึกษาใดมีความจำเป็นต้องได้รับการพัฒนาคุณภาพการศึกษาเป็นพิเศษ ให้สำนักงานเขตพื้นที่การศึกษาหรือสำนักบริหารงานการศึกษาพิเศษพิจารณาย้ายข้าราชการครูและบุคลากรทางการศึกษา ผู้มีความรู้ ความสามารถ ประสบการณ์ หรือวิชาเอกตรงตามความจำเป็นไปดำรงตำแหน่งในสถานศึกษาดังกล่าวได้ โดยนำเสนอ อกศจ. เพื่อพิจารณากลั่นกรองและเสนอเหตุผลและความจำเป็นต่อ กศจ. เพื่อพิจารณาให้ความเห็นชอบ

๑๑.๓ การย้ายเพื่อเกลี่ยอัตรากำลังของสถานศึกษา กรณีสำนักงานเขตพื้นที่การศึกษาหรือสำนักบริหารงานการศึกษาพิเศษ พิจารณาเห็นว่าสถานศึกษาใดมีอัตรากำลังเกินกรอบอัตรากำลังที่ ก.ค.ศ. กำหนด และเป็นตำแหน่งที่มีคนครอง ให้เสนอ อกศจ. เพื่อพิจารณากลั่นกรองและเสนอ กศจ. เพื่อพิจารณาให้ความเห็นชอบการย้ายโดยการตัดโอนตำแหน่งและอัตราเงินเดือนให้เป็นไปตามกรอบอัตรากำลังที่ ก.ค.ศ. กำหนด โดยให้นำนโยบายและเงื่อนไขของสำนักงานคณะกรรมการการศึกษาขั้นพื้นฐานมาประกอบการพิจารณาด้วย ทั้งนี้ นโยบายและเงื่อนไขดังกล่าวต้องไม่ขัดหรือแย้งกับนโยบายและหลักเกณฑ์และวิธีการที่ ก.ค.ศ. กำหนด

/ทั้งนี้...

ทั้งนี้ การย้ายเพื่อความเหมาะสมและประโยชน์ของทางราชการ ให้อยู่ในดุลยพินิจของสำนักงานเขตพื้นที่การศึกษา หรือสำนักบริหารงานการศึกษาพิเศษที่จะพิจารณานำเสนอ อกศจ. เพื่อพิจารณากลั่นกรองก่อนเสนอ กศจ. พิจารณาให้ความเห็นชอบ โดยอาจพิจารณาจากคำร้องขอย้ายหรือไม่ก็ได้

๑๒. การย้ายทุกกรณี สถานศึกษาที่จะรับย้ายต้องมีอัตรากำลังสายงานการสอน ไม่เกินเกณฑ์อัตรากำลังที่ ก.ค.ศ.กำหนด และต้องนำเสนอ อกศจ. พิจารณากลั่นกรองก่อนนำเสนอ กศจ. พิจารณาให้ความเห็นชอบต่อไป

๑๓. การย้ายไปต่างเขตพื้นที่การศึกษา ให้สำนักงานเขตพื้นที่การศึกษาของผู้ประสงค์ขอย้ายส่งคำร้องขอย้ายไปยังสำนักงานเขตพื้นที่การศึกษาที่รับย้าย เพื่อพิจารณาดำเนินการ โดยต้องดำเนินการให้แล้วเสร็จตามปฏิทินที่สำนักงานคณะกรรมการการศึกษาขั้นพื้นฐานกำหนด

๑๔. ให้สำนักงานคณะกรรมการการศึกษาขั้นพื้นฐานแจ้งปฏิทินการดำเนินการย้ายในแต่ละปี รวมทั้งรายละเอียดตัวชี้วัดในการประเมินตามข้อ ๙ ให้สำนักงาน ก.ค.ศ. ทราบในเดือนธันวาคม ก่อนการยื่นคำร้องขอย้าย เพื่อรายงาน ก.ค.ศ. ทราบต่อไป

๑๕. ให้ อกศจ. พิจารณากลั่นกรองและจัดลำดับผู้ยื่นคำร้องขอย้าย พร้อมเหตุผล โดยยึดหลักธรรมาภิบาล หลักการบริหารกิจการบ้านเมืองที่ดี และคำนึงถึงประโยชน์ที่ทางราชการจะได้รับเป็นสำคัญ

๑๖. การย้ายข้าราชการครูและบุคลากรทางการศึกษาไปดำรงตำแหน่งในสถานศึกษาภายในจังหวัดเดียวกัน ให้ กศจ. นั้นพิจารณาอนุมัติ

การย้ายข้าราชการครูและบุคลากรทางการศึกษาไปดำรงตำแหน่งในสถานศึกษาในจังหวัดอื่น ให้ กศจ. ที่รับย้ายพิจารณาอนุมัติ

การย้ายข้าราชการครูและบุคลากรทางการศึกษาที่มีวิทยฐานะเชี่ยวชาญพิเศษ ให้ กศจ. ที่รับย้ายเสนอ ก.ค.ศ. พิจารณาอนุมัติ

๑๗. กศจ. ให้หมายถึง อ.ก.ค.ศ.สำนักบริหารงานการศึกษาพิเศษ และ อกศจ. ให้หมายถึงคณะกรรมการกลั่นกรองการย้ายของสำนักบริหารงานการศึกษาพิเศษ ด้วย

๑๘. เมื่อ กศจ. พิจารณาและมีมติอนุมัติแล้ว ให้ผู้มีอำนาจออกคำสั่งบรรจุและแต่งตั้งตามมาตรา ๕๓ ออกคำสั่งบรรจุและแต่งตั้งและแจ้งให้ผู้เกี่ยวข้องทราบ รวมทั้งส่งสำเนาคำสั่งจำนวนอย่างละ ๑ ชุด ให้สำนักงาน ก.ค.ศ. และสำนักงานคณะกรรมการการขั้นพื้นฐาน ภายใน ๗ วัน นับแต่วันออกคำสั่ง

ทั้งนี้ ให้ข้าราชการครูและบุคลากรทางการศึกษาที่ได้รับการพิจารณาให้ย้าย รายงานตัวเข้าปฏิบัติหน้าที่ในสถานศึกษาแห่งใหม่ ภายใน ๑๕ วัน นับแต่วันที่รับทราบคำสั่ง

๑๙. กรณีที่ไม่อาจดำเนินการตามหลักเกณฑ์และวิธีการนี้ได้ ให้เสนอ ก.ค.ศ. พิจารณา

แบบคำร้องขอย้ายของข้าราชการครูและบุคลากรทางการศึกษา ตำแหน่งครู สังกัดสำนักงานคณะกรรมการการศึกษาขั้นพื้นฐาน

วันที่ยื่นคำร้องขอย้าย ..... มกราคม พ.ศ. ..... สังกัด ☐ สำนักงานเขตพื้นที่การศึกษา..... ☐ สำนักบริหารงานการศึกษาพิเศษ

ชื่อ-สกุล.....**ตำแหน่ง**.....**วิทยฐานะ**..... **เลขประจำตัวประชาชน** ☐ ☐☐☐☐ ☐☐☐☐☐ ☐☐ ☐ **สถานศึกษา** ..... **รับเงินเดือนอันดับ**. .....**ขั้น**.....**บาท (ปีงบประมาณ** .....) **หมายเลขโทรศัพท์**.....	**ขอย้าย**	☐ **ภายในเขตพื้นที่การศึกษา** ☐ **จังหวัด**..... ☐ **ต่างเขตพื้นที่การศึกษา** ☐ **จังหวัด**.....
	กรณี	☐ **ปกติ** ☐ **พิเศษ กรณี**..... ☐ **เพื่อความเหมาะสมและประโยชน์ของทางราชการ**

ประวัติส่วนตัว	**ข้อมูลอื่น ๆ**	**ขอย้ายไปดำรงตำแหน่งที่**	**เหตุผลการขอย้าย**
๑. เกิดวันที่.....เดือน.....พ.ศ. ..... ๒. คุณวุฒิ..... สาขาวิชา/วิชาเอก ..... วิชาโท ..... (ให้ระบุทุกคุณวุฒิ วิชาเอก วิชาโทที่สำเร็จการศึกษา) ๓. ความรู้ความสามารถ..... .... ๔. ประสบการณ์..... .... ๕. คู่สมรสชื่อ..... อาชีพ..... ที่ทำงาน ..... ตำบล ..... อำเภอ..... จังหวัด	**๑. การรักษาวินัยและจรรยาบรรณ** เคยถูกลงโทษทางวินัย ☐ภาคทัณฑ์ ☐ ตัดเงินเดือน ☐ลดขั้นเงินเดือน เคยถูกพิจารณาเกี่ยวกับการประกอบวิชาชีพครู ☐ตักเตือน ☐ ภาคทัณฑ์ ☐พักใช้ใบอนุญาต ☐เพิกถอนใบอนุญาต **๒. สภาพความยากลำบากในการปฏิบัติงาน** ☐ กันดาร/ชายแดน/เสี่ยงภัย ☐ มีเสียง/กลิ่น/ฝุ่นละออง/มลพิษ ☐ ใช้ภาษาถิ่นมากกว่าภาษาไทย ☐ ยากลำบากในการเดินทาง ☐ ระยะทางจากสถานศึกษาถึงส่วนราชการ/เขตพื้นที่การศึกษา.....ก.ม. ☐ อื่นๆ (ระบุ)..... ....

๖. ปัจจุบันอยู่บ้านเลขที่.....
หมู่ที่ .....ตำบล.....
อำเภอ.....
จังหวัด .....
๗. ที่อยู่เมื่อได้รับย้ายแล้ว บ้านเลขที่ .....
หมู่ที่.....ตำบล.....
อำเภอ.....
จังหวัด.....

ประวัติการรับราชการ

๑. เริ่มรับราชการตำแหน่ง.....
สถานศึกษา.....
สังกัด .....
ตั้งแต่วันที่.....เดือน.....พ.ศ. .....
๒. ปัจจุบันดำรงตำแหน่ง.....
สถานศึกษา.....
สังกัด .....
ตั้งแต่วันที่.....เดือน.....พ.ศ.....
๓. รวมเวลารับราชการทั้งหมด.....ปี
.....เดือน.....วัน
๔. การลาศึกษาต่อเต็มเวลา
☐ ไม่อยู่ระหว่างลาศึกษาต่อเต็มเวลา
☐ อยู่ระหว่างลาศึกษาต่อเต็มเวลา
ระดับ.....
สถาบัน.....
ตั้งแต่วันที่.....เดือน.....พ.ศ. .....

๓. ปัจจุบันช่วยปฏิบัติราชการที่

.....
.....
.....
.....
.....
ตั้งแต่วันที่.....เดือน.....พ.ศ.....

๔. รางวัลที่ได้รับหรือผลงานที่แสดงถึงความรู้ความสามารถ

๑. .....
.....
.....
๒. .....
.....
.....
๓. .....
.....
.....

ขอย้ายสับเปลี่ยนกับ (กรณีสับเปลี่ยน)

นาย/นาง/นางสาว.....
เลขประจำตัวประชาชน
☐ ☐☐☐☐ ☐☐☐☐☐ ☐☐ ☐
ตำแหน่ง.....
ตำแหน่งเลขที่.....อันดับ.....
ขั้น.....บาท
สถานศึกษา.....
สังกัด.....

หลักฐานประกอบการพิจารณา

(กรณีหลักฐานที่เป็นฉบับสำเนา ให้รับรองสำเนาทุกฉบับ)

☐ สำเนา ก.พ. ๗ หรือ สำเนา ก.ค.ศ. ๑๖
☐ สำเนาทะเบียนบ้าน
☐ สำเนาใบสำคัญการสมรส
☐ ใบรับรองแพทย์
☐ บันทึกประจำวัน ตำรวจ/ฝ่ายปกครอง
☐ บันทึกข้อตกลงของผู้ขอย้ายสับเปลี่ยนทุกคน
☐ อื่นๆ ระบุ.....
.....
.....
.....
.....

ความเห็นผู้บังคับบัญชา

.....
.....
.....
หากข้าราชการครูรายนี้ ได้รับการพิจารณาย้ายโรงเรียนต้องการครูวิชาเอก.....
.....ทดแทน

ลงชื่อ ผู้บังคับบัญชาชั้นต้น
(.....)
ตำแหน่ง.....
วันที่ .....เดือน.....พ.ศ.....

.....
.....
.....
ลงชื่อ
(.....)
ผู้อำนวยการสำนักงานเขตพื้นที่การศึกษา.....
.....
วันที่ .....เดือน.....พ.ศ. .....

หมายเหตุ ให้สำนักงานเขตพื้นที่การศึกษาหรือสำนักบริหารงานการศึกษาพิเศษปรับแบบคำร้องขอย้ายได้ตามความเหมาะสมและจำเป็น

ขอรับรองว่าข้อมูลถูกต้องและเป็นความจริง
ลงชื่อ.....ผู้ขอย้าย
(.....)
วัน.....เดือน.....พ.ศ. .....

ที่ ศธ ๐๒๐๖.๔/ว ๘๕

สำนักงาน ก.ค.ศ.
สำนักงานปลัดกระทรวงศึกษาธิการ
กทม. ๑๐๓๐๐

๖ ตุลาคม ๒๕๖๐

เรื่อง หลักเกณฑ์และวิธีการย้ายผู้บริหารสถานศึกษา สังกัดสำนักงานคณะกรรมการการศึกษาขั้นพื้นฐาน

เรียน เลขาธิการคณะกรรมการการศึกษาขั้นพื้นฐาน ศึกษาธิการภาค ศึกษาธิการจังหวัด
และผู้อำนวยการสำนักงานเขตพื้นที่การศึกษา

อ้างถึง ๑. หนังสือสำนักงาน ก.ค.ศ. ที่ ศธ ๐๒๐๖.๔/ว ๙ ลงวันที่ ๒๙ กรกฎาคม ๒๕๕๔
๒. หนังสือสำนักงาน ก.ค.ศ. ที่ ศธ ๐๒๐๖.๔/๑๐๒๔ ลงวันที่ ๑๐ กรกฎาคม ๒๕๕๖
๓. หนังสือสำนักงาน ก.ค.ศ. ที่ ศธ ๐๒๐๖.๔/ว ๕ ลงวันที่ ๑๐ มิถุนายน ๒๕๕๙
๔. หนังสือสำนักงาน ก.ค.ศ. ที่ ศธ ๐๒๐๖.๔/ว ๙ ลงวันที่ ๑๑ สิงหาคม ๒๕๕๙
๕. หนังสือสำนักงาน ก.ค.ศ. ที่ ศธ ๐๒๐๖.๔/๑๖๔๖ ลงวันที่ ๒๙ ธันวาคม ๒๕๕๙
๖. หนังสือสำนักงาน ก.ค.ศ. ด่วนที่สุด ที่ ศธ ๐๒๐๖.๔/ว ๒๔ ลงวันที่ ๓๑ กรกฎาคม ๒๕๖๐

สิ่งที่ส่งมาด้วย หลักเกณฑ์และวิธีการย้ายผู้บริหารสถานศึกษา สังกัดสำนักงานคณะกรรมการการศึกษาขั้นพื้นฐาน และที่แก้ไขเพิ่มเติม จำนวน ๑ ฉบับ

ตามที่ ก.ค.ศ. ได้กำหนดหลักเกณฑ์และวิธีการย้ายผู้บริหารสถานศึกษา สังกัดสำนักงานคณะกรรมการการศึกษาขั้นพื้นฐาน ตามหนังสือที่อ้างถึง ๑ และที่แก้ไขเพิ่มเติม ตามหนังสือที่อ้างถึง ๒ - ๖ ให้ส่วนราชการ และหน่วยงานการศึกษาเพื่อถือปฏิบัติ ความละเอียดแจ้งแล้ว นั้น

สำนักงาน ก.ค.ศ. เห็นว่า เพื่อให้การปฏิบัติตามหลักเกณฑ์และวิธีการย้ายผู้บริหารสถานศึกษา สังกัดสำนักงานคณะกรรมการการศึกษาขั้นพื้นฐาน เกิดความชัดเจนและสะดวกต่อการนำไปปฏิบัติ จึงได้รวบรวมหลักเกณฑ์และวิธีการย้ายผู้บริหารสถานศึกษา สังกัดสำนักงานคณะกรรมการการศึกษาขั้นพื้นฐาน ทั้งหมดไว้เป็นฉบับเดียวกัน รายละเอียดตามสิ่งที่ส่งมาด้วย

จึงเรียนมาเพื่อโปรดทราบ

ขอแสดงความนับถือ

นายพิบูลศักดิ์ ภูวรรณรังศี
เลขาธิการ ก.ค.ศ.

ภารกิจระบบตำแหน่งและวิทยฐานะที่ ๒
โทร. ๐ ๒๒๘๐ ๒๘๒๘
โทรสาร ๐ ๒๒๘๐ ๑๐๒๙

หลักเกณฑ์และวิธีการย้ายผู้บริหารสถานศึกษา
สังกัดสำนักงานคณะกรรมการการศึกษาขั้นพื้นฐาน
(ส่งพร้อมหนังสือสำนักงาน ก.ค.ศ. ที่ ศธ ๐๒๐๖.๔/ว ๙ ลงวันที่ ๒๙ กรกฎาคม ๒๕๕๔)
แก้ไขเพิ่มเติมครั้งที่ ๑ ตามมติ ก.ค.ศ. ในคราวประชุมครั้งที่ ๖/๒๕๕๖ เมื่อวันที่ ๒๗ มิถุนายน ๒๕๕๖
(ส่งพร้อมหนังสือสำนักงาน ก.ค.ศ. ที่ ศธ ๐๒๐๖.๔/๑๐๒๔ ลงวันที่ ๑๐ กรกฎาคม ๒๕๕๖)
แก้ไขเพิ่มเติมครั้งที่ ๒ ตามมติ ก.ค.ศ. ในคราวประชุมครั้งที่ ๕/๒๕๕๙ เมื่อวันที่ ๙ มิถุนายน ๒๕๕๙
(ส่งพร้อมหนังสือสำนักงาน ก.ค.ศ. ที่ ศธ ๐๒๐๖.๔/ว ๕ ลงวันที่ ๑๐ มิถุนายน ๒๕๕๙)
แก้ไขเพิ่มเติมครั้งที่ ๓ ตามมติ ก.ค.ศ. ในคราวประชุมครั้งที่ ๗/๒๕๕๙ เมื่อวันที่ ๕ สิงหาคม ๒๕๕๙
(ส่งพร้อมหนังสือสำนักงาน ก.ค.ศ. ที่ ศธ ๐๒๐๖.๔/ว ๙ ลงวันที่ ๑๑ สิงหาคม ๒๕๕๙)
แก้ไขเพิ่มเติมครั้งที่ ๔ ตามมติ ก.ค.ศ. ในคราวประชุมครั้งที่ ๑๑/๒๕๕๙ เมื่อวันที่ ๒๕ พฤศจิกายน ๒๕๕๙
(ส่งพร้อมหนังสือสำนักงาน ก.ค.ศ. ที่ ศธ ๐๒๐๖.๔/๑๖๔๖ ลงวันที่ ๒๙ ธันวาคม ๒๕๕๙)
แก้ไขเพิ่มเติมครั้งที่ ๕ ตามมติ ก.ค.ศ. ในคราวประชุมครั้งที่ ๑๒/๒๕๖๐ เมื่อวันที่ ๓๑ กรกฎาคม ๒๕๖๐
(ส่งพร้อมหนังสือสำนักงาน ก.ค.ศ. ด่วนที่สุด ที่ ศธ ๐๒๐๖.๔/ว ๒๔ ลงวันที่ ๓๑ กรกฎาคม ๒๕๖๐)

อาศัยอำนาจตามมาตรา ๕๙ แห่งพระราชบัญญัติระเบียบข้าราชการครูและบุคลากรทางการศึกษา พ.ศ. ๒๕๔๗ และที่แก้ไขเพิ่มเติม (ฉบับที่ ๒) พ.ศ. ๒๕๕๑ กำหนดว่า การย้ายข้าราชการครูและบุคลากรทางการศึกษา ให้เป็นไปตามหลักเกณฑ์และวิธีการที่ ก.ค.ศ.กำหนด ดังนั้น ก.ค.ศ. จึงกำหนดหลักเกณฑ์และวิธีการย้ายผู้บริหารสถานศึกษา ตามมาตรา ๓๘ ข. (๑) และ (๒) ดังนี้

ก. ความหมาย

๑. การย้าย หมายถึง การแต่งตั้งผู้บริหารสถานศึกษาให้ดำรงตำแหน่งเดิมในสถานศึกษาอื่น

๒. ผู้บริหารสถานศึกษา หมายถึง ผู้อำนวยการสถานศึกษาและรองผู้อำนวยการสถานศึกษา

๓. ผู้อำนวยการสำนักงานเขตพื้นที่การศึกษา หมายถึง ผู้อำนวยการสำนักงานเขตพื้นที่การศึกษาประถมศึกษา และผู้อำนวยการสำนักงานเขตพื้นที่การศึกษามัธยมศึกษา แล้วแต่กรณี

๔. สำนักงานเขตพื้นที่การศึกษา หมายถึง สำนักงานเขตพื้นที่การศึกษาประถมศึกษาและสำนักงานเขตพื้นที่การศึกษามัธยมศึกษา แล้วแต่กรณี

๕. อ.ก.ค.ศ.เขตพื้นที่การศึกษา หมายถึง อ.ก.ค.ศ.เขตพื้นที่การศึกษาประถมศึกษา และ อ.ก.ค.ศ. เขตพื้นที่การศึกษามัธยมศึกษา แล้วแต่กรณี

ข. การย้ายผู้บริหารสถานศึกษา

การย้ายผู้บริหารสถานศึกษา แบ่งเป็น ๓ กรณี ดังนี้

๑. การย้ายกรณีปกติ ได้แก่

๑.๑ การย้ายเพื่ออยู่รวมกับคู่สมรส

๑.๒ การย้ายเพื่อดูแลบิดา มารดา

๑.๓ การย้ายเพื่อกลับภูมิลำเนา

๑.๔ การย้ายด้วยเหตุผลอื่น เช่น การย้ายเพื่อความสะดวกในการเดินทาง การย้ายเพื่อเพิ่มประสบการณ์ในการปฏิบัติงาน เป็นต้น

๒. การย้ายกรณีพิเศษ ได้แก่

๒.๑ การย้ายเนื่องจากเจ็บป่วยร้ายแรง

๒.๒ การย้ายเนื่องจากถูกคุกคามต่อชีวิต

๒.๓ การย้ายเพื่อดูแลบิดา มารดา หรือคู่สมรส ซึ่งเจ็บป่วยร้ายแรง

๓. การย้ายกรณีเพื่อประโยชน์ของทางราชการ ได้แก่

๓.๑ การย้ายเพื่อแก้ปัญหาการบริหารจัดการในสถานศึกษา

๓.๒ การย้ายเพื่อพัฒนาคุณภาพการศึกษา

*๓.๓ ยกเลิก

ค. การกำหนดขนาดสถานศึกษา

เพื่อประโยชน์ในการย้าย จึงกำหนดขนาดสถานศึกษา เป็น ๔ ขนาด ดังนี้

๑. ขนาดเล็ก มีจำนวนนักเรียนตั้งแต่ ๔๙๙ คนลงมา

๒. ขนาดกลาง มีจำนวนนักเรียนตั้งแต่ ๕๐๐-๑,๔๙๙ คน

๓. ขนาดใหญ่ มีจำนวนนักเรียนตั้งแต่ ๑,๕๐๐-๒,๔๙๙ คน

๔. ขนาดใหญ่พิเศษ มีจำนวนนักเรียน ตั้งแต่ ๒,๕๐๐ คนขึ้นไป

การกำหนดขนาดสถานศึกษาที่มีวัตถุประสงค์พิเศษ โรงเรียนศึกษาสงเคราะห์ ที่จัดการเรียนการสอนในระบบเรียนประจำ และ ไป-กลับ ให้คิดเทียบขนาดจำนวนนักเรียน ดังนี้

๑. จำนวนนักเรียน (จำนวนนักเรียนประจำเกินกว่า ๖๐%)

= จำนวนนักเรียนประจำ x ๓ + จำนวนนักเรียน ไป-กลับ

๒. จำนวนนักเรียน (จำนวนนักเรียนประจำต่ำกว่า ๖๐%)

= จำนวนนักเรียนประจำ x ๒ + จำนวนนักเรียน ไป-กลับ

การกำหนดขนาดสถานศึกษาสำหรับสถานศึกษาที่จัดการศึกษาเพื่อคนพิการ สังกัดสำนักบริหารงานการศึกษาพิเศษ ให้คิดเทียบขนาดจำนวนนักเรียน ดังนี้

จำนวนนักเรียน = จำนวนนักเรียนประจำ x ๔ + จำนวนนักเรียน ไป-กลับ

ง. กำหนดสถานศึกษาเป็น *๓ ประเภท ดังนี้

๑. สถานศึกษาสังกัดสำนักงานเขตพื้นที่การศึกษาประถมศึกษา

๒. สถานศึกษาสังกัดสำนักงานเขตพื้นที่การศึกษามัธยมศึกษา

๓. สถานศึกษาสังกัดสำนักบริหารงานการศึกษาพิเศษ

*๔. ยกเลิก

---

*ความเดิมของข้อ ข. ข้อ ๓.๓ และข้อ ง. ข้อ ๔ ถูกยกเลิก โดยมติ ก.ค.ศ. ในคราวประชุมครั้งที่ ๖/๒๕๕๖ เมื่อวันที่ ๒๗ มิถุนายน ๒๕๕๖ ตามหนังสือสำนักงาน ก.ค.ศ. ที่ ศธ ๐๒๐๖.๔/๑๐๒๔ ลงวันที่ ๑๐ กรกฎาคม ๒๕๕๖

จ. ความเห็นของคณะกรรมการสถานศึกษา

ความเห็นของคณะกรรมการสถานศึกษาของผู้ประสงค์ขอย้ายและความเห็นของคณะกรรมการสถานศึกษาที่ผู้ประสงค์ขอย้ายไปดำรงตำแหน่ง ให้ใช้เป็นข้อมูลประกอบการพิจารณาของ อ.ก.ค.ศ.เขตพื้นที่การศึกษา หรือ อ.ก.ค.ศ.สำนักบริหารงานการศึกษาพิเศษ เท่านั้น

ฉ. การกำหนดสัดส่วนของจำนวนตำแหน่งว่างเพื่อใช้ในการย้ายและการแต่งตั้งจากบัญชีผู้ได้รับคัดเลือก

๑. ให้ อ.ก.ค.ศ.เขตพื้นที่การศึกษา หรือ อ.ก.ค.ศ.สำนักบริหารงานการศึกษาพิเศษ พิจารณากำหนดสัดส่วนของจำนวนตำแหน่งว่างที่จะใช้รับย้าย และที่จะใช้บรรจุและแต่งตั้งจากบัญชีผู้ได้รับคัดเลือก ให้เท่ากันหรือต่างกันได้ไม่เกิน ๑ ตำแหน่ง เว้นแต่ไม่มีผู้ได้รับคัดเลือกขึ้นบัญชีรอการบรรจุและแต่งตั้ง หรือไม่มีผู้ขอย้ายลงตำแหน่งว่าง ให้ อ.ก.ค.ศ.เขตพื้นที่การศึกษา หรือ อ.ก.ค.ศ.สำนักบริหารงานการศึกษาพิเศษ พิจารณาใช้ตำแหน่งว่างได้ตามความเหมาะสม

๒. การกำหนดสัดส่วนของตำแหน่งว่าง ต้องไม่ระบุชื่อสถานศึกษาที่จะใช้ในการรับย้ายหรือที่จะใช้ในการบรรจุและแต่งตั้ง โดยให้นำตำแหน่งว่างทั้งหมดมาพิจารณาย้ายจากผู้ประสงค์ขอย้ายให้แล้วเสร็จก่อน และต้องเหลือตำแหน่งว่างที่จะใช้บรรจุและแต่งตั้งจากบัญชีผู้ได้รับการคัดเลือกเท่ากับสัดส่วนที่กำหนดไว้

๓. กรณีมีตำแหน่งว่างเพียง ๑ ตำแหน่ง ไม่ต้องกำหนดสัดส่วน แต่ให้ อ.ก.ค.ศ.เขตพื้นที่การศึกษา หรือ อ.ก.ค.ศ.สำนักบริหารงานการศึกษาพิเศษ พิจารณาว่าจะใช้รับย้ายหรือใช้บรรจุและแต่งตั้งจากบัญชีผู้ได้รับการคัดเลือก แต่หากจะใช้บรรจุและแต่งตั้ง ต้องคำนึงถึงว่ามีผู้ประสงค์ขอย้ายไปดำรงตำแหน่งในสถานศึกษาที่ว่างนั้นหรือไม่ ด้วย

๔. ตำแหน่งว่างหลังจากการย้ายทุกครั้ง ให้กำหนดสัดส่วนของตำแหน่งว่างตามข้อ ๑ และข้อ ๒ ด้วย

ช. หลักเกณฑ์และวิธีการย้ายกรณีปกติ

หลักเกณฑ์

๑. คุณสมบัติของผู้ขอย้าย

*๑.๑ ดำรงตำแหน่งผู้อำนวยการสถานศึกษา หรือรองผู้อำนวยการสถานศึกษา และได้ปฏิบัติงานในตำแหน่งดังกล่าวในสถานศึกษาปัจจุบันติดต่อกันมาแล้วไม่น้อยกว่า ๒๔ เดือน นับถึงวันที่ ๓๑ ตุลาคม ของปีที่ยื่นคำร้องขอย้าย

---

*ความเดิมของข้อ ช. ข้อ ๑.๑ ถูกยกเลิกและใช้ความที่พิมพ์ไว้แทน โดยมติ ก.ค.ศ. ในคราวประชุมครั้งที่ ๑๒/๒๕๖๐ เมื่อวันที่ ๓๑ กรกฎาคม ๒๕๖๐ ตามหนังสือสำนักงาน ก.ค.ศ. ด่วนที่สุด ที่ ศธ ๐๒๐๖.๔/ว ๒๔ ลงวันที่ ๓๑ กรกฎาคม ๒๕๖๐

*ทั้งนี้ การพิจารณาย้ายกรณีคำร้องขอย้ายระหว่างวันที่ ๑ - ๑๕ สิงหาคม ให้ย้ายและแต่งตั้งได้ไม่ก่อนวันที่ ๑ ตุลาคม ของปีเดียวกัน

๑.๒ ไม่อยู่ระหว่างลาศึกษาต่อเต็มเวลา

**๑.๓ กรณีการย้ายสับเปลี่ยน นอกจากมีคุณสมบัติตามข้อ ๑.๑ แล้ว ในวันที่ยื่นคำร้องขอย้าย ต้องเป็นผู้ที่มีอายุราชการเหลือไม่น้อยกว่า ๑ ปี ๖ เดือน นับถึงวันที่ ๓๐ กันยายนของปีที่ครบเกษียณอายุราชการ

๒. อัตรากำลัง

สถานศึกษาที่รับย้ายต้องมีอัตรากำลังของสายงานบริหารสถานศึกษาไม่เกินกรอบอัตรากำลังที่ ก.ค.ศ.กำหนด

วิธีการ

***๑. ให้ผู้ประสงค์ขอย้ายยื่นคำร้องขอย้ายประจำปีตามแบบที่ ก.ค.ศ. กำหนด พร้อมความเห็นของคณะกรรมการสถานศึกษาต่อผู้บังคับบัญชาตามลำดับชั้น ในระหว่างวันที่ ๑ - ๑๕ สิงหาคม โดยไม่เว้นวันหยุดราชการ ทั้งนี้ คำร้องขอย้ายให้ใช้พิจารณาย้ายได้ไม่เกินวันที่ ๓๑ กรกฎาคมของปีถัดไป หากพ้นกำหนดเวลา คำร้องใดยังไม่ได้รับการพิจารณาหรือพิจารณาไม่แล้วเสร็จ ให้ถือว่าคำร้องขอย้ายนั้นเป็นอันยกเลิก ทั้งนี้ ผู้ประสงค์ขอย้ายสามารถระบุสถานศึกษาที่ประสงค์จะย้ายไปดำรงตำแหน่งได้ทั้งสถานศึกษาที่เป็นตำแหน่งว่างและสถานศึกษาที่ไม่มีตำแหน่งว่างได้

****๒. คำร้องที่ผู้ประสงค์ขอย้ายได้ยื่นขอย้ายประจำปีไว้ ให้ดำเนินการพิจารณาย้ายไปแต่งตั้งในตำแหน่งที่จะว่างเนื่องจากการเกษียณอายุราชการและตำแหน่งว่างกรณีอื่น ๆ ให้แล้วเสร็จภายในวันที่ ๒๕ ตุลาคม ของปีเดียวกัน

---

*กำหนดเพิ่มเติม โดยมติ ก.ค.ศ. ในคราวประชุมครั้งที่ ๖/๒๕๕๖ เมื่อวันที่ ๒๗ มิถุนายน ๒๕๕๖ ตามหนังสือสำนักงาน ก.ค.ศ. ที่ ศธ ๐๒๐๖.๔/๑๐๒๔ ลงวันที่ ๑๐ กรกฎาคม ๒๕๕๖

**ความเดิมของข้อ ๑.๓ ถูกยกเลิกและใช้ความที่พิมพ์ไว้แทน โดยมติ ก.ค.ศ. ในคราวประชุมครั้งที่ ๑๑/๒๕๕๙ เมื่อวันที่ ๒๕ พฤศจิกายน ๒๕๕๙ ตามหนังสือสำนักงาน ก.ค.ศ. ที่ ศธ ๐๒๐๖.๔/๑๖๔๖ ลงวันที่ ๒๙ ธันวาคม ๒๕๕๙

***ความเดิมของข้อ ๑ ถูกยกเลิกและใช้ความที่พิมพ์ไว้แทน โดยมติ ก.ค.ศ. ในคราวประชุมครั้งที่ ๑๒/๒๕๖๐ เมื่อวันที่ ๓๑ กรกฎาคม ๒๕๖๐ ตามหนังสือสำนักงาน ก.ค.ศ. ด่วนที่สุด ที่ ศธ ๐๒๐๖.๔/ว ๒๔ ลงวันที่ ๓๑ กรกฎาคม ๒๕๖๐

****กรอบระยะเวลาเดิมถูกยกเลิกและใช้กรอบระยะเวลาที่พิมพ์ไว้แทน โดยมติ ก.ค.ศ. ในคราวประชุมครั้งที่ ๗/๒๕๕๙ เมื่อวันที่ ๕ สิงหาคม ๒๕๕๙ ตามหนังสือสำนักงาน ก.ค.ศ. ที่ ศธ ๐๒๐๖.๔/ว ๙ ลงวันที่ ๑๑ สิงหาคม ๒๕๕๙

๓. หากมีตำแหน่งว่างภายหลังการย้ายทุกครั้ง ที่เกิดจากการย้ายไปต่างเขตพื้นที่การศึกษา การเสียชีวิต และการพ้นจากตำแหน่งทุกกรณี ให้สำนักงานเขตพื้นที่การศึกษาหรือสำนักบริหารงานการศึกษาพิเศษ ประกาศตำแหน่งว่างทันทีให้ทราบโดยทั่วกัน โดยวิธีปิดประกาศ ณ สำนักงานเขตพื้นที่การศึกษาหรือสำนักบริหารงานการศึกษาพิเศษ และประกาศทางเว็บไซต์ของสำนักงานเขตพื้นที่การศึกษาหรือสำนักบริหารงานการศึกษาพิเศษ เป็นเวลาไม่น้อยกว่า ๑๕ วัน เพื่อให้ผู้ประสงค์ขอย้ายที่ยื่นคำร้องขอย้ายประจำปีไว้ แต่มิได้ระบุชื่อสถานศึกษาที่ว่างภายหลังไว้ ให้ยื่นความประสงค์ขอย้ายไปดำรงตำแหน่งในสถานศึกษาดังกล่าวได้ รวมทั้งผู้ที่มิได้ยื่นคำขอไว้เดิม หากประสงค์จะขอย้ายไปดำรงตำแหน่งในสถานศึกษาที่ว่างและสถานศึกษาที่ไม่มีตำแหน่งว่างได้ ก็ให้ยื่นคำร้องขอย้ายเพิ่มเติมได้

หากคำร้องขอย้ายเพิ่มเติมไม่ได้รับการพิจารณาอนุมัติ คำร้องขอย้ายดังกล่าวเป็นอันยกเลิก

๔. ในการพิจารณาย้ายผู้บริหารสถานศึกษา ตามข้อ ๑ และข้อ ๓ ให้ย้ายต่อเนื่องกันได้ตามตำแหน่งว่าง รวมถึงตำแหน่งว่างที่เกิดจากการพิจารณาย้ายของคณะกรรมการกลั่นกรองการย้ายของสำนักงานคณะกรรมการการศึกษาขั้นพื้นฐาน และตามสัดส่วนที่กำหนด จนไม่มีคำร้องของผู้ประสงค์ขอย้ายมาดำรงตำแหน่งในสถานศึกษาที่ว่างนั้น แล้วนำตำแหน่งว่างที่เหลือไปใช้บรรจุและแต่งตั้งจากบัญชีผู้ได้รับการคัดเลือก หรือ อ.ก.ค.ศ.เขตพื้นที่การศึกษา หรือ อ.ก.ค.ศ.สำนักบริหารงานการศึกษาพิเศษ พิจารณาตามความเหมาะสม

*๕. ให้สำนักงานเขตพื้นที่การศึกษานำคำร้องของผู้ประสงค์ขอย้ายไปต่างเขตพื้นที่การศึกษา หรือสำนักบริหารงานการศึกษาพิเศษ พร้อมความเห็นของคณะกรรมการสถานศึกษา เสนอ อ.ก.ค.ศ.เขตพื้นที่การศึกษาพิจารณา หากมีมติอนุมัติ ให้สำนักงานเขตพื้นที่การศึกษาส่งคำร้องพร้อมความเห็นของคณะกรรมการสถานศึกษาไปยังสำนักงานเขตพื้นที่การศึกษาหรือสำนักบริหารงานการศึกษาพิเศษที่ผู้ประสงค์ขอย้ายยื่นคำร้องไว้ ภายในวันที่ ๓๑ สิงหาคมของปีเดียวกัน

สำหรับสำนักบริหารงานการศึกษาพิเศษ ให้นำคำร้องของผู้ประสงค์ขอย้ายไปเขตพื้นที่การศึกษา พร้อมความเห็นของคณะกรรมการสถานศึกษา เสนอ อ.ก.ค.ศ.สำนักบริหารงานการศึกษาพิเศษพิจารณา หากมีมติอนุมัติ ให้สำนักบริหารงานการศึกษาพิเศษส่งคำร้องพร้อมความเห็นของคณะกรรมการสถานศึกษาไปยังสำนักงานเขตพื้นที่การศึกษาที่ผู้ประสงค์ขอย้ายยื่นคำร้องไว้ ภายในวันที่ ๓๑ สิงหาคมของปีเดียวกัน

๖. การขอความเห็นจากคณะกรรมการสถานศึกษาที่ผู้ประสงค์ขอย้ายไปดำรงตำแหน่ง

*๖.๑ สำนักงานเขตพื้นที่การศึกษา

ให้สำนักงานเขตพื้นที่การศึกษานำคำร้องขอย้ายภายในเขตพื้นที่การศึกษาจากต่างเขตพื้นที่การศึกษา และจากสำนักบริหารงานการศึกษาพิเศษทุกรายที่ระบุชื่อสถานศึกษาขอความเห็นจากคณะกรรมการสถานศึกษาที่ผู้ประสงค์ขอย้ายระบุไว้ให้แล้วเสร็จภายในวันที่ ๑๕ กันยายนของปีเดียวกัน หากพ้นกำหนดเวลาดังกล่าวแล้ว มิได้รับความเห็นของคณะกรรมการสถานศึกษาให้ถือว่าคณะกรรมการสถานศึกษานั้นไม่ขัดข้อง

---

*กรอบระยะเวลาเดิมของข้อ ๕ และข้อ ๖.๑ ถูกยกเลิก และใช้กรอบระยะเวลาที่พิมพ์ไว้แทน โดยมติ ก.ค.ศ. ในคราวประชุมครั้งที่ ๗/๒๕๕๙ เมื่อวันที่ ๕ สิงหาคม ๒๕๕๙ ตามหนังสือสำนักงาน ก.ค.ศ. ที่ ศธ ๐๒๐๖.๔/ว ๙ ลงวันที่ ๑๑ สิงหาคม ๒๕๕๙

*๖.๒ สำนักบริหารงานการศึกษาพิเศษ

ให้สำนักบริหารงานการศึกษาพิเศษ นำคำร้องขอย้ายภายในสำนักบริหารงานการศึกษาพิเศษและจากเขตพื้นที่การศึกษาทุกรายที่ระบุชื่อสถานศึกษา ขอความเห็นจากคณะกรรมการสถานศึกษาที่ผู้ประสงค์ขอย้ายระบุไว้ให้แล้วเสร็จภายในวันที่ ๑๕ กันยายนของปีเดียวกัน หากพ้นกำหนดเวลาดังกล่าวแล้ว มิได้รับความเห็นของคณะกรรมการสถานศึกษาให้ถือว่าคณะกรรมการสถานศึกษานั้นไม่ขัดข้อง

๖.๓ สำหรับผู้ประสงค์ขอย้ายที่มิได้ระบุชื่อสถานศึกษาที่ขอย้ายไปดำรงตำแหน่ง โดยระบุไว้กว้าง ๆ ว่า "สถานศึกษาใดก็ได้" ให้สำนักงานเขตพื้นที่การศึกษาหรือสำนักบริหารงานการศึกษาพิเศษนำเสนอคณะกรรมการกลั่นกรองการย้าย ตามข้อ ๘ แล้วแต่กรณี พิจารณาให้ความเห็นว่าจะพิจารณาให้ย้ายไปดำรงตำแหน่งในสถานศึกษาใด แล้วจึงขอความเห็นจากคณะกรรมการสถานศึกษานั้น โดยให้ดำเนินการตามระยะเวลาอันสมควรและนำความเห็นของคณะกรรมการสถานศึกษามาประกอบการพิจารณาของ อ.ก.ค.ศ.เขตพื้นที่การศึกษา หรือ อ.ก.ค.ศ. สำนักบริหารงานการศึกษาพิเศษ โดยให้ดำเนินการพร้อมกับผู้ประสงค์ขอย้ายที่ระบุชื่อสถานศึกษา

๗. การพิจารณาคำร้องเสนอคณะกรรมการกลั่นกรองการย้าย

๗.๑ กรณีขอย้ายไปแต่งตั้งในสถานศึกษาสังกัดสำนักงานเขตพื้นที่การศึกษาประถมศึกษา ให้สำนักงานเขตพื้นที่การศึกษาประถมศึกษานำคำร้องของผู้ที่ประสงค์ขอย้ายทั้งภายในเขตพื้นที่การศึกษาประถมศึกษา จากต่างเขตพื้นที่การศึกษาประถมศึกษา จากเขตพื้นที่การศึกษามัธยมศึกษา และจากสำนักบริหารงานการศึกษาพิเศษ ทุกราย และความเห็นของคณะกรรมการสถานศึกษาเสนอคณะกรรมการกลั่นกรองการย้ายตามข้อ ๘.๑

๗.๒ กรณีขอย้ายไปแต่งตั้งในสถานศึกษาสังกัดสำนักงานเขตพื้นที่การศึกษามัธยมศึกษา ให้สำนักงานเขตพื้นที่การศึกษามัธยมศึกษานำคำร้องของผู้ที่ประสงค์ขอย้ายทั้งภายในเขตพื้นที่การศึกษามัธยมศึกษา จากต่างเขตพื้นที่การศึกษามัธยมศึกษา จากเขตพื้นที่การศึกษาประถมศึกษา และจากสำนักบริหารงานการศึกษาพิเศษ ทุกราย และความเห็นของคณะกรรมการสถานศึกษา เสนอคณะกรรมการกลั่นกรองการย้ายตามข้อ ๘.๒

๗.๓ กรณีขอย้ายไปแต่งตั้งในสถานศึกษาสังกัดสำนักบริหารงานการศึกษาพิเศษ ให้สำนักบริหารงานการศึกษาพิเศษนำคำร้องของผู้ที่ประสงค์ขอย้าย ทั้งภายในสังกัดสำนักบริหารงานการศึกษาพิเศษ และจากเขตพื้นที่การศึกษา ทุกราย และความเห็นของคณะกรรมการสถานศึกษาเสนอคณะกรรมการกลั่นกรองการย้ายตามข้อ ๘.๓

---

*กรอบระยะเวลาเดิมของข้อ ๖.๒ ถูกยกเลิกและใช้กรอบระยะเวลาที่พิมพ์ไว้แทน โดยมติ ก.ค.ศ. ในคราวประชุมครั้งที่ ๗/๒๕๕๙ เมื่อวันที่ ๕ สิงหาคม ๒๕๕๙ ตามหนังสือสำนักงาน ก.ค.ศ. ที่ ศธ ๐๒๐๖.๔/ว ๙ ลงวันที่ ๑๑ สิงหาคม ๒๕๕๙

๘. การแต่งตั้งคณะกรรมการกลั่นกรองการย้าย

ให้สำนักงานเขตพื้นที่การศึกษา หรือสำนักงานคณะกรรมการการศึกษาขั้นพื้นฐาน ตั้งคณะกรรมการกลั่นกรองการย้าย เพื่อพิจารณาคำร้องขอย้ายให้เป็นไปตามหลักเกณฑ์และวิธีการที่ ก.ค.ศ.กำหนด และจัดลำดับความเหมาะสม ก่อนเสนอ อ.ก.ค.ศ.เขตพื้นที่การศึกษา หรือ อ.ก.ค.ศ. สำนักบริหารงานการศึกษาพิเศษ ดังนี้

*๘.๑ ยกเลิก

*๘.๒ ยกเลิก

*ทั้งนี้ บรรดาข้อความในหลักเกณฑ์และวิธีการที่อ้างถึงคณะกรรมการกลั่นกรองการย้าย ตามข้อ ๘.๑ และ ๘.๒ ของ ช. ให้หมายถึง **อกศจ. ที่มีอำนาจและหน้าที่เกี่ยวกับการบรรจุ การแต่งตั้ง และการย้ายข้าราชการครูและบุคลากรทางการศึกษา

๘.๓ คณะกรรมการกลั่นกรองการย้ายผู้บริหารสถานศึกษา สังกัดสำนักบริหารงานการศึกษาพิเศษ

ให้สำนักงานคณะกรรมการการศึกษาขั้นพื้นฐานตั้งคณะกรรมการกลั่นกรองการย้าย เพื่อพิจารณาคำร้องขอย้ายของผู้บริหารสถานศึกษาที่ขอย้ายไปแต่งตั้งในสถานศึกษา สังกัดสำนักบริหารงานการศึกษาพิเศษ ประกอบด้วย

(๑) รองเลขาธิการคณะกรรมการการศึกษาขั้นพื้นฐาน ที่เลขาธิการคณะกรรมการการศึกษาขั้นพื้นฐานมอบหมาย	ประธาน
(๒) ผู้อำนวยการสำนักบริหารงานการศึกษาพิเศษ	รองประธาน
(๓) อนุกรรมการใน อ.ก.ค.ศ.สำนักบริหารงานการศึกษาพิเศษ ที่ อ.ก.ค.ศ.สำนักบริหารงานการศึกษาพิเศษมอบหมาย ที่ไม่มีส่วนได้เสียกับการย้าย จำนวน ๒ คน	กรรมการ
(๔) ผู้อำนวยการสถานศึกษาและหรือรองผู้อำนวยการสถานศึกษา ที่จัดการศึกษาสำหรับคนพิการและผู้ด้อยโอกาส กลุ่มที่ ๑-๘ กลุ่มละ ๑ คน ที่ไม่เป็นผู้มีส่วนได้เสีย กับการย้าย จำนวน ๘ คน	กรรมการ
(๕) หัวหน้ากลุ่มบริหารงานบุคคล ในสำนักบริหารงานการศึกษาพิเศษ	เลขานุการ

ทั้งนี้ กรรมการตาม (๔) ต้องไม่เป็นอนุกรรมการใน อ.ก.ค.ศ.สำนักบริหารงานการศึกษาพิเศษ และหากกรรมการตาม (๓) และ (๔) ไม่สามารถตั้งได้หรือตั้งได้แต่มีจำนวนไม่ครบ เนื่องจากมีคุณสมบัติไม่เป็นไปตามที่กำหนด ให้ อ.ก.ค.ศ.สำนักบริหารงานการศึกษาพิเศษพิจารณาตั้งบุคคลที่เหมาะสมแทน

---

*ความเดิมของ ข้อ ๘.๑ และ ๘.๒ ถูกยกเลิกและเพิ่มเติม โดยมติ ก.ค.ศ. ในคราวประชุมครั้งที่ ๕/๒๕๕๙ เมื่อวันที่ ๙ มิถุนายน ๒๕๕๙ ตามหนังสือสำนักงาน ก.ค.ศ. ที่ ศธ ๐๒๐๖.๔/ว ๕ ลงวันที่ ๑๐ มิถุนายน ๒๕๕๙

**ให้หมายถึง อกศจ. ตามคำสั่งหัวหน้าคณะรักษาความสงบแห่งชาติ ที่ ๓๘/๒๕๕๙ สั่ง ณ วันที่ ๑๒ กรกฎาคม ๒๕๕๙

๙. ให้คณะกรรมการกลั่นกรองการย้ายตามข้อ ๘.๑ ๘.๒ หรือ ๘.๓ แล้วแต่กรณี นำคำร้องของผู้ที่ประสงค์ขอย้ายทุกรายที่มีคุณสมบัติ มาดำเนินการให้เป็นไปตามข้อ ๑๐ ก่อน และข้อ ๑๑ ตามลำดับ พร้อมทั้งประเมินศักยภาพของผู้ประสงค์ขอย้าย แล้วนำผลการพิจารณามาจัดเรียงลำดับตาม ข้อ ๑๐ ก่อน เพื่อเสนอ อ.ก.ค.ศ.เขตพื้นที่การศึกษา หรือ อ.ก.ค.ศ.สำนักบริหารงานการศึกษาพิเศษ พิจารณาต่อไป โดยให้ใช้ตำแหน่งว่างพิจารณารับย้ายก่อนการบรรจุและแต่งตั้งผู้ได้รับคัดเลือก

๑๐. การพิจารณาย้ายผู้บริหารสถานศึกษา ให้ดำเนินการ ดังนี้

*๑๐.๑ การย้ายผู้บริหารสถานศึกษาสังกัดสำนักงานเขตพื้นที่การศึกษาประถมศึกษา ให้พิจารณาย้ายตามลำดับดังนี้

๑) ให้พิจารณาย้ายผู้บริหารสถานศึกษาในสำนักงานเขตพื้นที่การศึกษาประถมศึกษาด้วยกัน ภายในจังหวัดเดียวกัน ซึ่งมีขนาดสถานศึกษาเดียวกันพร้อมกันก่อน

กรณีที่จังหวัดใดมีสถานศึกษาขนาดใดขนาดหนึ่งเพียงสถานศึกษาเดียว ให้พิจารณาย้ายผู้บริหารสถานศึกษาในสำนักงานเขตพื้นที่การศึกษาประถมศึกษาด้วยกัน ภายในจังหวัดเดียวกันซึ่งมีขนาดสถานศึกษาใกล้เคียงกันก่อนการพิจารณาย้ายผู้บริหารสถานศึกษาในสำนักงานเขตพื้นที่การศึกษาประถมศึกษาด้วยกัน จากจังหวัดอื่น ซึ่งมีขนาดสถานศึกษาเดียวกัน

๒) ให้พิจารณาย้ายผู้บริหารสถานศึกษาในสำนักงานเขตพื้นที่การศึกษาประถมศึกษาด้วยกัน จากจังหวัดอื่น ซึ่งมีขนาดสถานศึกษาเดียวกันพร้อมกัน

๓) ให้พิจารณาย้ายผู้บริหารสถานศึกษาในสำนักงานเขตพื้นที่การศึกษาประถมศึกษาด้วยกัน ภายในจังหวัดเดียวกัน ซึ่งมีขนาดสถานศึกษาใกล้เคียงกันพร้อมกัน

๔) ให้พิจารณาย้ายผู้บริหารสถานศึกษาในสำนักงานเขตพื้นที่การศึกษาประถมศึกษาด้วยกัน จากจังหวัดอื่น ซึ่งมีขนาดสถานศึกษาใกล้เคียงกันพร้อมกัน

โดยให้มีการประเมินศักยภาพของผู้ประสงค์ขอย้าย ประกอบด้วย วิสัยทัศน์ความเป็นผู้นำ ความรู้ความสามารถในการพัฒนาสถานศึกษา ผลการปฏิบัติงาน ประสบการณ์ คุณวุฒิ การรักษาวินัยและจรรยาบรรณ ความอาวุโสตามหลักราชการ และระยะเวลาการดำรงตำแหน่งหรือปฏิบัติงานในหน่วยงานการศึกษาปัจจุบัน โดยให้สำนักงานเขตพื้นที่การศึกษาประถมศึกษาจัดทำรายละเอียดในการประเมินศักยภาพ เสนอ กศจ. เพื่อให้ความเห็นชอบและจัดทำเป็นประกาศของสำนักงานเขตพื้นที่การศึกษาประถมศึกษา

---

*ความเดิมของข้อ ๑๐.๑ ถูกยกเลิกและใช้ความที่พิมพ์ไว้แทน โดยมติ ก.ค.ศ. ในคราวประชุมครั้งที่ ๑๒/๒๕๖๐ เมื่อวันที่ ๓๑ กรกฎาคม ๒๕๖๐ ตามหนังสือสำนักงาน ก.ค.ศ. ด่วนที่สุด ที่ ศธ ๐๒๐๖.๔/ว ๒๔ ลงวันที่ ๓๑ กรกฎาคม ๒๕๖๐

*๑๐.๒ การย้ายผู้บริหารสถานศึกษาสังกัดสำนักงานเขตพื้นที่การศึกษามัธยมศึกษา ให้พิจารณาย้ายตามลำดับดังนี้

๑) ให้พิจารณาย้ายผู้บริหารสถานศึกษาในสำนักงานเขตพื้นที่การศึกษามัธยมศึกษาด้วยกัน ภายในจังหวัดเดียวกัน ซึ่งมีขนาดสถานศึกษาเดียวกันพร้อมกันก่อน

กรณีที่จังหวัดใด มีสถานศึกษาขนาดใดขนาดหนึ่งเพียงสถานศึกษาเดียว ให้พิจารณาย้ายผู้บริหารสถานศึกษาในสำนักงานเขตพื้นที่การศึกษามัธยมศึกษาด้วยกัน ภายในจังหวัดเดียวกันซึ่งมีขนาดสถานศึกษาใกล้เคียงกันก่อนการพิจารณาย้ายผู้บริหารสถานศึกษา ในสำนักงานเขตพื้นที่การศึกษา มัธยมศึกษาด้วยกัน จากจังหวัดอื่น ซึ่งมีขนาดสถานศึกษาเดียวกัน

๒) ให้พิจารณาย้ายผู้บริหารสถานศึกษาในสำนักงานเขตพื้นที่การศึกษามัธยมศึกษาด้วยกัน จากจังหวัดอื่น ซึ่งมีขนาดสถานศึกษาเดียวกันพร้อมกัน

๓) ให้พิจารณาย้ายผู้บริหารสถานศึกษาในสำนักงานเขตพื้นที่การศึกษามัธยมศึกษาด้วยกัน ภายในจังหวัดเดียวกัน ซึ่งมีขนาดสถานศึกษาใกล้เคียงกันพร้อมกัน

๔) ให้พิจารณาย้ายผู้บริหารสถานศึกษาในสำนักงานเขตพื้นที่การศึกษามัธยมศึกษาด้วยกัน จากจังหวัดอื่น ซึ่งมีขนาดสถานศึกษาใกล้เคียงกันพร้อมกัน

โดยให้มีการประเมินศักยภาพของผู้ประสงค์ขอย้าย ประกอบด้วยวิสัยทัศน์ความเป็นผู้นำ ความรู้ความสามารถในการพัฒนาสถานศึกษา ผลการปฏิบัติงาน ประสบการณ์ คุณวุฒิ การรักษาวินัยและจรรยาบรรณ ความอาวุโสตามหลักราชการ และระยะเวลาการดำรงตำแหน่งหรือปฏิบัติงานในหน่วยงานการศึกษาปัจจุบัน โดยให้สำนักงานเขตพื้นที่การศึกษามัธยมศึกษาจัดทำรายละเอียดในการประเมินศักยภาพ เสนอ กศจ. เพื่อให้ความเห็นชอบและจัดทำเป็นประกาศของสำนักงานเขตพื้นที่การศึกษามัธยมศึกษา

๑๐.๓ การย้ายผู้บริหารสถานศึกษาสังกัดสำนักบริหารงานการศึกษาพิเศษ ให้พิจารณาย้ายตามลำดับดังนี้

(๑) ให้พิจารณาผู้ขอย้ายซึ่งดำรงตำแหน่งผู้บริหารสถานศึกษาในสังกัดสำนักบริหารงานการศึกษาพิเศษด้วยกันก่อน

(๒) หากไม่มีผู้บริหารสถานศึกษาในสังกัดสำนักบริหารงานการศึกษาพิเศษ ตามข้อ ๑๐.๓ (๑) ขอย้าย ให้พิจารณาจากผู้บริหารสถานศึกษาสังกัดสำนักงานเขตพื้นที่การศึกษาที่ขอย้ายและเคยมีประสบการณ์ปฏิบัติงานในสถานศึกษา สังกัดสำนักบริหารงานการศึกษาพิเศษ มาแล้วไม่น้อยกว่า ๑ ปี หรือผู้บริหารสถานศึกษาที่ไม่เคยมีประสบการณ์การปฏิบัติงานในสถานศึกษา สังกัดสำนักงานการศึกษาพิเศษ แต่เป็นผู้มีความรู้ความสามารถและมีประสบการณ์ในการบริหารจัดการการศึกษาพิเศษหรือมีประสบการณ์การบริหารจัดการศึกษาลักษณะโรงเรียนศึกษาสงเคราะห์ มาแล้วไม่น้อยกว่า ๑ ปี

---

*ความเดิมของข้อ ๑๐.๒ ถูกยกเลิกและใช้ความที่พิมพ์ไว้แทน โดยมติ ก.ค.ศ. ในคราวประชุมครั้งที่ ๑๒/๒๕๖๐ เมื่อวันที่ ๓๑ กรกฎาคม ๒๕๖๐ ตามหนังสือสำนักงาน ก.ค.ศ. ด่วนที่สุด ที่ ศธ ๐๒๐๖.๔/ว ๒๔ ลงวันที่ ๓๑ กรกฎาคม ๒๕๖๐

การพิจารณาย้ายผู้บริหารสถานศึกษา ตาม (๑) และ (๒) ให้มีการประเมินศักยภาพของผู้ประสงค์ขอย้าย ประกอบด้วย วิสัยทัศน์ ความเป็นผู้นำ ความรู้ความสามารถในการพัฒนาสถานศึกษา ผลการปฏิบัติงาน ประสบการณ์ คุณวุฒิ การรักษาวินัยและจรรยาบรรณ ความอาวุโสตามหลักราชการ และระยะเวลาการดำรงตำแหน่งหรือปฏิบัติงานในหน่วยงานการศึกษาปัจจุบัน โดยให้สำนักบริหารงานการศึกษาพิเศษจัดทำรายละเอียดในการประเมินศักยภาพ เสนอ อ.ก.ค.ศ.สำนักบริหารงานการศึกษาพิเศษ เพื่อให้ความเห็นชอบและจัดทำเป็นประกาศของสำนักบริหารงานการศึกษาพิเศษ

*๑๑. การพิจารณาย้ายผู้บริหารสถานศึกษาที่ไม่เป็นไปตามข้อ ๑๐.

เมื่อพิจารณาย้ายตามข้อ ๑๐ แล้ว หากยังมีตำแหน่งว่างเหลืออยู่ให้พิจารณาย้ายผู้บริหารสถานศึกษาตามลำดับดังนี้

๑๑.๑ ให้พิจารณาย้ายผู้บริหารสถานศึกษาที่ขอย้ายไปสถานศึกษาที่ต่างประเภทหรือขอย้ายข้ามขนาดสถานศึกษาที่เกินกว่า ๑ ขนาด ภายในจังหวัดเดียวกันพร้อมกันก่อน

๑๑.๒ ให้พิจารณาย้ายผู้บริหารสถานศึกษาที่ขอย้ายไปสถานศึกษาที่ต่างประเภท หรือขอย้ายข้ามขนาดสถานศึกษาที่เกินกว่า ๑ ขนาด จากจังหวัดอื่น

ยกเว้นการย้ายผู้บริหารสถานศึกษาไปแต่งตั้งในสถานศึกษาสังกัดสำนักบริหารงานการศึกษาพิเศษ ทั้งนี้ ให้มีการประเมินศักยภาพของผู้ประสงค์ขอย้าย ตามข้อ ๑๐. ด้วย

๑๒. ให้ อ.ก.ค.ศ.เขตพื้นที่การศึกษา หรือ อ.ก.ค.ศ.สำนักบริหารงานการศึกษาพิเศษ นำความเห็นของคณะกรรมการกลั่นกรองการย้าย และความเห็นของคณะกรรมการสถานศึกษา มาประกอบการพิจารณาย้าย โดยให้คำนึงถึงประโยชน์ของทางราชการเป็นสำคัญ ทั้งนี้ ผู้ที่ยื่นคำร้องขอย้ายไม่จำเป็นต้องได้รับการพิจารณาให้ย้ายเสมอไป

หาก อ.ก.ค.ศ. เขตพื้นที่การศึกษา หรือ อ.ก.ค.ศ.สำนักบริหารงานการศึกษาพิเศษ มีความเห็นต่างจากความเห็นของคณะกรรมการกลั่นกรองการย้าย ให้ระบุเหตุผลให้ชัดเจน

๑๓. เมื่อ อ.ก.ค.ศ.เขตพื้นที่การศึกษาพิจารณาอนุมัติให้ย้ายผู้บริหารสถานศึกษาไปดำรงตำแหน่งภายในเขตพื้นที่การศึกษา หรือ อ.ก.ค.ศ.สำนักบริหารงานการศึกษาพิเศษ พิจารณาอนุมัติให้ย้ายผู้บริหารสถานศึกษาไปดำรงตำแหน่งในสำนักบริหารงานการศึกษาพิเศษ ให้ผู้มีอำนาจตามมาตรา ๕๓ สั่งแต่งตั้งผู้บริหารสถานศึกษาผู้นั้น

๑๔. กรณี อ.ก.ค.ศ.เขตพื้นที่การศึกษาพิจารณาอนุมัติรับย้ายผู้บริหารสถานศึกษาจากต่างเขตพื้นที่การศึกษา หรือจากสำนักบริหารงานการศึกษาพิเศษ ให้สำนักงานเขตพื้นที่การศึกษาที่รับย้ายประสานกับสำนักงานเขตพื้นที่การศึกษาต้นสังกัด หรือสำนักบริหารงานการศึกษาพิเศษของผู้ที่ได้รับอนุมัติเป็นลายลักษณ์อักษรก่อนเสนอผู้มีอำนาจตามมาตรา ๕๓ สั่งแต่งตั้งผู้บริหารสถานศึกษาผู้นั้นและแจ้งให้ผู้เกี่ยวข้องทราบ

---

*ความเดิมของข้อ ๑๑ ถูกยกเลิกและใช้ความที่พิมพ์ไว้แทน โดยมติ ก.ค.ศ. ในคราวประชุมครั้งที่ ๑๒/๒๕๖๐ เมื่อวันที่ ๓๑ กรกฎาคม ๒๕๖๐ ตามหนังสือสำนักงาน ก.ค.ศ. ด่วนที่สุด ที่ ศธ ๐๒๐๖.๔/ว ๒๔ ลงวันที่ ๓๑ กรกฎาคม ๒๕๖๐

๑๕. กรณี อ.ก.ค.ศ.สำนักบริหารงานการศึกษาพิเศษ พิจารณาอนุมัติรับย้ายผู้บริหารสถานศึกษาจากเขตพื้นที่การศึกษา ให้สำนักบริหารงานการศึกษาพิเศษประสานกับสำนักงานเขตพื้นที่การศึกษาต้นสังกัดของผู้ที่ได้รับอนุมัติเป็นลายลักษณ์อักษรก่อนเสนอผู้มีอำนาจตามมาตรา ๕๓ สั่งแต่งตั้งผู้บริหารสถานศึกษาผู้นั้น และแจ้งให้ผู้เกี่ยวข้องทราบ

หากเป็นกรณีการย้าย ตามข้อ ๑๑ เมื่อผู้มีอำนาจตามมาตรา ๕๓ สั่งแต่งตั้งแล้ว ให้สำนักงานเขตพื้นที่การศึกษาจัดอบรมให้ความรู้แก่ผู้บริหารสถานศึกษาผู้นั้น เพื่อให้ปฏิบัติงานเป็นไปอย่างมีประสิทธิภาพ

๑๖. สำหรับการแต่งตั้งผู้บริหารสถานศึกษาที่มีวิทยฐานะเชี่ยวชาญพิเศษ ให้สำนักงานคณะกรรมการการศึกษาขั้นพื้นฐาน เสนอ ก.ค.ศ. พิจารณา

๑๗. เมื่อออกคำสั่งแต่งตั้งแล้วให้ส่งสำเนาคำสั่งให้สำนักงาน ก.ค.ศ. และสำนักงานคณะกรรมการการศึกษาขั้นพื้นฐาน จำนวน ๒ ชุด ภายใน ๗ วัน นับแต่วันออกคำสั่ง

ซ. หลักเกณฑ์และวิธีการย้ายกรณีพิเศษ

กรณีผู้บริหารสถานศึกษามีเหตุผล ความจำเป็น เป็นกรณีพิเศษ ให้พิจารณาย้ายกรณีพิเศษตามหลักเกณฑ์และวิธีการ ดังนี้

หลักเกณฑ์

๑. คุณสมบัติของผู้ขอย้าย

๑.๑ การย้ายเนื่องจากเจ็บป่วยร้ายแรง

เป็นผู้เจ็บป่วยหรือเป็นโรคร้ายแรงต้องรักษาต่อเนื่องเป็นเวลานาน และแพทย์แผนปัจจุบันในท้องถิ่นไม่สามารถรักษาได้ ซึ่งมีหลักฐานทางการแพทย์แผนปัจจุบันรับรอง

๑.๒ การย้ายเนื่องจากถูกคุกคามต่อชีวิต

เป็นผู้ประสบปัญหาถูกคุกคาม ปองร้าย โดยมีหลักฐานทางราชการยืนยัน และผู้บังคับบัญชาชั้นต้นให้คำรับรอง

๑.๓ การย้ายเพื่อดูแลบิดา มารดา หรือคู่สมรส ซึ่งเจ็บป่วยร้ายแรง

(๑) ผู้ขอย้ายเป็นบุตรคนเดียวหรือบุตรซึ่งเหลืออยู่คนเดียวของบิดา มารดา หรือเป็นคู่สมรสตามกฎหมายของผู้เจ็บป่วยร้ายแรง หรือเป็นโรคร้ายแรง

(๒) บิดา มารดา หรือคู่สมรสเจ็บป่วยร้ายแรง หรือเป็นโรคร้ายแรงต้องรักษาต่อเนื่องเป็นเวลานาน หรือไม่สามารถช่วยเหลือตัวเองได้ ซึ่งมีหลักฐานทางการแพทย์แผนปัจจุบันรับรอง

๒. อัตรากำลัง

สถานศึกษาที่รับย้ายต้องมีอัตรากำลังของสายงานบริหารสถานศึกษาไม่เกินกรอบอัตรากำลังที่ ก.ค.ศ.กำหนด

วิธีการ

๑. ให้ผู้ประสงค์ขอย้ายยื่นคำร้องได้เมื่อมีเหตุผล ความจำเป็น ตามหลักเกณฑ์การย้ายกรณีพิเศษ ข้อ ๑ โดยสามารถยื่นคำร้องขอย้ายได้ตลอดปี ทั้งนี้ คำร้องขอย้ายให้ใช้พิจารณาย้ายได้ไม่เกิน ๑ ปี นับจากวันยื่นคำร้องขอย้าย หากพ้นกำหนดเวลาคำร้องใดไม่ได้รับการพิจารณาอนุมัติให้ถือว่าคำร้องขอย้ายนั้นเป็นอันยกเลิก

๒. ให้ อ.ก.ค.ศ.เขตพื้นที่การศึกษา หรือ อ.ก.ค.ศ.สำนักบริหารงานการศึกษาพิเศษ พิจารณาการขอย้ายเป็นราย ๆ ไป โดยพิจารณาจากเหตุผลที่ยื่นคำร้อง ความเห็นของผู้บังคับบัญชา หลักฐานทางราชการ หรือหลักฐานอื่น ๆ โดยให้คำนึงถึงความจำเป็นและผลกระทบที่จะเกิดขึ้นกับทางราชการ

ทั้งนี้ การพิจารณาย้ายให้ดำเนินการตามวิธีการเช่นเดียวกับการย้ายกรณีปกติ ตั้งแต่ข้อ ๕ - ข้อ ๑๗ แต่มิให้นำระยะเวลาที่กำหนดตามข้อ ๕ และข้อ ๖ มาใช้ โดยต้องดำเนินการตามระยะเวลาอันสมควร

ฌ. หลักเกณฑ์และวิธีการย้ายกรณีเพื่อประโยชน์ของทางราชการ

ในกรณีมีปัญหาการบริหารจัดการในสถานศึกษาหรือต้องการพัฒนาคุณภาพการศึกษาของสถานศึกษา ให้ อ.ก.ค.ศ.เขตพื้นที่การศึกษา หรือ อ.ก.ค.ศ.สำนักบริหารงานการศึกษาพิเศษ พิจารณาย้ายผู้บริหารสถานศึกษากรณีเพื่อประโยชน์ของทางราชการได้ตามหลักเกณฑ์และวิธีการ ดังนี้

หลักเกณฑ์

๑. การย้ายเพื่อแก้ปัญหาการบริหารจัดการในสถานศึกษา

กรณีที่เกิดปัญหาในสถานศึกษาที่ส่งผลกระทบต่อการบริหารจัดการ และมีความจำเป็นต้องย้ายผู้บริหารสถานศึกษาเพื่อเป็นการแก้ปัญหานั้น ให้คำนึงถึงความเหมาะสม ประโยชน์ของทางราชการและความเป็นธรรมแก่ผู้บริหารสถานศึกษาผู้นั้นด้วย

ทั้งนี้ ในการดำเนินการตามวรรคหนึ่ง จะต้องปรากฏข้อเท็จจริงว่า หากให้ผู้นั้นปฏิบัติหน้าที่ในสถานศึกษานั้นต่อไป จะเป็นปัญหาอุปสรรคอย่างไร โดยให้มีการสืบข้อเท็จจริงก่อนดำเนินการ

๒. การย้ายเพื่อพัฒนาคุณภาพการศึกษา

กรณีที่สำนักงานเขตพื้นที่การศึกษา หรือสำนักบริหารงานการศึกษาพิเศษ มีความเห็นว่าต้องมีการพัฒนาคุณภาพการศึกษาในสถานศึกษาใด ให้ประกาศรายชื่อสถานศึกษานั้นก่อนการยื่นคำร้องขอย้ายประจำปี โดยความเห็นชอบของ อ.ก.ค.ศ.เขตพื้นที่การศึกษา หรือ อ.ก.ค.ศ. สำนักบริหารงานการศึกษาพิเศษ โดยให้พิจารณาย้ายผู้บริหารสถานศึกษาที่มีความรู้ความสามารถและประสบการณ์เหมาะสมไปดำรงตำแหน่งในสถานศึกษานั้นได้ ทั้งนี้ ให้มีการประสานความเข้าใจและความร่วมมือกับผู้บริหารสถานศึกษาดังกล่าวก่อนที่จะย้ายมาดำรงตำแหน่งด้วย

*๓. ยกเลิก

๔. อัตรากำลัง

สถานศึกษาที่รับย้ายต้องมีอัตรากำลังของสายงานบริหารสถานศึกษาไม่เกินกรอบอัตรากำลังที่ ก.ค.ศ.กำหนด

วิธีการ

๑. การย้ายเพื่อแก้ปัญหาการบริหารจัดการในสถานศึกษา

๑.๑ กรณีที่สำนักงานเขตพื้นที่การศึกษา หรือสำนักบริหารงานการศึกษาพิเศษมีข้อมูลชัดเจนว่าผู้บริหารสถานศึกษามีปัญหาในการบริหารจัดการในสถานศึกษาจริง ให้สรุปข้อเท็จจริงพร้อมเอกสารหลักฐาน และความเห็นของคณะกรรมการสถานศึกษา เสนอ อ.ก.ค.ศ.เขตพื้นที่การศึกษา หรือ อ.ก.ค.ศ.สำนักบริหารงานการศึกษาพิเศษ พิจารณา

หากเป็นกรณีถูกกล่าวหาแต่หลักฐานยังไม่ปรากฏชัดแจ้ง ให้สำนักงานเขตพื้นที่การศึกษาหรือสำนักบริหารงานการศึกษาพิเศษ สืบหาข้อเท็จจริงเพื่อหาข้อมูลก่อนสรุปข้อเท็จจริงพร้อมเอกสารหลักฐานและความเห็นของคณะกรรมการสถานศึกษา เสนอ อ.ก.ค.ศ.เขตพื้นที่การศึกษา หรือ อ.ก.ค.ศ.สำนักบริหารงานการศึกษาพิเศษ พิจารณา

๑.๒ การพิจารณาย้ายผู้บริหารสถานศึกษา สังกัดสำนักงานเขตพื้นที่การศึกษาประถมศึกษา สังกัดสำนักงานเขตพื้นที่การศึกษามัธยมศึกษา และสังกัดสำนักบริหารงานการศึกษาพิเศษ ให้พิจารณาย้ายผู้บริหารสถานศึกษาในสังกัดสำนักงานเขตพื้นที่การศึกษาประถมศึกษาด้วยกัน สังกัดสำนักงานเขตพื้นที่การศึกษามัธยมศึกษาด้วยกัน และสังกัดสำนักบริหารงานการศึกษาพิเศษด้วยกัน และต้องเป็นสถานศึกษาที่มีขนาดที่ไม่ใหญ่กว่าเดิมเท่านั้น

๑.๓ ให้ อ.ก.ค.ศ.เขตพื้นที่การศึกษา หรือ อ.ก.ค.ศ.สำนักบริหารงานการศึกษาพิเศษ พิจารณาย้ายเป็นราย ๆ ไป โดยให้ระบุเหตุผล ความจำเป็น และประโยชน์ที่ทางราชการจะได้รับจากการย้ายผู้นั้นให้ชัดเจน

๑.๔ เมื่อ อ.ก.ค.ศ.เขตพื้นที่การศึกษา หรือ อ.ก.ค.ศ.สำนักบริหารงานการศึกษาพิเศษ พิจารณาอนุมัติย้ายผู้บริหารสถานศึกษาแล้ว ให้ผู้มีอำนาจตามมาตรา ๕๓ สั่งแต่งตั้งผู้บริหารสถานศึกษาผู้นั้น

๑.๕ การแต่งตั้งผู้บริหารสถานศึกษาที่มีวิทยฐานะเชี่ยวชาญพิเศษ ให้สำนักงานคณะกรรมการการศึกษาขั้นพื้นฐานเสนอ ก.ค.ศ. พิจารณา

๑.๖ เมื่อออกคำสั่งแต่งตั้งแล้วให้ส่งสำเนาคำสั่งให้สำนักงาน ก.ค.ศ. และสำนักงานคณะกรรมการการศึกษาขั้นพื้นฐาน จำนวน ๒ ชุด ภายใน ๗ วัน นับแต่วันออกคำสั่ง

---

*ความเดิมของข้อ ณ. ข้อ ๓ ถูกยกเลิก โดยมติ ก.ค.ศ. ในคราวประชุมครั้งที่ ๖/๒๕๕๖ เมื่อวันที่ ๒๗ มิถุนายน ๒๕๕๖ ตามหนังสือสำนักงาน ก.ค.ศ. ที่ ศธ ๐๒๐๖.๔/๑๐๒๔ ลงวันที่ ๑๐ กรกฎาคม ๒๕๕๖

๒. การย้ายเพื่อพัฒนาคุณภาพการศึกษา

กรณีสำนักงานเขตพื้นที่การศึกษา หรือสำนักบริหารงานการศึกษาพิเศษ พิจารณาเห็นว่าต้องมีการพัฒนาคุณภาพการศึกษาในสถานศึกษาใด ให้ดำเนินการดังนี้

๒.๑ ให้ประกาศรายชื่อสถานศึกษานั้น โดยความเห็นชอบของ อ.ก.ค.ศ.เขตพื้นที่การศึกษา หรือ อ.ก.ค.ศ.สำนักบริหารงานการศึกษาพิเศษ เป็นระยะเวลาไม่น้อยกว่า ๗ วัน ก่อนมีการยื่นคำร้องขอย้ายประจำปี

๒.๒ ให้สำนักงานเขตพื้นที่การศึกษา หรือสำนักบริหารงานการศึกษาพิเศษ ดำเนินการให้คณะกรรมการกลั่นกรองการย้ายของหลักเกณฑ์และวิธีการย้ายกรณีปกติ ข้อ ๘.๑ หรือ ๘.๒ หรือ ๘.๓ แล้วแต่กรณี พิจารณาบุคคลที่มีความรู้ความสามารถในการบริหารสถานศึกษาในสังกัดสำนักงานเขตพื้นที่การศึกษาเดียวกัน ความเห็นของคณะกรรมการสถานศึกษา และความสมัครใจของผู้ที่จะย้ายด้วย เพื่อแต่งตั้งให้ไปดำรงตำแหน่งผู้บริหารสถานศึกษาในสถานศึกษานั้น

๒.๓ ให้คณะกรรมการกลั่นกรองการย้าย ตามข้อ ๒.๒ พิจารณาผู้ที่ประสงค์ขอย้ายไว้แล้วด้วย (ถ้ามี)

๒.๔ เมื่อ อ.ก.ค.ศ.เขตพื้นที่การศึกษา หรือ อ.ก.ค.ศ.สำนักบริหารงานการศึกษาพิเศษ พิจารณาอนุมัติย้ายผู้บริหารสถานศึกษาแล้ว ให้ผู้มีอำนาจตามมาตรา ๕๓ สั่งแต่งตั้งผู้บริหารสถานศึกษาผู้นั้น

๒.๕ การแต่งตั้งผู้บริหารสถานศึกษาที่มีวิทยฐานะเชี่ยวชาญพิเศษ ให้สำนักงานคณะกรรมการการศึกษาขั้นพื้นฐานเสนอ ก.ค.ศ. พิจารณา

๒.๖ เมื่อออกคำสั่งแต่งตั้งแล้วให้ส่งสำเนาคำสั่งให้สำนักงาน ก.ค.ศ. และสำนักงานคณะกรรมการการศึกษาขั้นพื้นฐาน จำนวน ๒ ชุด ภายใน ๗ วัน นับแต่วันออกคำสั่ง

*๓. ยกเลิก

---

*ความเดิมของข้อ ฌ. ข้อ ๓ ถูกยกเลิก โดยมติ ก.ค.ศ. ในคราวประชุมครั้งที่ ๖/๒๕๕๖ เมื่อวันที่ ๒๗ มิถุนายน ๒๕๕๖ ตามหนังสือสำนักงาน ก.ค.ศ. ที่ ศธ ๐๒๐๖.๔/๑๐๒๔ ลงวันที่ ๑๐ กรกฎาคม ๒๕๕๖

*สำหรับกรณีการย้ายผู้บริหารสถานศึกษาของโรงเรียนจุฬาภรณราชวิทยาลัย ให้ดำเนินการตามหลักเกณฑ์และวิธีการย้ายผู้บริหารสถานศึกษา สังกัดสำนักงานคณะกรรมการการศึกษาขั้นพื้นฐาน ข้อ ช. หลักเกณฑ์และวิธีการย้ายกรณีปกติ ตามวิธีการ ข้อ ๑. – ข้อ ๖. จากนั้นให้ดำเนินการดังนี้

๑. เมื่อสำนักงานเขตพื้นที่การศึกษาดำเนินการตามข้อ ๖.๑ แล้ว ให้ส่งคำร้องขอย้ายพร้อมความเห็นคณะกรรมการสถานศึกษา (ถ้ามี) ไปยังสำนักงานคณะกรรมการการศึกษาขั้นพื้นฐาน และให้แจ้งสำนักงานศึกษาธิการจังหวัดที่โรงเรียนจุฬาภรณราชวิทยาลัยนั้นตั้งอยู่ทราบด้วย

๒. ให้สำนักงานคณะกรรมการการศึกษาขั้นพื้นฐานตั้งคณะกรรมการ จำนวน ๑ คณะ ตามความเหมาะสม เพื่อประเมินศักยภาพของผู้บริหารสถานศึกษาที่ขอย้ายและผู้บริหารสถานศึกษาที่สำนักงานคณะกรรมการการศึกษาขั้นพื้นฐานเห็นว่าเป็นผู้มีความรู้ความสามารถเหมาะสมไปแต่งตั้งให้ดำรงตำแหน่งผู้บริหารสถานศึกษาโรงเรียนจุฬาภรณราชวิทยาลัย โดยให้สำนักงานคณะกรรมการการศึกษาขั้นพื้นฐานกำหนดองค์ประกอบ และตัวชี้วัดในการประเมินศักยภาพให้ชัดเจน

๓. ให้สำนักงานคณะกรรมการการศึกษาขั้นพื้นฐาน ส่งผลการพิจารณาของคณะกรรมการ โดยเรียงลำดับตามผลการประเมินศักยภาพไปยังสำนักงานเขตพื้นที่การศึกษามัธยมศึกษาที่โรงเรียนจุฬาภรณราชวิทยาลัยตั้งอยู่

จากนั้นให้ดำเนินการตามวิธีการ ข้อ ๘ – ข้อ ๑๗ ที่ใช้บังคับอยู่ต่อไป

---

*กำหนดเพิ่มเติม โดยมติ ก.ค.ศ. ในคราวประชุมครั้งที่ ๑๒/๒๕๖๐ เมื่อวันที่ ๓๑ กรกฎาคม ๒๕๖๐ ตามหนังสือสำนักงาน ก.ค.ศ. ด่วนที่สุด ที่ ศธ ๐๒๐๖.๔/ว ๒๔ ลงวันที่ ๓๑ กรกฎาคม ๒๕๖๐

ที่ ศธ ๐๒๐๖.๒/ว ๙

สำนักงาน ก.ค.ศ.
สำนักงานปลัดกระทรวงศึกษาธิการ
กทม. ๑๐๓๐๐

๖ สิงหาคม ๒๕๖๑

เรื่อง หลักเกณฑ์และวิธีการโอนพนักงานส่วนท้องถิ่นและข้าราชการอื่น ซึ่งเป็นผู้สอบแข่งขันได้ มาบรรจุและแต่งตั้งเป็นข้าราชการครูและบุคลากรทางการศึกษา ตำแหน่งครูผู้ช่วย

เรียน ปลัดกระทรวงศึกษาธิการ เลขาธิการ ศึกษาธิการภาค ศึกษาธิการจังหวัด และผู้อำนวยการ

อ้างถึง หนังสือสำนักงาน ก.ค.ศ. ที่ ศธ ๐๒๐๖.๒/ว ๑๓ ลงวันที่ ๕ กันยายน ๒๕๕๗

สิ่งที่ส่งมาด้วย หลักเกณฑ์และวิธีการโอนพนักงานส่วนท้องถิ่นและข้าราชการอื่น ซึ่งเป็นผู้สอบแข่งขันได้ มาบรรจุและแต่งตั้งเป็นข้าราชการครูและบุคลากรทางการศึกษา ตำแหน่งครูผู้ช่วย

ตามหนังสือที่อ้างถึง สำนักงาน ก.ค.ศ. ได้แจ้งหลักเกณฑ์และวิธีการโอนพนักงานส่วนท้องถิ่นและข้าราชการอื่น ซึ่งเป็นผู้สอบแข่งขันได้หรือผู้ได้รับคัดเลือกมาบรรจุและแต่งตั้งเป็นข้าราชการครูและบุคลากรทางการศึกษา สายงานการสอน ให้ทราบและถือปฏิบัติ นั้น

ก.ค.ศ. พิจารณาแล้ว มีมติ ดังนี้

๑. ให้ยกเลิกหลักเกณฑ์และวิธีการโอนพนักงานส่วนท้องถิ่นและข้าราชการอื่น ซึ่งเป็นผู้สอบแข่งขันได้หรือผู้ได้รับคัดเลือกมาบรรจุและแต่งตั้งเป็นข้าราชการครูและบุคลากรทางการศึกษา สายงานการสอน ตามหนังสือที่อ้างถึง

๒. กำหนดหลักเกณฑ์และวิธีการโอนพนักงานส่วนท้องถิ่นและข้าราชการอื่น ซึ่งเป็นผู้สอบแข่งขันได้ มาบรรจุและแต่งตั้งเป็นข้าราชการครูและบุคลากรทางการศึกษา ตำแหน่งครูผู้ช่วย ตามสิ่งที่ส่งมาด้วย โดยให้มีผลบังคับใช้ตั้งแต่บัดนี้เป็นต้นไป

ทั้งนี้ คณะกรรมการขับเคลื่อนการปฏิรูปการศึกษาของกระทรวงศึกษาธิการในภูมิภาค ได้มีมติเห็นชอบให้ กศจ. ดำเนินการเกี่ยวกับการบริหารงานบุคคลสำหรับข้าราชการครูและบุคลากรทางการศึกษา ตามที่ ก.ค.ศ. กำหนดดังกล่าว

จึงเรียนมาเพื่อโปรดทราบและถือปฏิบัติ

ขอแสดงความนับถือ

(นายพินิจศักดิ์ สุวรรณรังค์)
เลขาธิการ ก.ค.ศ.

ภารกิจตรวจติดตามและประเมินผลการบริหารงานบุคคล
โทร. ๐ ๒๒๘๐ ๒๘๒๓
โทรสาร ๐ ๒๒๘๐ ๑๑๐๑

สิ่งที่ส่งมาด้วย

หลักเกณฑ์และวิธีการโอนพนักงานส่วนท้องถิ่นและข้าราชการอื่น ซึ่งเป็นผู้สอบแข่งขันได้ มาบรรจุและแต่งตั้งเป็นข้าราชการครูและบุคลากรทางการศึกษา ตำแหน่งครูผู้ช่วย
(ส่งพร้อมหนังสือสำนักงาน ก.ค.ศ. ที่ ศธ ๐๒๐๖.๒/ว ๙ ลงวันที่ ๖ สิงหาคม ๒๕๖๑)

โดยที่มาตรา ๕๘ วรรคสอง แห่งพระราชบัญญัติระเบียบข้าราชการครูและบุคลากรทางการศึกษา พ.ศ. ๒๕๔๗ กำหนดให้การโอนพนักงานส่วนท้องถิ่นตามกฎหมายว่าด้วยระเบียบบริหารงานบุคคลส่วนท้องถิ่นและข้าราชการอื่นที่มิใช่ข้าราชการครูและบุคลากรทางการศึกษา ซึ่งเป็นผู้สอบแข่งขันได้ มาบรรจุและแต่งตั้งเป็นข้าราชการครูและบุคลากรทางการศึกษา ให้ทำได้ตามหลักเกณฑ์และวิธีการที่ ก.ค.ศ. กำหนด ดังนั้น เพื่อให้การโอนพนักงานส่วนท้องถิ่นตามกฎหมายว่าด้วยระเบียบบริหารงานบุคคลส่วนท้องถิ่นและข้าราชการอื่น ซึ่งเป็นผู้สอบแข่งขันได้ มาบรรจุและแต่งตั้งให้ดำรงตำแหน่งครูผู้ช่วย เป็นไปอย่างมีประสิทธิภาพและเกิดประสิทธิผล

อาศัยอำนาจตามมาตรา ๑๙ (๔) มาตรา ๕๘ วรรคสอง ประกอบกับมาตรา ๔๕ วรรคหนึ่ง แห่งพระราชบัญญัติระเบียบข้าราชการครูและบุคลากรทางการศึกษา พ.ศ. ๒๕๔๗ และที่แก้ไขเพิ่มเติม ก.ค.ศ. จึงกำหนดหลักเกณฑ์และวิธีการโอนพนักงานส่วนท้องถิ่นและข้าราชการอื่น ซึ่งเป็นผู้สอบแข่งขันได้ มาบรรจุและแต่งตั้งเป็นข้าราชการครูและบุคลากรทางการศึกษา ตำแหน่งครูผู้ช่วย ดังนี้

ในหลักเกณฑ์และวิธีการนี้

การโอน หมายถึง การบรรจุและแต่งตั้งพนักงานส่วนท้องถิ่นตามกฎหมายว่าด้วยระเบียบบริหารงานบุคคลส่วนท้องถิ่นและข้าราชการอื่นที่มิใช่ข้าราชการครูและบุคลากรทางการศึกษา ซึ่งเป็นผู้สอบแข่งขันได้ มาบรรจุและแต่งตั้งเป็นข้าราชการครูและบุคลากรทางการศึกษา ให้ดำรงตำแหน่งครูผู้ช่วย ตามพระราชบัญญัติระเบียบข้าราชการครูและบุคลากรทางการศึกษา พ.ศ. ๒๕๔๗ และที่แก้ไขเพิ่มเติม

หลักเกณฑ์

๑. คุณสมบัติของผู้ขอโอน

๑.๑ เป็นพนักงานส่วนท้องถิ่นหรือข้าราชการอื่นซึ่งเป็นผู้สอบแข่งขันได้ในตำแหน่งครูผู้ช่วย และอยู่ในลำดับที่ที่จะได้รับการบรรจุและแต่งตั้ง

๑.๒ มีคุณสมบัติทั่วไปตามมาตรา ๓๐ แห่งพระราชบัญญัติระเบียบข้าราชการครูและบุคลากรทางการศึกษา พ.ศ. ๒๕๔๗

๑.๓ มีวุฒิไม่ต่ำกว่าปริญญาตรีทางการศึกษาหรือทางอื่น ที่ ก.ค.ศ. รับรอง และกำหนดเป็นคุณสมบัติเฉพาะสำหรับผู้ดำรงตำแหน่งครูผู้ช่วย

๑.๔ มีใบอนุญาตประกอบวิชาชีพครู หรือหลักฐานที่ใช้แสดงในการประกอบวิชาชีพครูตามที่คุรุสภาออกให้เพื่อปฏิบัติหน้าที่สอน ที่ยังไม่หมดอายุ

๑.๕ ต้องเป็นผู้ที่ไม่มีเงื่อนไขผูกพันใดๆ ในตำแหน่งที่ดำรงอยู่ในสังกัดเดิม และพร้อมที่จะปฏิบัติหน้าที่ในตำแหน่งครูผู้ช่วยตามที่สอบแข่งขันได้ ในระยะเวลาที่ส่วนราชการกำหนด

๒. ผู้ขอโอนต้องมีหนังสือยินยอมและได้รับอนุมัติจากผู้มีอำนาจสั่งบรรจุและแต่งตั้งของส่วนราชการหรือหน่วยงานต้นสังกัดให้สมัครสอบแข่งขัน และยินยอมให้โอนเมื่อสอบแข่งขันได้แล้ว โดยไม่มีเงื่อนไข

๓. การรับโอนพนักงานส่วนท้องถิ่นและข้าราชการอื่นซึ่งเป็นผู้สอบแข่งขันได้ มาบรรจุและแต่งตั้งเป็นข้าราชการครูและบุคลากรทางการศึกษา ตำแหน่งครูผู้ช่วย ให้ได้รับเงินเดือนอันดับครูผู้ช่วย ตามคุณวุฒิที่ประกาศรับสมัครสอบแข่งขัน ทั้งนี้ ให้นับอายุราชการต่อเนื่อง

๔. ผู้ได้รับการบรรจุและแต่งตั้งเป็นข้าราชการครูและบุคลากรทางการศึกษา ตำแหน่งครูผู้ช่วยโดยการโอนตามผลการสอบแข่งขัน ต้องเตรียมความพร้อมและพัฒนาอย่างเข้ม ตามหลักเกณฑ์และวิธีการที่ ก.ค.ศ. กำหนด

วิธีการ

๑. ให้สำนักงานศึกษาธิการจังหวัดหรือส่วนราชการ เจ้าของบัญชี ดำเนินการดังนี้

๑.๑ ให้ผู้สอบแข่งขันได้ที่มีความประสงค์ขอโอน ยื่นคำขอตามแบบที่กำหนดแนบท้ายหลักเกณฑ์และวิธีการนี้ พร้อมเอกสารหลักฐานที่เกี่ยวข้อง ในวันรายงานตัวเพื่อรับการบรรจุและแต่งตั้ง

๑.๒ ส่งคำขอและเอกสารหลักฐานที่เกี่ยวข้องของพนักงานส่วนท้องถิ่นหรือข้าราชการอื่นซึ่งเป็นผู้สอบแข่งขันได้ ให้หน่วยงานหรือส่วนราชการต้นสังกัดเดิม ภายใน ๗ วัน นับแต่วันที่รับรายงานตัวเพื่อดำเนินการต่อไป

๑.๓ ตรวจสอบเอกสารหลักฐานให้ถูกต้องครบถ้วน ตามหลักเกณฑ์และวิธีการที่ ก.ค.ศ. กำหนดและจัดทำข้อมูลที่เกี่ยวข้องนำเสนอ กศจ. หรือ อ.ก.ค.ศ. ที่ ก.ค.ศ. ตั้ง แล้วแต่กรณี พิจารณาอนุมัติการโอน

๑.๔ เมื่อ กศจ. หรือ อ.ก.ค.ศ. ที่ ก.ค.ศ. ตั้ง แล้วแต่กรณี พิจารณาและมีมติอนุมัติแล้ว ให้ผู้มีอำนาจตามมาตรา ๕๓ สั่งบรรจุและแต่งตั้งโดยเร็ว และดำเนินการดังนี้

๑.๔.๑ ส่งสำเนาคำสั่งพร้อมเอกสารหลักฐานที่เกี่ยวข้องให้สำนักงานเขตพื้นที่การศึกษาหรือส่วนราชการที่รับการบรรจุและแต่งตั้ง แล้วแต่กรณี

๑.๔.๒ ส่งสำเนาคำสั่งไปยังหน่วยงานหรือส่วนราชการต้นสังกัดเดิมของผู้ขอโอน เพื่อให้ผู้มีอำนาจสั่งบรรจุและแต่งตั้งออกคำสั่งให้พ้นจากตำแหน่งหน้าที่และอัตราเงินเดือนเดิม โดยให้มีผลในวันเดียวกันกับวันที่รับโอน และส่งตัวไปรับตำแหน่งใหม่ภายใน ๔๕ วัน

๑.๔.๓ ส่งสำเนาคำสั่งให้สำนักงาน ก.ค.ศ. ภายใน ๗ วัน นับแต่วันที่ออกคำสั่ง

๒. การพิจารณารับโอนตามหลักเกณฑ์และวิธีการนี้ ให้ดำเนินการโดยเคร่งครัด หากภายหลังตรวจสอบพบว่ามีการดำเนินการที่ไม่เป็นไปตามหลักเกณฑ์และวิธีการนี้ หรือมีการดำเนินการใดๆ ที่มิชอบให้แก้ไขหรือยกเลิกคำสั่งนั้น แล้วแต่กรณี และให้เป็นความรับผิดชอบของผู้ดำเนินการและผู้ที่เกี่ยวข้อง

กรณีที่ต่างไปจากหลักเกณฑ์และวิธีการนี้ หาก กศจ. หรือ อ.ก.ค.ศ. ที่ ก.ค.ศ. ตั้ง แล้วแต่กรณีพิจารณาเห็นว่าเป็นกรณีที่มีเหตุผลความจำเป็นเพื่อประโยชน์ราชการ ให้เสนอ ก.ค.ศ. พิจารณา

รูปถ่าย ๑ นิ้ว
ถ่ายไว้ไม่เกิน ๑ เดือน

แบบคำขอโอนพนักงานส่วนท้องถิ่นและข้าราชการอื่น ซึ่งเป็นผู้สอบแข่งขันได้ มาบรรจุและแต่งตั้งเป็นข้าราชการครูและบุคลากรทางการศึกษา ตำแหน่งครูผู้ช่วย *

เขียนที่.....

วันที่.....เดือน.....พ.ศ.....

เรื่อง ขอโอนพนักงานส่วนท้องถิ่นและข้าราชการอื่น ซึ่งเป็นผู้สอบแข่งขันได้ มาบรรจุและแต่งตั้งเป็นข้าราชการครูและบุคลากรทางการศึกษา ตำแหน่งครูผู้ช่วย

เรียน (หัวหน้าส่วนราชการ/ศึกษาธิการจังหวัด.....)

ด้วยข้าพเจ้า (นาย/นาง/นางสาว).....อายุ.....ปี
เกิดวันที่.....เดือน.....พ.ศ..... เลขประจำตัวประชาชน.....
ปัจจุบันเป็นข้าราชการ/พนักงานส่วนท้องถิ่น ตำแหน่ง.....
ระดับ/วิทยฐานะ.....รับเงินเดือนระดับ/อันดับ.....อัตรา/ขั้น.....
สังกัดกอง/สำนัก.....ชื่อสถานศึกษา/หน่วยงานการศึกษา.....
ส่วนราชการ.....กระทรวง.....
ตั้งอยู่เลขที่..... อำเภอ/เขต.....จังหวัด.....รหัสไปรษณีย์.....
โทรศัพท์.....โทรสาร.....e-mail.....

ที่อยู่ที่สามารถติดต่อได้ เลขที่.....หมู่ที่.....ถนน.....ตำบล/แขวง.....
อำเภอ/เขต.....จังหวัด.....รหัสไปรษณีย์.....โทรศัพท์บ้าน.....
โทรศัพท์เคลื่อนที่.....โทรสาร.....e-mail.....

เป็นผู้สอบแข่งขันได้ตามประกาศของ.....

ลงวันที่.....ลำดับที่.....

มีความสมัครใจขอโอนมาบรรจุและแต่งตั้งเป็นข้าราชการครูและบุคลากรทางการศึกษา ตำแหน่งครูผู้ช่วย สังกัด .....

ข้าพเจ้าขอเรียนว่า

๑. มีคุณสมบัติทั่วไปตามมาตรา ๓๐ แห่งพระราชบัญญัติระเบียบข้าราชการครูและบุคลากรทางการศึกษา พ.ศ. ๒๕๔๗

๒. เริ่มเข้ารับราชการตำแหน่ง.....
ระดับ/ชั้น.....สังกัดส่วนราชการ.....กระทรวง.....
เมื่อวันที่.....เดือน.....พ.ศ.....

๓. ปัจจุบันเป็นข้าราชการ/พนักงานส่วนท้องถิ่น ตำแหน่ง.....
ระดับ/ชั้น.....สังกัดส่วนราชการ.....กระทรวง.....
เมื่อวันที่.....เดือน.....พ.ศ.....

๔. มีใบอนุญาตประกอบวิชาชีพครู หรือหลักฐานที่ใช้แสดงในการประกอบวิชาชีพครู ตามที่คุรุสภาออกให้เพื่อปฏิบัติหน้าที่สอน ออกให้ ณ วันที่.....ใช้ได้จนถึงวันที่.....

๕. หนังสือยินยอมรับเงินเดือนในอันดับครูผู้ช่วย ตามคุณวุฒิที่ประกาศรับสมัครสอบแข่งขัน

/๖. เงื่อนไข...

๖. เงื่อนไข

○ เป็นผู้ที่ไม่มีเงื่อนไขผูกพันใดๆ ในตำแหน่งที่ดำรงอยู่ในสังกัดเดิม และพร้อมที่จะปฏิบัติหน้าที่ในตำแหน่งครูผู้ช่วยตามที่สอบแข่งขันได้ ในระยะเวลาที่ส่วนราชการกำหนด

○ อื่น ๆ ระบุ .....

๗. ประวัติการศึกษา (ให้ระบุคุณวุฒิทางการศึกษาทุกระดับ)

ที่	คุณวุฒิ	สาขา/วิชาเอก	สถาบันการศึกษา	วันที่สำเร็จการศึกษา
๑.	.....	.....	.....	.....
๒.	.....	.....	.....	.....
๓.	.....	.....	.....	.....

๘. ประวัติการรับราชการ (ระบุเฉพาะที่มีการเปลี่ยนตำแหน่ง/เปลี่ยนหน่วยงาน)

ที่	วัน เดือน ปี	ตำแหน่ง/ระดับ	สังกัด	หมายเหตุ
๑.	.....	.....	.....	.....
๒.	.....	.....	.....	.....
๓.	.....	.....	.....	.....
๔.	.....	.....	.....	.....

๙. เอกสารหลักฐานต่าง ๆ ที่ส่งเพื่อประกอบการพิจารณา โดยมีผู้รับรองสำเนาตามระเบียบสำนักนายกรัฐมนตรีว่าด้วยงานสารบรรณ ดังนี้

○ ๙.๑ สำเนาปริญญาบัตร หรือเอกสารหลักฐานอื่นที่แสดงการสำเร็จการศึกษา

○ ๙.๒ สำเนาใบอนุญาตประกอบวิชาชีพครู หรือหลักฐานที่ใช้แสดงในการประกอบวิชาชีพครูตามที่คุรุสภาออกให้เพื่อปฏิบัติหน้าที่สอน

○ ๙.๓ สำเนาทะเบียนประวัติข้าราชการ (ก.พ.๗) ที่มีรายละเอียดครบถ้วนสมบูรณ์ ตั้งแต่วันที่เริ่มรับราชการจนถึงปัจจุบัน

○ ๙.๔ หนังสือยินยอมให้โอนของผู้มีอำนาจสั่งบรรจุและแต่งตั้งของส่วนราชการหรือหน่วยงานต้นสังกัด

○ ๙.๕ สำเนาเอกสารหลักฐานอื่นที่เกี่ยวข้อง (ถ้ามี) เช่น หนังสือสำคัญการเปลี่ยนชื่อตัวชื่อสกุล ใบสำคัญการสมรส เป็นต้น

ข้าพเจ้าขอรับรองว่าข้อความและเอกสารหลักฐานตามที่ระบุและยื่นขอโอน ไว้นี้ถูกต้องตรงตามความเป็นจริงทุกประการ

จึงเรียนมาเพื่อโปรดพิจารณา

ขอแสดงความนับถือ

(ลงชื่อ) .....

(.....)

ตำแหน่ง .....

ความเห็นของผู้บังคับบัญชา (ระดับต้น) **

.....

.....

.....

.....

(ลงชื่อ) .....

(.....)

ตำแหน่ง .....

ความเห็นของผู้บังคับบัญชา (ระดับส่วนราชการ) ***

.....

.....

.....

.....

(ลงชื่อ) .....

(.....)

ตำแหน่ง .....

หมายเหตุ * ๑. แบบคำขอโอนให้ยื่นต่อหน่วยงาน หรือส่วนราชการที่รับรายงานตัว แล้วแต่กรณี

** ๒. ให้รับรองว่า ข้อความและเอกสารหลักฐานตามที่ผู้ขอโอนระบุและยื่นขอโอน ถูกต้องตรงตามความเป็นจริงทุกประการ พร้อมทั้งรับรองความประพฤติ ความรู้และความสามารถในการปฏิบัติหน้าที่ราชการของผู้ขอโอนด้วย โดยผู้รับรองต้องเป็นผู้บังคับบัญชาไม่ต่ำกว่าผู้อำนวยการกองหรือผู้อำนวยการสถานศึกษา

*** ๓. ให้ระบุความเห็นว่า ยินยอมหรือไม่ยินยอมให้โอน พร้อมเหตุผล

ที่ ศธ ๐๒๐๖.๕/ว ๒๗

สำนักงาน ก.ค.ศ.
สำนักงานปลัดกระทรวงศึกษาธิการ
กทม. ๑๐๓๐๐

๒๘ กันยายน ๒๕๖๐

เรื่อง หลักเกณฑ์และวิธีการโอนพนักงานส่วนท้องถิ่นและข้าราชการอื่น มาบรรจุและแต่งตั้งเป็นข้าราชการครูและบุคลากรทางการศึกษา ตำแหน่งบุคลากรทางการศึกษาอื่นตามมาตรา ๓๘ ค. (๒)

เรียน ปลัดกระทรวงศึกษาธิการ เลขาธิการ ศึกษาธิการภาค ศึกษาธิการจังหวัด และผู้อำนวยการสำนักงานเขตพื้นที่การศึกษา

สิ่งที่ส่งมาด้วย ๑. หลักเกณฑ์และวิธีการโอนพนักงานส่วนท้องถิ่นและข้าราชการอื่น มาบรรจุและแต่งตั้งเป็นข้าราชการครูและบุคลากรทางการศึกษา ตำแหน่งบุคลากรทางการศึกษาอื่นตามมาตรา ๓๘ ค. (๒) จำนวน ๑ ชุด

๒. มาตรฐานการเปรียบเทียบตำแหน่งระหว่างพนักงานส่วนท้องถิ่นและข้าราชการอื่นกับตำแหน่งข้าราชการครูและบุคลากรทางการศึกษา ตำแหน่งบุคลากรทางการศึกษาอื่นตามมาตรา ๓๘ ค. (๒) จำนวน ๑ ชุด

๓. แบบคำขอโอนพนักงานส่วนท้องถิ่นและข้าราชการอื่น มาบรรจุและแต่งตั้งเป็นข้าราชการครูและบุคลากรทางการศึกษา ตำแหน่งบุคลากรทางการศึกษาอื่นตามมาตรา ๓๘ ค. (๒) จำนวน ๑ ชุด

๔. หนังสือสอบถามข้อมูลเกี่ยวกับรายละเอียดของผู้ขอโอน จำนวน ๑ ชุด

๕. คำอธิบายประกอบหลักเกณฑ์และวิธีการฯ จำนวน ๑ ชุด

ตามที่พระราชบัญญัติระเบียบข้าราชการครูและบุคลากรทางการศึกษา พ.ศ. ๒๕๔๗ มาตรา ๕๘ ได้กำหนดการโอนพนักงานส่วนท้องถิ่นตามกฎหมายว่าด้วยระเบียบบริหารงานบุคคลส่วนท้องถิ่นที่มิใช่พนักงานวิสามัญ และการโอนข้าราชการอื่นที่มิใช่ข้าราชการครูและบุคลากรทางการศึกษา ตามพระราชบัญญัตินี้ และมิใช่ข้าราชการการเมือง มาบรรจุและแต่งตั้งเป็นข้าราชการครูและบุคลากรทางการศึกษาไว้ นั้น

ก.ค.ศ. พิจารณาแล้วเห็นว่า เพื่อให้การโอนพนักงานส่วนท้องถิ่นและข้าราชการอื่นตามนัยดังกล่าวเป็นไปโดยเรียบร้อย มีประสิทธิภาพ และเป็นประโยชน์ต่อราชการ อาศัยอำนาจตามมาตรา ๕๘ แห่งพระราชบัญญัติระเบียบข้าราชการครูและบุคลากรทางการศึกษา พ.ศ. ๒๕๔๗ จึงมีมติให้ผู้มีอำนาจตามมาตรา ๕๓ แห่งพระราชบัญญัติระเบียบข้าราชการครูและบุคลากรทางการศึกษา พ.ศ. ๒๕๔๗ เป็นผู้พิจารณารับโอนพนักงานส่วนท้องถิ่นหรือข้าราชการอื่นได้โดยอนุมัติ กศจ. หรือ อ.ก.ค.ศ. ที่ ก.ค.ศ. ตั้ง แล้วแต่กรณีตามหลักเกณฑ์และวิธีการฯ และมาตรฐานเปรียบเทียบตำแหน่งฯ รายละเอียดตามสิ่งที่ส่งมาด้วย

/ ทั้งนี้ ...

ทั้งนี้ คณะกรรมการขับเคลื่อนการปฏิรูปการศึกษาของกระทรวงศึกษาธิการในภูมิภาค ได้มีมติเห็นชอบให้ กศจ. ดำเนินการเกี่ยวกับการบริหารงานบุคคลสำหรับข้าราชการครูและบุคลากรทางการศึกษา ตามที่ ก.ค.ศ. กำหนด

จึงเรียนมาเพื่อโปรดทราบและถือปฏิบัติ

ขอแสดงความนับถือ

(นายพิทักษ์ศักดิ์ สุวรรณรังค์)
เลขาธิการ ก.ค.ศ.

ภารกิจนโยบายและระบบตำแหน่งบุคลากรทางการศึกษา
โทร. ๐ ๒๒๘๐ ๑๑๐๒
โทรสาร ๐ ๒๒๘๐ ๒๘๒๕

สิ่งที่ส่งมาด้วย ๑

หลักเกณฑ์และวิธีการโอนพนักงานส่วนท้องถิ่นและข้าราชการอื่น
มาบรรจุและแต่งตั้งเป็นข้าราชการครูและบุคลากรทางการศึกษา
ตำแหน่งบุคลากรทางการศึกษาอื่นตามมาตรา ๓๘ ค. (๒)

(ส่งพร้อมหนังสือสำนักงาน ก.ค.ศ. ที่ ศธ ๐๒๐๖.๕/ว ๒๙ ลงวันที่ ๒๘ กันยายน ๒๕๖๐)

อาศัยอำนาจตามมาตรา ๑๙ (๔) และมาตรา ๕๘ประกอบกับมาตรา ๒๙ แห่งพระราชบัญญัติระเบียบข้าราชการครูและบุคลากรทางการศึกษา พ.ศ. ๒๕๔๗ และที่แก้ไขเพิ่มเติม และคำสั่งหัวหน้าคณะรักษาความสงบแห่งชาติ ที่ ๑๙/๒๕๖๐ สั่ง ณ วันที่ ๓ เมษายน ๒๕๖๐

เพื่อให้การบริหารงานบุคคลสำหรับข้าราชการครูและบุคลากรทางการศึกษา ตำแหน่งบุคลากรทางการศึกษาอื่นตามมาตรา ๓๘ ค. (๒) มีประสิทธิภาพและเกิดประสิทธิผล เป็นมาตรฐานเดียวกันในการสรรหาบรรจุและแต่งตั้งข้าราชการครูและบุคลากรทางการศึกษา ตำแหน่งบุคลากรทางการศึกษาอื่นตามมาตรา ๓๘ ค. (๒) ก.ค.ศ. จึงกำหนดหลักเกณฑ์และวิธีการโอนพนักงานส่วนท้องถิ่นและข้าราชการอื่น มาบรรจุและแต่งตั้งเป็นข้าราชการครูและบุคลากรทางการศึกษาตำแหน่งบุคลากรทางการศึกษาอื่นตามมาตรา ๓๘ ค. (๒) ดังต่อไปนี้

๑. ในหลักเกณฑ์นี้

"การโอน" หมายถึง การโอนพนักงานส่วนท้องถิ่นตามกฎหมายว่าด้วยระเบียบบริหารงานบุคคลส่วนท้องถิ่นที่มิใช่พนักงานวิสามัญ และการโอนข้าราชการอื่นที่มิใช่ข้าราชการครูและบุคลากรทางการศึกษาตามพระราชบัญญัติระเบียบข้าราชการครูและบุคลากรทางการศึกษา พ.ศ. ๒๕๔๗ และที่แก้ไขเพิ่มเติม และมิใช่ข้าราชการการเมือง มาบรรจุและแต่งตั้งเป็นข้าราชการครูและบุคลากรทางการศึกษา ตำแหน่งบุคลากรทางการศึกษาอื่นตามมาตรา ๓๘ ค.(๒) ตำแหน่งประเภททั่วไป และตำแหน่งประเภทวิชาการ

"พนักงานส่วนท้องถิ่นและข้าราชการอื่น" หมายถึง พนักงานส่วนท้องถิ่นและข้าราชการอื่นที่กำหนดตามบัญชีมาตรฐานการเปรียบเทียบตำแหน่งฯ แนบท้ายหลักเกณฑ์นี้

๒. ให้ดำเนินการให้เป็นไปตามหลักการบริหารกิจการบ้านเมืองที่ดี โดยยึดถือระบบคุณธรรม ความเสมอภาค ความโปร่งใส และตรวจสอบได้

๓. หน่วยงานการศึกษาที่รับโอนต้องไม่มีบัญชีผู้สอบแข่งขันได้ หรือบัญชีผู้ได้รับคัดเลือก ตำแหน่งบุคลากรทางการศึกษาอื่นตามมาตรา ๓๘ ค. (๒) ตำแหน่งที่รับโอนที่ขึ้นบัญชีของหน่วยงานการศึกษา หรือ กศจ. หรือ อ.ก.ค.ศ. ที่ ก.ค.ศ. ตั้ง หรือบัญชีของส่วนราชการนั้นซึ่งรอการบรรจุและแต่งตั้ง

๔. ผู้ขอโอนต้องมีคุณสมบัติ ดังนี้

๔.๑ มีคุณสมบัติทั่วไปตามมาตรา ๓๐ ตามพระราชบัญญัติระเบียบข้าราชการครูและบุคลากรทางการศึกษา พ.ศ. ๒๕๔๗ และมีคุณสมบัติตรงตามคุณสมบัติเฉพาะสำหรับตำแหน่งตามมาตรฐานตำแหน่ง ที่ ก.ค.ศ. กำหนด

๔.๒ ต้องเป็นพนักงานส่วนท้องถิ่นหรือข้าราชการอื่น ที่ได้รับการบรรจุและแต่งตั้งจากผลการสอบแข่งขันในประเภทตำแหน่งเดียวกันหรือเทียบเท่ากับตำแหน่งที่จะขอโอน โดยเป็นการสอบแข่งขันที่เทียบเคียงหรือได้มาตรฐานเดียวกับหลักเกณฑ์ วิธีการ และเงื่อนไขที่ ก.พ. หรือ ก.ค.ศ. กำหนด และต้องเป็นผลการสอบแข่งขันในประเภทตำแหน่งเดียวกันหรือเทียบเท่ากับตำแหน่งปัจจุบันก่อนโอน

๔.๓ ได้รับเงินเดือนไม่ต่ำกว่าขั้นต่ำของตำแหน่งประเภท สายงาน และระดับตำแหน่งที่รับโอน

๔.๔ ไม่อยู่ระหว่างทดลองปฏิบัติหน้าที่ราชการ หรือเตรียมความพร้อมและพัฒนาอย่างเข้ม

๔.๕ ไม่เคยกระทำผิดวินัยหรือจรรยาบรรณวิชาชีพ หรือไม่อยู่ระหว่างถูกสอบสวนว่ากระทำความผิดวินัย หรือถูกตั้งคณะกรรมการสอบสวนทางวินัยหรือจรรยาบรรณวิชาชีพ

๔.๖ ไม่เคยถูกศาลพิพากษาลงโทษทางอาญา หรือไม่อยู่ระหว่างถูกดำเนินคดีอาญา เว้นแต่ความผิดที่ได้กระทำโดยประมาทหรือความผิดลหุโทษ

๔.๗ ไม่เคยเป็นบุคคลล้มละลาย หรืออยู่ระหว่างถูกดำเนินคดีล้มละลาย

๕. ผู้ขอโอนต้องได้รับความยินยอมให้โอนจากผู้มีอำนาจสั่งบรรจุและแต่งตั้งของส่วนราชการหรือหน่วยงานต้นสังกัดเดิมของผู้นั้น

กรณีที่ผู้มีอำนาจสั่งบรรจุและแต่งตั้งขององค์กรปกครองส่วนท้องถิ่นใดบริหารงานบุคคลในรูปคณะกรรมการ การโอนต้องได้รับอนุมัติจากคณะกรรมการบริหารงานบุคคลขององค์กรปกครองส่วนท้องถิ่นนั้นด้วย

๖. ตำแหน่งที่จะใช้รับโอน ต้องเป็นตำแหน่งว่างที่มีอัตราเงินเดือน และมิใช่เป็นตำแหน่งที่รอการเลิกหรือยุบ หรือตำแหน่งที่มีเงื่อนไขตามที่คณะกรรมการกำหนดเป้าหมายและนโยบายกำลังคนภาครัฐ (คปร.) กำหนด หรือตำแหน่งที่สงวนไว้

๗. หน่วยงานการศึกษาที่จะรับโอน ต้องมีจำนวนตำแหน่งบุคลากรทางการศึกษาอื่นตามมาตรา ๓๘ ค. (๒) ไม่เกินกรอบอัตรากำลังที่ ก.ค.ศ. กำหนด

๘. ให้ กศจ. หรือ อ.ก.ค.ศ. ที่ ก.ค.ศ. ตั้ง แล้วแต่กรณี ดำเนินการดังนี้

๘.๑ ให้ความเห็นชอบในการนำตำแหน่งว่างที่มีอัตราเงินเดือน มาใช้ในการรับโอน

เมื่อ กศจ. หรือ อ.ก.ค.ศ. ที่ ก.ค.ศ. ตั้ง ให้ความเห็นชอบในการนำตำแหน่งว่างมาใช้ในการรับโอนแล้ว ให้ผู้มีอำนาจตามมาตรา ๕๓ ตามพระราชบัญญัติระเบียบข้าราชการครูและบุคลากรทางการศึกษา พ.ศ. ๒๕๔๗ ของหน่วยงานการศึกษาหรือส่วนราชการที่ประสงค์จะรับโอนทำความตกลงกับผู้มีอำนาจสั่งบรรจุของส่วนราชการหรือหน่วยงานสังกัดเดิมของผู้ขอโอนพร้อมสอบถามข้อมูลเกี่ยวกับการรับเงินเดือน การลาศึกษาต่อ การถูกดำเนินการทางวินัยหรือจรรยาบรรณวิชาชีพ การถูกดำเนินคดีหรือถูกลงโทษทางอาญา หรือการถูกดำเนินคดีล้มละลายหรือเป็นบุคคลล้มละลาย และข้อมูลอื่นๆ ตามแบบที่กำหนด และเมื่อได้รับความยินยอมพร้อมข้อมูลดังกล่าว จากส่วนราชการ หรือหน่วยงานสังกัดเดิมของผู้ขอโอนแล้ว ให้นำเสนอ กศจ. หรือ อ.ก.ค.ศ. ที่ ก.ค.ศ. ตั้ง พิจารณาต่อไป

๘.๒ กำหนดองค์ประกอบการประเมิน ตัวชี้วัด แบบประเมิน และคะแนนประเมิน

๘.๓ ประกาศรับโอนพนักงานส่วนท้องถิ่นและข้าราชการอื่น มาบรรจุและแต่งตั้งเป็นข้าราชการครูและบุคลากรทางการศึกษา ตำแหน่งบุคลากรทางการศึกษาอื่นตามมาตรา ๓๘ ค. (๒) ก่อนวันรับสมัครไม่น้อยกว่า ๗ วัน โดยระบุตำแหน่งว่างที่จะรับโอนคุณสมบัติของผู้ขอโอน และองค์ประกอบการประเมินตัวชี้วัด เกณฑ์การให้คะแนนประเมินรวมทั้งข้อความอื่นที่ผู้ขอโอนควรทราบ โดยให้ปิดประกาศไว้ในที่เปิดเผยและประชาสัมพันธ์ทางสื่อต่าง ๆ ตามความเหมาะสม

๘.๔ ตั้งคณะกรรมการซึ่งเป็นผู้มีความรู้ ความสามารถ และความเหมาะสมไม่น้อยกว่า ๕ คน ทำหน้าที่ประเมินความรู้ ความสามารถ และความเหมาะสม ของผู้ขอโอนตามองค์ประกอบการประเมินและตัวชี้วัดที่กำหนด

๘.๕ พิจารณาการรับโอน ให้เป็นไปตามแนวทาง ดังนี้

๑) ให้พิจารณาจากผลการประเมินฯ ตามข้อ ๘.๔ สำหรับการพิจารณารับโอนให้นำข้อมูลตามข้อ ๘.๑ วรรคสอง มาประกอบการพิจารณาด้วย

๒) กรณีรับโอนให้ดำรงตำแหน่งประเภทวิชาการ ระดับชำนาญการขึ้นไปผู้ขอโอนจะต้องผ่านการประเมินบุคคลและหรือผลงาน ตามหลักเกณฑ์และวิธีการ ที่ ก.ค.ศ. กำหนด

๓) การพิจารณารับโอนให้ดำเนินการภายหลังจากการเปลี่ยนตำแหน่งการย้าย และการโอนตามมาตรา ๕๗ แล้ว และการบรรจุและแต่งตั้งข้าราชการครูและบุคลากรทางการศึกษา ตำแหน่งบุคลากรทางการศึกษาอื่นตามมาตรา ๓๘ ค. (๒) เสร็จสิ้นแล้ว

๔) การพิจารณารับโอนให้ดำรงตำแหน่งประเภทใด สายงานใดระดับใด ต้องเป็นไปตามมาตรฐานการเปรียบเทียบตำแหน่งฯ แนบท้ายหลักเกณฑ์นี้โดยให้คำนึงถึงความจำเป็นและประโยชน์ที่ทางราชการจะได้รับจากความรู้ ความสามารถและประสบการณ์ ของผู้ขอโอนเทียบกับบุคลากรทางการศึกษาอื่นตามมาตรา ๓๘ ค. (๒) ในหน่วยงานการศึกษาหรือส่วนราชการนั้นเป็นสำคัญ

๙. การให้ได้รับเงินเดือน ให้ได้รับเงินเดือนเท่าเดิม กรณีที่เงินเดือนสูงกว่าขั้นสูงของระดับตำแหน่งที่รับโอน ให้ได้รับเงินเดือนตามหลักเกณฑ์และวิธีการที่ ก.ค.ศ. กำหนด

๑๐. เมื่อ กศจ. หรือ อ.ก.ค.ศ. ที่ ก.ค.ศ. ตั้ง พิจารณาและมีมติอนุมัติให้รับโอนแล้ว ให้ผู้มีอำนาจตามมาตรา ๕๓ มีคำสั่งรับโอนต่อไป

๑๑. แจ้งส่วนราชการหรือหน่วยงานสังกัดเดิมของผู้ขอโอน สั่งให้พ้นจากตำแหน่งหน้าที่และอัตราเงินเดือนเดิม โดยให้มีผลในวันเดียวกันกับวันที่รับโอน และส่งตัวไปรับตำแหน่งใหม่ต่อไป

ทั้งนี้ ให้ผู้ที่ได้รับคำสั่งรับโอนต้องรายงานตัวเพื่อปฏิบัติหน้าที่ในหน่วยงานการศึกษาที่รับโอน ภายใน ๔๕ วัน นับแต่วันที่ออกคำสั่งรับโอน หากพ้นกำหนดระยะเวลาดังกล่าว ผู้มีอำนาจสั่งรับโอนอาจดำเนินการเพื่อยกเลิกการรับโอนก็ได้

๑๒. ส่งสำเนาคำสั่งพร้อมบัญชีรายละเอียดการรับโอน จำนวน ๓ ชุด ไปยังสำนักงาน ก.ค.ศ. ภายใน ๗ วัน นับแต่วันที่ออกคำสั่ง พร้อมด้วยเอกสารหลักฐาน ดังต่อไปนี้

๑) บัญชีรายละเอียดอัตรากำลังตำแหน่งบุคลากรทางการศึกษาอื่นตามมาตรา ๓๘ ค. (๒) ในหน่วยงานการศึกษาที่รับโอน

๒) สำเนาเอกสารหลักฐาน ตามที่ ก.ค.ศ. กำหนดในแบบคำขอโอน

๓) สำเนารายงานการประชุม กศจ. หรือ อ.ก.ค.ศ. ที่ ก.ค.ศ. ตั้ง แล้วแต่กรณีเฉพาะวาระที่พิจารณาและมีมติให้รับโอน

๑๓. ให้ดำเนินการพิจารณารับโอนตามหลักเกณฑ์และวิธีการนี้โดยเคร่งครัด กรณีที่ต่างไปจากหลักเกณฑ์และวิธีการนี้ หาก กศจ. หรือ อ.ก.ค.ศ. ที่ ก.ค.ศ. ตั้ง แล้วแต่กรณีพิจารณาเห็นว่าเป็นกรณีมีเหตุผลความจำเป็นเพื่อประโยชน์ทางราชการ ให้เสนอ ก.ค.ศ. พิจารณา

สิ่งที่ส่งมาด้วย ๒

มาตรฐานการเปรียบเทียบตำแหน่งระหว่างพนักงานส่วนท้องถิ่นและข้าราชการอื่น กับตำแหน่งข้าราชการครูและบุคลากรทางการศึกษา ตำแหน่งบุคลากรทางการศึกษาอื่นตามมาตรา ๓๘ ค. (๒)

๑. ข้าราชการพลเรือนสามัญ
ข้าราชการรัฐสภาสามัญ
ข้าราชการศาลยุติธรรม
ข้าราชการฝ่ายศาลปกครอง
ข้าราชการพลเรือนในพระองค์
ข้าราชการสำนักงานการตรวจเงินแผ่นดิน
ข้าราชการธุรการซึ่งเป็นข้าราชการฝ่ายอัยการ
ข้าราชการสำนักงานศาลรัฐธรรมนูญ
ข้าราชการสำนักงานคณะกรรมการป้องกันและปราบปรามการทุจริตแห่งชาติ

ตำแหน่งเดิม	ตำแหน่งบุคลากรทางการศึกษาอื่นตามมาตรา ๓๘ ค. (๒)	
	ประเภท	ระดับ
ตำแหน่งประเภทวิชาการ		
ระดับชำนาญการพิเศษ	วิชาการ	ชำนาญการพิเศษ
ระดับชำนาญการ	วิชาการ	ชำนาญการ
ระดับปฏิบัติการ	วิชาการ	ปฏิบัติการ
ตำแหน่งประเภททั่วไป		
ระดับอาวุโส	ทั่วไป	อาวุโส
ระดับชำนาญงาน	ทั่วไป	ชำนาญงาน
ระดับปฏิบัติงาน	ทั่วไป	ปฏิบัติงาน

๒. ข้าราชการพลเรือนในสถาบันอุดมศึกษา

ตำแหน่งเดิม	ตำแหน่งบุคลากรทางการศึกษาอื่นตามมาตรา ๓๘ ค. (๒)	
	ประเภท	ระดับ
ตำแหน่งประเภทวิชาชีพเฉพาะ หรือเชี่ยวชาญเฉพาะ		
ระดับชำนาญการพิเศษ	วิชาการ	ชำนาญการพิเศษ
ระดับชำนาญการ	วิชาการ	ชำนาญการ
ระดับปฏิบัติการ	วิชาการ	ปฏิบัติการ
ตำแหน่งประเภททั่วไป		
ระดับชำนาญงานพิเศษ	ทั่วไป	อาวุโส
ระดับชำนาญงาน	ทั่วไป	ชำนาญงาน
ระดับปฏิบัติงาน	ทั่วไป	ปฏิบัติงาน

๓. ข้าราชการอัยการ

ตำแหน่งเดิม	ตำแหน่งบุคลากรทางการศึกษาอื่นตามมาตรา ๓๘ ค. (๒)	
	ประเภท	ระดับ
อัยการประจำสำนักงานอัยการสูงสุด รองอัยการจังหวัด	วิชาการ	ชำนาญการพิเศษ
อัยการประจำกอง อัยการจังหวัดผู้ช่วย	วิชาการ	ชำนาญการ
อัยการผู้ช่วย	วิชาการ	ปฏิบัติการ

๔. ข้าราชการตุลาการ

ตำแหน่งเดิม	ตำแหน่งบุคลากรทางการศึกษาอื่นตามมาตรา ๓๘ ค. (๒)	
	ประเภท	ระดับ
ผู้พิพากษาศาลชั้นต้น	วิชาการ	ชำนาญการพิเศษ
ผู้พิพากษาประจำศาล	วิชาการ	ชำนาญการ
ผู้ช่วยผู้พิพากษา	วิชาการ	ปฏิบัติการ

๕. **ข้าราชการทหาร**

ตำแหน่งเดิม		ตำแหน่งบุคลากรทางการศึกษาอื่นตามมาตรา ๓๘ ค. (๒)	
ตำแหน่งหลัก	ชั้นยศ	ประเภท	ระดับ
ชั้นสัญญาบัตรอื่น	พ.อ. /น.อ.	วิชาการ	ชำนาญการพิเศษ
	พ.ต. – พ.ท. /น.ต. – น.ท.	วิชาการ	ชำนาญการ
	ร.ต. – ร.อ.	วิชาการ	ปฏิบัติการ
ชั้นประทวน	จ.ส.ต. – จ.ส.อ. / พ.จ.ต. – พ.จ.อ./ พ.อ.ต. – พ.อ.อ.	ทั่วไป	ชำนาญงาน
	ส.ต. – ส.อ. /จ.ต. - จ.อ.	ทั่วไป	ปฏิบัติงาน

๖. ข้าราชการตำรวจ

ตำแหน่งหลัก	ตำแหน่งที่เรียกชื่ออย่างอื่น	ชั้น/ยศ	ตำแหน่งบุคลากรทางการศึกษาอื่นตามมาตรา ๓๘ ค. (๒)	
			ประเภท	ระดับ
	สบ ๔	พ.ต.อ./พ.ต.ท.	วิชาการ	ชำนาญการพิเศษ
รองผู้กำกับการ/สารวัตรใหญ่		พ.ต.ท./พ.ต.ต./ร.ต.อ.	วิชาการ	ชำนาญการ
	สบ ๓	พ.ต.ท./พ.ต.ต./ร.ต.อ.	วิชาการ	ชำนาญการ
สารวัตร		พ.ต.ท./พ.ต.ต./ร.ต.อ./ร.ต.ท.	วิชาการ	ชำนาญการ
	สบ ๒	พ.ต.ท./พ.ต.ต./ร.ต.อ./ร.ต.ท.	วิชาการ	ชำนาญการ
รองสารวัตร		ร.ต.อ./ร.ต.ท./ร.ต.ต.	วิชาการ	ปฏิบัติการ
	สบ ๑	ร.ต.อ./ร.ต.ท./ร.ต.ต.	วิชาการ	ปฏิบัติการ
ผู้บังคับหมู่		จ.ส.ต. – ด.ต.	ทั่วไป	ชำนาญงาน
		ส.ต.ต. – ส.ต.อ.	ทั่วไป	ปฏิบัติงาน
รองผู้บังคับหมู่		พลตำรวจ	ทั่วไป	ปฏิบัติงาน

๗. ข้าราชการกรุงเทพมหานครสามัญ ข้าราชการองค์การบริหารส่วนจังหวัด
พนักงานเทศบาล พนักงานเมืองพัทยา
พนักงานส่วนตำบล

ตำแหน่งเดิม	ตำแหน่งบุคลากรทางการศึกษาอื่นตามมาตรา ๓๘ ค. (๒)	
	ประเภท	ระดับ
ตำแหน่งประเภทวิชาการ		
ระดับชำนาญการพิเศษ	วิชาการ	ชำนาญการพิเศษ
ระดับชำนาญการ	วิชาการ	ชำนาญการ
ระดับปฏิบัติการ	วิชาการ	ปฏิบัติการ
ตำแหน่งประเภททั่วไป		
ระดับอาวุโส	ทั่วไป	อาวุโส
ระดับชำนาญงาน	ทั่วไป	ชำนาญงาน
ระดับปฏิบัติงาน	ทั่วไป	ปฏิบัติงาน

๘. ข้าราชการครูกรุงเทพมหานคร **ข้าราชการครูองค์การบริหารส่วนจังหวัด**
พนักงานครูเทศบาล **พนักงานครูองค์การบริหารส่วนตำบล**
พนักงานครูเมืองพัทยา

ตำแหน่งเดิม	ตำแหน่งบุคลากรทางการศึกษาอื่นตามมาตรา ๓๘ ค. (๒)	
	ประเภท	ระดับ
สายงานการสอน		
ตำแหน่งครู		
วิทยฐานะครูชำนาญการพิเศษ	วิชาการ	ชำนาญการพิเศษ
วิทยฐานะครูชำนาญการ	วิชาการ	ชำนาญการ
ตำแหน่งครู (คุณวุฒิปริญญาตรีขึ้นไป)	วิชาการ	ปฏิบัติการ
สายงานนิเทศการศึกษา		
ตำแหน่งศึกษานิเทศก์		
วิทยฐานะศึกษานิเทศก์ชำนาญการพิเศษ	วิชาการ	ชำนาญการพิเศษ
วิทยฐานะศึกษานิเทศก์ชำนาญการ	วิชาการ	ชำนาญการ
ตำแหน่งศึกษานิเทศก์ (คุณวุฒิปริญญาตรีขึ้นไป)	วิชาการ	ปฏิบัติการ
สายงานบริหารสถานศึกษา		
ตำแหน่งผู้อำนวยการสถานศึกษา/ รองผู้อำนวยการสถานศึกษา		
วิทยฐานะผู้อำนวยการชำนาญการพิเศษ/ รองผู้อำนวยการชำนาญการพิเศษ	วิชาการ	ชำนาญการพิเศษ
วิทยฐานะผู้อำนวยการชำนาญการ/ รองผู้อำนวยการชำนาญการ	วิชาการ	ชำนาญการ
ตำแหน่งผู้อำนวยการสถานศึกษา/ รองผู้อำนวยการสถานศึกษา	วิชาการ	ปฏิบัติการ

สิ่งที่ส่งมาด้วย ๓

รูปถ่าย ๑ นิ้ว
ถ่ายไว้ไม่เกิน ๖ เดือน

แบบคำขอโอนพนักงานส่วนท้องถิ่นและข้าราชการอื่น
มาบรรจุและแต่งตั้งเป็นข้าราชการครูและบุคลากรทางการศึกษา
ตำแหน่งบุคลากรทางการศึกษาอื่นตามมาตรา ๓๘ ค. (๒)

เขียนที่ .....
วันที่ ..... เดือน ..... พ.ศ. .....

เรื่อง ขอโอนมาบรรจุและแต่งตั้งเป็นข้าราชการครูและบุคลากรทางการศึกษา
ตำแหน่งบุคลากรทางการศึกษาอื่นตามมาตรา ๓๘ ค. (๒)

เรียน (ผู้อำนวยการสำนักงานเขตพื้นที่การศึกษา หรือหัวหน้าส่วนราชการ แล้วแต่กรณี)

ด้วยข้าพเจ้า (นาย/นาง/นางสาว/ชั้นยศ) ..... อายุ ..... ปี
เกิดวันที่ ..... เดือน ..... พ.ศ. ..... เลขประจำตัวประชาชน .....
ปัจจุบันเป็นข้าราชการ/พนักงานส่วนท้องถิ่น..... ตำแหน่ง.....
ระดับ/ชั้น/วิทยฐานะ.....รับเงินเดือน ระดับ/ชั้น..... อัตรา/ขั้น..... บาท
สังกัดแผนก/กลุ่ม/กอง/สำนัก..... กรม .....
กระทรวง..... ตั้งอยู่ที่..... หมู่ที่..... ถนน.....
ตำบล/แขวง..... อำเภอ/เขต..... จังหวัด..... รหัสไปรษณีย์.....
โทรศัพท์..... โทรศัพท์เคลื่อนที่..... โทรสาร..... e-mail .....

ปัจจุบันอยู่บ้านเลขที่..... หมู่ที่..... ถนน..... ตำบล/แขวง.....
อำเภอ/เขต..... จังหวัด..... รหัสไปรษณีย์..... โทรศัพท์บ้าน.....
โทรศัพท์เคลื่อนที่..... โทรสาร..... e-mail .....
มีความสมัครใจขอโอนมาบรรจุและแต่งตั้งเป็นข้าราชการครูและบุคลากรทางการศึกษา ตำแหน่งบุคลากรทางการศึกษาอื่น
ตามมาตรา ๓๘ ค. (๒) ตำแหน่ง..... กลุ่ม/สถานศึกษา .....
สังกัดสำนักงานเขตพื้นที่การศึกษา/ส่วนราชการ.....

ข้าพเจ้าขอเรียนว่า

๑. ข้าพเจ้ามีคุณสมบัติทั่วไปตามมาตรา ๓๐ แห่งพระราชบัญญัติระเบียบข้าราชการครูและบุคลากรทางการศึกษา พ.ศ. ๒๕๔๗

๒. เริ่มเข้ารับราชการ เป็นข้าราชการ..... เมื่อวันที่..... เดือน..... พ.ศ. .....
ตำแหน่ง.....ระดับ/ชั้น..... สังกัด.....
ส่วนราชการ..... กระทรวง.....

๓. วินัย/คดีความ

( ) เคยถูกลงโทษทางวินัย ( ) ไม่เคยถูกลงโทษทางวินัย
( ) อยู่ในระหว่างถูกดำเนินการทางวินัย ( ) ไม่อยู่ในระหว่างถูกดำเนินการทางวินัย
( ) อยู่ในระหว่างถูกดำเนินคดีอาญา ( ) ไม่อยู่ในระหว่างถูกดำเนินคดีอาญา
( ) อยู่ในระหว่างถูกดำเนินคดีล้มละลาย ( ) ไม่อยู่ในระหว่างถูกดำเนินคดีล้มละลาย

/๔. เหตุผล...

๔. เหตุผลการขอโอน.....

.....

.....

๕. ประวัติการศึกษา (ให้ระบุคุณวุฒิทุกระดับ ตั้งแต่ระดับประกาศนียบัตรวิชาชีพ (ปวช.) หรือเทียบเท่าขึ้นไป)

ที่	คุณวุฒิ	สาขา/วิชาเอก	สถาบันการศึกษา
๑	.....	.....	.....
๒	.....	.....	.....
๓	.....	.....	.....
๔	.....	.....	.....
๕	.....	.....	.....
	ฯลฯ		

๖. ประวัติการรับราชการ (ระบุเฉพาะที่มีการเปลี่ยนตำแหน่ง/ระดับ หรือเปลี่ยนหน่วยงาน)

ที่	วัน เดือน ปี	ตำแหน่ง/ระดับ	สังกัด	หมายเหตุ
๑	.....	.....	.....	.....
๒	.....	.....	.....	.....
๓	.....	.....	.....	.....
๔	.....	.....	.....	.....
๕	.....	.....	.....	.....
	ฯลฯ			

สำหรับตำแหน่งประเภทวิชาการให้ระบุว่าบรรจุและแต่งตั้งโดยวิธีใด พร้อมเอกสารหลักฐาน

๗. ผลงานหรือผลการปฏิบัติงานที่ผ่านมา และผลงานอื่นที่แสดงให้เห็นถึงความรู้ความสามารถพิเศษที่เป็นประโยชน์ต่อการปฏิบัติงานในตำแหน่งบุคลากรทางการศึกษาอื่นตามมาตรา ๓๘ ค. (๒) ที่ประสงค์จะขอโอน (ให้แนบเอกสารหลักฐานเพื่อประกอบการพิจารณา)

๗.๑ ผลงานหรือผลการปฏิบัติงานที่ผ่านมา (ย้อนหลัง ๒ ปี)

.....

.....

.....

๗.๒ ผลงานที่เคยเสนอเพื่อเลื่อนตำแหน่ง/วิทยฐานะ (ถ้ามี)

.....

.....

.....

๗.๓ ผลงานอื่นที่แสดงให้เห็นถึงความรู้ความสามารถพิเศษที่เป็นประโยชน์ต่อการปฏิบัติงาน

.....

.....

.....

/ ๘. ปัจจุบัน ...

๘. ปัจจุบันข้าพเจ้าได้รับเงินประจำตำแหน่ง /ค่าตอบแทน/วิทยฐานะ เดือนละ..... บาท เมื่อได้โอนมาดำรงตำแหน่งใด ข้าพเจ้ายินยอมที่จะรับเงินประจำตำแหน่ง/ค่าตอบแทน ตามที่กำหนดสำหรับตำแหน่งนั้น

๙. เอกสารหลักฐานต่าง ๆ ที่ส่งเพื่อประกอบการพิจารณา โดยมีผู้รับรองสำเนาตามระเบียบสำนักนายกรัฐมนตรีว่าด้วยงานสารบรรณ ดังนี้

- ○ ๙.๑ สำเนาปริญญาบัตร หรือเอกสารหลักฐานอื่นที่แสดงการสำเร็จการศึกษา
- ○ ๙.๒ สำเนาระเบียนแสดงผลการศึกษา (Transcript)
- ○ ๙.๓ สำเนาทะเบียนประวัติข้าราชการ (ก.พ.๗) ที่มีรายละเอียดครบถ้วนสมบูรณ์ ตั้งแต่วันที่เริ่มรับราชการจนถึงปัจจุบัน
- ○ ๙.๔ หนังสือยินยอมให้โอนของผู้มีอำนาจสั่งบรรจุและแต่งตั้งของส่วนราชการ หรือหน่วยงานสังกัดเดิม ซึ่งระบุวัน เดือน ปีที่ให้โอน
- ○ ๙.๕ หนังสือยินยอมการรับเงินเดือนที่ต่ำกว่าเดิม (ถ้ามี)
- ○ ๙.๖ สำเนาเอกสารหลักฐานที่แสดงผลงานหรือผลการปฏิบัติงาน
- ○ ๙.๗ สำเนาเอกสารหลักฐานที่แสดงถึงความรู้ความสามารถพิเศษที่เป็นประโยชน์ ต่อการปฏิบัติงานในตำแหน่งที่จะขอโอน
- ○ ๙.๘ สำเนามาตรฐานตำแหน่งที่ผู้ขอโอนดำรงตำแหน่งอยู่ปัจจุบันในส่วนราชการ หรือหน่วยงานสังกัดเดิม
- ○ ๙.๙ สำเนาเอกสารหลักฐานอื่นที่เกี่ยวข้อง เช่น หนังสือสำคัญการเปลี่ยนชื่อตัว ชื่อสกุล ใบสำคัญการสมรส เป็นต้น (ถ้ามี)
- ○ ๙.๑๐ เอกสารหลักฐานอื่นที่ผู้ขอโอนเห็นว่าเป็นประโยชน์ในการพิจารณารับโอน
- ○ ๙.๑๑ กรณีบรรจุเป็นข้าราชการในตำแหน่งประเภททั่วไป/ในสายงานที่เริ่มต้นจากระดับ ๑ และ ๒ ต่อมาได้เปลี่ยนประเภทตำแหน่งเป็นประเภทวิชาการ ให้ส่งเอกสารหลักฐานการเปลี่ยนประเภทตำแหน่ง

ข้าพเจ้าขอรับรองว่าข้อความและเอกสารหลักฐานตามที่ระบุและยื่นขอโอนไว้นี้ถูกต้องตรงตามความเป็นจริงทุกประการ

จึงเรียนมาเพื่อโปรดพิจารณา

ขอแสดงความนับถือ

(ลงชื่อ) .....

(.....)

ตำแหน่ง .....

/คำรับรอง...

คำรับรองและความเห็นของผู้บังคับบัญชา

ขอรับรองว่าข้อความดังกล่าวข้างต้นเป็นความจริงและมีความเห็นเพื่อประกอบการพิจารณาดังนี้

.....

.....

.....

(ลงชื่อ) .....ผู้บังคับบัญชาชั้นต้น

(.....)

ตำแหน่ง .....

ความเห็นของผู้บังคับบัญชา (ระดับกอง/สำนัก หรือเทียบเท่า)*

.....

.....

.....

.....

(ลงชื่อ) .....ผู้บังคับบัญชา

(.....)

ตำแหน่ง .....

ความเห็นของผู้บังคับบัญชา (ระดับส่วนราชการ) **

.....

.....

.....

.....

(ลงชื่อ) .....

(.....)

ตำแหน่ง .....

หมายเหตุ * ๑. ให้รับรองว่า ข้อความและเอกสารหลักฐานตามที่ผู้ขอโอนระบุและยื่นขอโอนถูกต้องตรงตามความเป็นจริงทุกประการ พร้อมทั้งรับรองความประพฤติ ความรู้และความสามารถในการปฏิบัติหน้าที่ราชการของผู้ขอโอนด้วย โดยผู้รับรองต้องเป็นผู้บังคับบัญชาไม่ต่ำกว่าผู้อำนวยการกอง/สำนัก หรือเทียบเท่า

** ๒. ให้ระบุความเห็นว่า ยินยอมหรือไม่ยินยอมให้โอน พร้อมเหตุผล

สิ่งที่ส่งมาด้วย ๔

หนังสือสอบถามข้อมูลเกี่ยวกับรายละเอียดของผู้ขอโอน

ที่...../..... สำนักงานเขตพื้นที่การศึกษา หรือส่วนราชการ.....

วันที่.....

เรื่อง ขอโอนมาบรรจุและแต่งตั้งเป็นข้าราชการครูและบุคลากรทางการศึกษาตำแหน่งบุคลากรทางการศึกษาอื่น ตามมาตรา ๓๘ ค. (๒)

เรียน(หัวหน้าส่วนราชการ หรือหน่วยงานต้นสังกัด)

ด้วย (นาย/นาง/นางสาว/ชั้นยศ).....
ข้าราชการ/พนักงานส่วนท้องถิ่น.....ตำแหน่ง.....
ระดับ/ชั้น..... รับเงินเดือนระดับ/ชั้น..... อัตรา/ขั้น..... บาท
สังกัด..... ขอโอนมาบรรจุและแต่งตั้งเป็นข้าราชการครูและบุคลากรทางการศึกษา
ตำแหน่งบุคลากรทางการศึกษาอื่นตามมาตรา ๓๘ ค. (๒) ตำแหน่ง.....กลุ่ม/สถานศึกษา
..... สังกัดสำนักงานเขตพื้นที่การศึกษา/ส่วนราชการ.....
กระทรวง.....

(สำนักงานเขตพื้นที่การศึกษา หรือส่วนราชการที่รับโอน).....
พิจารณาแล้วมีความประสงค์จะรับโอนจึงขอทราบว่าจะขัดข้องในการให้โอนหรือไม่ หากไม่ขัดข้อง ขอทราบข้อมูลเพื่อประกอบการพิจารณา ดังนี้

๑. ปัจจุบันดำรงตำแหน่ง ระดับหรือชั้นใด รับเงินเดือนเงินประจำตำแหน่ง/เงินวิทยฐานะและเงินค่าตอบแทนเท่าใดสังกัดหน่วยงานใด

๒. เป็นผู้มีคุณสมบัติทั่วไปตามมาตรา ๓๐ แห่งพระราชบัญญัติระเบียบข้าราชการครูและบุคลากรทางการศึกษา พ.ศ. ๒๕๔๗ หรือไม่

๓. เป็นผู้อยู่ระหว่างถูกสืบสวนว่ากระทำผิดวินัย หรือถูกแต่งตั้งคณะกรรมการสอบสวนทางวินัยหรือจรรยาบรรณวิชาชีพหรือเคยกระทำผิดวินัยหรือจรรยาบรรณวิชาชีพ หรือไม่

๔. เป็นผู้อยู่ในระหว่างถูกดำเนินคดีอาญาหรือเคยถูกศาลพิพากษาลงโทษทางอาญา เว้นแต่ความผิดที่ได้กระทำโดยประมาทหรือความผิดลหุโทษ หรือไม่

๕. เคยเป็นบุคคลล้มละลาย หรือเป็นผู้อยู่ระหว่างถูกดำเนินคดีล้มละลายหรือไม่

๖. เป็นสมาชิก กบข. ชพค. ชพส. หรือสมาชิกองค์กรสวัสดิการอื่น หรือไม่ หากเป็นสมาชิกให้ระบุการเป็นสมาชิกและหมายเลขด้วย

๗. มีภาระหนี้สินผูกพันกับทางราชการ หรือไม่

๘. อยู่ระหว่างการลาศึกษาต่อ หรืออยู่ระหว่างการปฏิบัติราชการเพื่อชดใช้ทุน หรือไม่

๙. ยินยอมให้โอนได้ตั้งแต่เมื่อใด

๑๐. ข้อมูลอื่น ๆ (ถ้ามี)

จึงเรียนมาเพื่อโปรดทราบและแจ้งให้ .....(สำนักงานเขตพื้นที่การศึกษา/ส่วนราชการ) ทราบด้วย จักขอบคุณยิ่ง

ขอแสดงความนับถือ

(ลงชื่อ).....

(.....)

ตำแหน่ง ผู้อำนวยการสำนักงานเขตพื้นที่การศึกษาหรือหัวหน้าส่วนราชการ

หน่วยงานที่รับโอน
โทรศัพท์.....
โทรสาร.....

สิ่งที่ส่งมาด้วย ๕

คำอธิบาย

ประกอบหลักเกณฑ์และวิธีการโอนพนักงานส่วนท้องถิ่นและข้าราชการอื่น
มาบรรจุและแต่งตั้งเป็นข้าราชการครูและบุคลากรทางการศึกษา
ตำแหน่งบุคลากรทางการศึกษาอื่นตามมาตรา ๓๘ ค. (๒)
(ส่งพร้อมหนังสือสำนักงาน ก.ค.ศ. ที่ ศธ ๐๒๐๖.๕/ว ๒๙ ลงวันที่ ๒๘ กันยายน ๒๕๖๐)

หลักเกณฑ์

๓. หน่วยงานการศึกษาที่รับโอนต้องไม่มีบัญชีผู้สอบแข่งขันได้ หรือบัญชีผู้ได้รับคัดเลือก ตำแหน่งบุคลากรทางการศึกษาอื่นตามมาตรา ๓๘ ค. (๒) ตำแหน่งที่รับโอนที่ขึ้นบัญชีของหน่วยงานการศึกษา หรือ กศจ. หรือ อ.ก.ค.ศ. ที่ ก.ค.ศ. ตั้ง หรือบัญชีของส่วนราชการนั้น ซึ่งรอการบรรจุและแต่งตั้ง

<u>คำอธิบาย</u>

ตำแหน่งที่ขึ้นบัญชีผู้สอบแข่งขันได้ หรือผู้ได้รับการคัดเลือก รอการบรรจุและแต่งตั้ง คือ ตำแหน่งแรกบรรจุ ได้แก่ ประเภทวิชาการ ระดับปฏิบัติการ/ชำนาญการ และประเภททั่วไป ระดับปฏิบัติงาน/ชำนาญงาน ดังนั้น หน่วยงานการศึกษานั้นๆ ไม่สามารถรับโอน มาดำรงตำแหน่งประเภทวิชาการ ระดับปฏิบัติการหรือระดับชำนาญการ และประเภททั่วไป ระดับปฏิบัติงานหรือระดับชำนาญงาน

๔. ผู้ขอโอนต้องมีคุณสมบัติ ดังนี้

๔.๒ ต้องเป็นพนักงานส่วนท้องถิ่นหรือข้าราชการอื่น ที่ได้รับการบรรจุและแต่งตั้งจากผลการสอบแข่งขันในประเภทตำแหน่งเดียวกันหรือเทียบเท่ากับตำแหน่งที่จะขอโอน โดยเป็นการสอบแข่งขันที่เทียบเคียงหรือได้มาตรฐานเดียวกับหลักเกณฑ์ วิธีการ และเงื่อนไขที่ ก.พ. หรือ ก.ค.ศ. กำหนด และต้องเป็นผลการสอบแข่งขันในประเภทตำแหน่งเดียวกันหรือเทียบเท่ากับตำแหน่งปัจจุบันก่อนโอน

<u>คำอธิบาย</u>

พนักงานส่วนท้องถิ่นหรือข้าราชการอื่นที่สามารถขอโอนตามหลักเกณฑ์และวิธีการนี้ ในกรณีที่ผู้นั้นดำรงตำแหน่งประเภทวิชาการและขอโอนมาดำรงตำแหน่งประเภทวิชาการ หรือกรณีที่ผู้นั้นดำรงตำแหน่งประเภททั่วไปขอโอนมาดำรงตำแหน่งประเภททั่วไป ผู้นั้นต้องเป็นผู้ที่ได้รับการบรรจุและแต่งตั้งในตำแหน่งประเภทวิชาการหรือตำแหน่งประเภททั่วไปดังกล่าวแล้วแต่กรณี โดยผลการสอบแข่งขัน

ทั้งนี้ ผลการสอบแข่งขันดังกล่าวต้องเป็นการสอบแข่งขันที่เทียบเคียงหรือเป็นการสอบแข่งขันที่มีมาตรฐานเดียวกันกับหลักเกณฑ์ วิธีการ และเงื่อนไขที่ ก.พ. หรือ ก.ค.ศ. กำหนด

๘. ให้ กศจ. หรือ อ.ก.ค.ศ. ที่ ก.ค.ศ. ตั้ง แล้วแต่กรณี ดำเนินการดังนี้

๘.๕ พิจารณาการรับโอน ให้เป็นไปตามแนวทาง ดังนี้

๔) การพิจารณารับโอนให้ดำเนินการภายหลังจากการเปลี่ยนตำแหน่ง การย้าย และการโอนตามมาตรา ๕๗ แล้ว และการบรรจุและแต่งตั้งข้าราชการครูและบุคลากรทางการศึกษา ตำแหน่งบุคลากรทางการศึกษาอื่นตามมาตรา ๓๘ ค. (๒) เสร็จสิ้นแล้ว

<u>คำอธิบาย</u>

การพิจารณารับโอนให้ดำเนินการภายหลังจากการเปลี่ยนตำแหน่ง การย้าย และการโอนตามมาตรา ๕๗ แล้ว และการบรรจุและแต่งตั้งข้าราชการครูและบุคลากรทางการศึกษา ตำแหน่งบุคลากรทางการศึกษาอื่นตามมาตรา ๓๘ ค. (๒) เสร็จสิ้นแล้ว <u>หมายถึง</u> ให้พิจารณาการย้ายบุคลากรทางการศึกษาอื่นตามมาตรา ๓๘ ค. (๒) การพิจารณาย้ายข้าราชการพลเรือนสามัญ การพิจารณาเปลี่ยนตำแหน่งข้าราชการครูและบุคลากรทางการศึกษา และการโอนข้าราชการครูและบุคลากรทางการศึกษา แห่งพระราชบัญญัติระเบียบข้าราชการครูและบุคลากรทางการศึกษา พ.ศ. ๒๕๔๗ สังกัดส่วนราชการอื่น ตามลำดับ มาบรรจุและหรือแต่งตั้งให้ดำรงตำแหน่งบุคลากรทางการศึกษาอื่นตามมาตรา ๓๘ ค. (๒)

๙. การให้ได้รับเงินเดือน ให้ได้รับเงินเดือนเท่าเดิมกรณีที่เงินเดือนสูงกว่าขั้นสูงของระดับตำแหน่งที่รับโอน ให้ได้รับเงินเดือนตามหลักเกณฑ์และวิธีการที่ ก.ค.ศ. กำหนด

<u>คำอธิบาย</u>

กรณีที่เงินเดือนสูงกว่าขั้นสูงของระดับตำแหน่งที่จะแต่งตั้ง ให้ได้รับเงินเดือนตามหลักเกณฑ์และวิธีการที่ ก.ค.ศ. กำหนด ตามหนังสือสำนักงาน ก.ค.ศ. ที่ ศธ ๐๒๐๖.๕/ว ๒๓ ลงวันที่ ๒๗ ธันวาคม ๒๕๕๙ ซึ่งกำหนดให้นำหลักเกณฑ์และวิธีการ ตามหนังสือสำนักเลขาธิการคณะรัฐมนตรี ที่ นร ๐๕๐๕/ว ๓๔๗ ลงวันที่ ๒๐ ตุลาคม ๒๕๕๙ มาใช้โดยอนุโลม

ที่ ศธ ๐๒๐๖.๓/ว ๒๑

สำนักงาน ก.ค.ศ.
สำนักงานปลัดกระทรวงศึกษาธิการ
กทม. ๑๐๓๐๐

๕ กรกฎาคม ๒๕๖๐

เรื่อง หลักเกณฑ์และวิธีการให้ข้าราชการครูและบุคลากรทางการศึกษา ตำแหน่งครู มีวิทยฐานะและเลื่อนวิทยฐานะ

เรียน ปลัดกระทรวงศึกษาธิการ เลขาธิการ ศึกษาธิการภาค ศึกษาธิการจังหวัด ผู้อำนวยการ

อ้างถึง ๑. หนังสือสำนักงาน ก.ค.ศ. ด่วนที่สุด ที่ ศธ ๐๒๐๖.๔/ว ๑๗ ลงวันที่ ๓๐ กันยายน ๒๕๕๒
๒. หนังสือสำนักงาน ก.ค.ศ. ที่ ศธ ๐๒๐๖.๔/ว ๑๐ ลงวันที่ ๒๙ กรกฎาคม ๒๕๕๔
๓. หนังสือสำนักงาน ก.ค.ศ. ที่ ศธ ๐๒๐๖.๓/ว ๑๓ ลงวันที่ ๑ สิงหาคม ๒๕๕๖
๔. หนังสือสำนักงาน ก.ค.ศ. ที่ ศธ ๐๒๐๖.๔/ว ๑ ลงวันที่ ๑๗ กุมภาพันธ์ ๒๕๕๗

สิ่งที่ส่งมาด้วย หลักเกณฑ์และวิธีการให้ข้าราชการครูและบุคลากรทางการศึกษา ตำแหน่งครู มีวิทยฐานะและเลื่อนวิทยฐานะ พร้อมแบบ วฐ.๑ – วฐ.๓ จำนวน ๑ ชุด

ตามหนังสือที่อ้างถึง ๑ – ๔ ก.ค.ศ. ได้กำหนดหลักเกณฑ์และวิธีการให้ข้าราชการครูและบุคลากรทางการศึกษามีวิทยฐานะและเลื่อนวิทยฐานะนั้น ต่อมากระทรวงศึกษาธิการ ได้มีนโยบายมุ่งเน้นให้ข้าราชการครูและบุคลากรทางการศึกษามีการสั่งสมความชำนาญ ความเชี่ยวชาญในการจัดการเรียนการสอน มีการพัฒนาตนเองและส่งเสริมให้ประพฤติปฏิบัติตนเป็นแบบอย่างที่ดี มีวินัย คุณธรรม จริยธรรม และจรรยาบรรณวิชาชีพ พัฒนาคุณภาพการศึกษาอย่างต่อเนื่องและเป็นระบบ ส่งผลถึงคุณภาพผู้เรียนได้อย่างแท้จริง

ก.ค.ศ. จึงได้กำหนดหลักเกณฑ์และวิธีการให้ข้าราชการครูและบุคลากรทางการศึกษา ตำแหน่งครู มีวิทยฐานะและเลื่อนวิทยฐานะ และกำหนดแนวปฏิบัติการดำเนินการในช่วงระยะเวลาเปลี่ยนผ่าน โดยให้ใช้บังคับตั้งแต่วันที่ ๕ กรกฎาคม ๒๕๖๐ เป็นต้นไป รายละเอียดตามสิ่งที่ส่งมาด้วย

ทั้งนี้ คณะกรรมการขับเคลื่อนการปฏิรูปการศึกษาของกระทรวงศึกษาธิการในภูมิภาค ได้มีมติเห็นชอบให้ กศจ. ดำเนินการเกี่ยวกับการบริหารงานบุคคลสำหรับข้าราชการครูและบุคลากรทางการศึกษาตามที่ ก.ค.ศ. กำหนด

จึงเรียนมาเพื่อโปรดทราบและถือปฏิบัติ

ขอแสดงความนับถือ

(นายพินิจศักดิ์ สวรรณรังกี)
เลขาธิการ ก.ค.ศ.

ภารกิจระบบตำแหน่งและวิทยฐานะที่ ๑, ๒
โทร. ๐ ๒๒๘๐ ๒๘๓๑, ๐ ๒๒๘๐ ๒๘๒๘
โทรสาร ๐ ๒๒๘๐ ๑๐๙๕, ๐ ๒๒๘๐ ๑๐๒๙

หลักเกณฑ์และวิธีการให้ข้าราชการครูและบุคลากรทางการศึกษา ตำแหน่งครู มีวิทยฐานะและเลื่อนวิทยฐานะ

(ส่งพร้อมหนังสือสำนักงาน ก.ค.ศ. ที่ ศธ 0206.3/ว 21 ลงวันที่ 5 กรกฎาคม 2560)

หลักการและเหตุผล

โดยที่รัฐธรรมนูญแห่งราชอาณาจักรไทย พุทธศักราช 2560 หมวด 5 หน้าที่ของรัฐ มาตรา 54 วรรคสี่ บัญญัติว่า "การศึกษาทั้งปวงต้องมุ่งพัฒนาผู้เรียนให้เป็นคนดี มีวินัย ภูมิใจในชาติ สามารถเชี่ยวชาญได้ตามความถนัดของตน และมีความรับผิดชอบต่อครอบครัว ชุมชน สังคม และประเทศชาติ" และหมวด 16 การปฏิรูปประเทศ มาตรา 258 จ. ด้านการศึกษา (3) บัญญัติว่า "ให้มีกลไกและระบบการผลิต คัดกรอง และพัฒนาผู้ประกอบวิชาชีพครูและอาจารย์ให้ได้ผู้มีจิตวิญญาณของความเป็นครู มีความรู้ความสามารถอย่างแท้จริง ได้รับค่าตอบแทนที่เหมาะสมกับความสามารถและประสิทธิภาพในการสอน รวมทั้งมีกลไกสร้างระบบคุณธรรมในการบริหารงานบุคคลของผู้ประกอบวิชาชีพครู" ประกอบกับ มาตรา 54 แห่งพระราชบัญญัติระเบียบข้าราชการครูและบุคลากรทางการศึกษา พ.ศ. 2547 บัญญัติว่า "การให้ข้าราชการครูและบุคลากรทางการศึกษามีวิทยฐานะใดและการเลื่อนเป็นวิทยฐานะใด ต้องเป็นไปตามมาตรฐานวิทยฐานะตามมาตรา 42 ซึ่งผ่านการประเมิน ทั้งนี้ ให้คำนึงถึงความประพฤติด้านวินัย คุณธรรม จริยธรรม จรรยาบรรณวิชาชีพ ประสบการณ์ คุณภาพการปฏิบัติงาน ความชำนาญ ความเชี่ยวชาญ ผลงานที่เกิดจากการปฏิบัติหน้าที่ในด้านการเรียนการสอน ตามหลักเกณฑ์และวิธีการที่ ก.ค.ศ. กำหนด" และยุทธศาสตร์การพัฒนาประเทศได้กำหนดให้มีการพัฒนาทรัพยากรบุคคลให้มีความสามารถและสมรรถนะที่เหมาะสมรองรับการพัฒนาประเทศไทย 4.0 โดยครูเป็นกลไกสำคัญสูงยิ่งในการเตรียมผู้เรียนตามยุทธศาสตร์ดังกล่าว

ดังนั้น เพื่อให้เกิดคุณภาพการศึกษา และสามารถพัฒนาผู้เรียนให้มีคุณภาพ มีความสามารถ และสมรรถนะที่เหมาะสม ได้ตามเจตนารมณ์ของกฎหมายและยุทธศาสตร์การพัฒนาประเทศดังกล่าว สมควรกำหนดให้มีการส่งเสริมสนับสนุนให้ข้าราชการครูและบุคลากรทางการศึกษา ผู้ดำรงตำแหน่งครู ได้มีการสั่งสมความชำนาญและมีความเชี่ยวชาญในการจัดการเรียนการสอน มีการพัฒนาตนเองอย่างต่อเนื่องและส่งเสริมให้ครูประพฤติปฏิบัติตนเป็นแบบอย่างที่ดี มีวินัย คุณธรรม จริยธรรม และจรรยาบรรณวิชาชีพ อาศัยอำนาจตามความในมาตรา 19 (4) และมาตรา 54 แห่งพระราชบัญญัติระเบียบข้าราชการครูและบุคลากรทางการศึกษา พ.ศ. 2547 ก.ค.ศ. จึงได้กำหนดหลักเกณฑ์และวิธีการให้ข้าราชการครูและบุคลากรทางการศึกษา ตำแหน่งครู มีวิทยฐานะและเลื่อนวิทยฐานะ ดังต่อไปนี้

หลักเกณฑ์

1. หลักเกณฑ์และวิธีการให้ข้าราชการครูและบุคลากรทางการศึกษา ตำแหน่งครู มีวิทยฐานะและเลื่อนวิทยฐานะ ให้ใช้บังคับตั้งแต่วันที่ 5 กรกฎาคม 2560 เป็นต้นไป

2. ผู้ขอมีวิทยฐานะและเลื่อนวิทยฐานะ ต้องมีคุณสมบัติดังต่อไปนี้

2.1 ระยะเวลาการดำรงตำแหน่งครู

2.1.1 วิทยฐานะครูชำนาญการ ต้องดำรงตำแหน่งครู มาแล้วไม่น้อยกว่า 5 ปี นับถึงวันที่ยื่นคำขอ หรือดำรงตำแหน่งอื่นที่ ก.ค.ศ. เทียบเท่า

2.1.2 วิทยฐานะครูชำนาญการพิเศษ ต้องดำรงตำแหน่งครูที่มีวิทยฐานะครูชำนาญการ มาแล้วไม่น้อยกว่า 5 ปี นับถึงวันที่ยื่นคำขอ หรือดำรงตำแหน่งอื่นที่ ก.ค.ศ. เทียบเท่า

2.1.3 วิทยฐานะครูเชี่ยวชาญ ต้องดำรงตำแหน่งครูที่มีวิทยฐานะครูชำนาญการพิเศษ มาแล้วไม่น้อยกว่า 5 ปี นับถึงวันที่ยื่นคำขอ หรือดำรงตำแหน่งอื่นที่ ก.ค.ศ. เทียบเท่า

2.1.4 วิทยฐานะครูเชี่ยวชาญพิเศษ ต้องดำรงตำแหน่งครูที่มีวิทยฐานะครูเชี่ยวชาญ มาแล้วไม่น้อยกว่า 5 ปี นับถึงวันที่ยื่นคำขอ หรือดำรงตำแหน่งอื่นที่ ก.ค.ศ. เทียบเท่า

2.2 มีชั่วโมงการปฏิบัติงานในตำแหน่งครู หรือตำแหน่งครูในวิทยฐานะที่ดำรงอยู่ปัจจุบัน ในช่วงระยะเวลาย้อนหลัง 5 ปี นับถึงวันที่ยื่นคำขอ ดังนี้

2.2.1 การขอมีวิทยฐานะครูชำนาญการหรือเลื่อนเป็นวิทยฐานะครูชำนาญการพิเศษ ต้องมีชั่วโมงการปฏิบัติงาน ในแต่ละปีไม่น้อยกว่า 800 ชั่วโมง โดยในชั่วโมงการปฏิบัติงานต้องมีชั่วโมงการมีส่วนร่วมในชุมชนการเรียนรู้ทางวิชาชีพ ในแต่ละปีไม่น้อยกว่า 50 ชั่วโมง ทั้งนี้ ต้องมีชั่วโมงสอนขั้นต่ำตามที่ ก.ค.ศ. กำหนดด้วย

2.2.2 การขอเลื่อนเป็นวิทยฐานะครูเชี่ยวชาญหรือวิทยฐานะครูเชี่ยวชาญพิเศษ ต้องมีชั่วโมงการปฏิบัติงาน ในแต่ละปีไม่น้อยกว่า 900 ชั่วโมง โดยในชั่วโมงการปฏิบัติงานต้องมีชั่วโมงการมีส่วนร่วมในชุมชนการเรียนรู้ทางวิชาชีพ ในแต่ละปีไม่น้อยกว่า 50 ชั่วโมง ทั้งนี้ ต้องมีชั่วโมงสอนขั้นต่ำตามที่ ก.ค.ศ. กำหนดด้วย โดยในช่วงระยะเวลาย้อนหลัง 5 ปี ผู้ขอจะต้องมีชั่วโมงสอน ในวิชา/สาขา/กลุ่มสาระการเรียนรู้ ที่เสนอผลงานทางวิชาการนั้น

2.3 มีวินัย คุณธรรม จริยธรรม และจรรยาบรรณวิชาชีพ โดยไม่เคยถูกลงโทษทางวินัย หรือจรรยาบรรณวิชาชีพ ในช่วงระยะเวลาย้อนหลัง 5 ปี นับถึงวันที่ยื่นคำขอ โดยพิจารณาจากสำเนาแฟ้มประวัติข้าราชการครูและบุคลากรทางการศึกษา (ก.ค.ศ. 16) หรือสำเนาทะเบียนประวัติข้าราชการ (ก.พ. 7)

2.4 ผ่านการพัฒนา ตามหลักเกณฑ์และวิธีการที่ ก.ค.ศ. กำหนด ในช่วงระยะเวลาย้อนหลัง 5 ปี นับถึงวันที่ยื่นคำขอ

2.5 มีผลงานที่เกิดจากการปฏิบัติหน้าที่ สายงานการสอน ในช่วงระยะเวลาย้อนหลัง 5 ปีการศึกษาติดต่อกัน นับถึงวันสิ้นปีการศึกษาก่อนวันที่ยื่นคำขอ ซึ่งได้มีการประเมินตามหลักเกณฑ์ ข้อ 5 และมีผลการประเมินผ่านเกณฑ์ตามหลักเกณฑ์ ข้อ 6 ไม่น้อยกว่า 3 ปีการศึกษา โดยพิจารณาจากข้อมูลที่บันทึกไว้ในแบบประเมินผลงานที่เกิดจากการปฏิบัติหน้าที่ ตำแหน่งครู รายปีการศึกษา (วฐ.2)

ทั้งนี้ ให้ผู้ขอและผู้อำนวยการสถานศึกษาเป็นผู้รับรองข้อมูล เอกสาร และหลักฐานเกี่ยวกับคุณสมบัติของผู้ขอด้วย หากภายหลังตรวจสอบแล้วพบว่ามีคุณสมบัติไม่เป็นไปตามหลักเกณฑ์นี้ ให้ถือว่าเป็นผู้ขาดคุณสมบัติ

3. ผู้ขอมีวิทยฐานะหรือเลื่อนวิทยฐานะต้องผ่านการประเมิน ดังนี้

3.1 ทุกวิทยฐานะ ต้องผ่านการประเมินผลงานที่เกิดจากการปฏิบัติหน้าที่ โดยพิจารณาจากด้านการจัดการเรียนการสอน ด้านการบริหารจัดการชั้นเรียน และด้านการพัฒนาตนเองและพัฒนาวิชาชีพ

3.2 วิทยฐานะครูเชี่ยวชาญและวิทยฐานะครูเชี่ยวชาญพิเศษ นอกจากต้องผ่านการประเมินตามข้อ 3.1 แล้วต้องผ่านการประเมินผลงานทางวิชาการที่แสดงให้เห็นถึงสมรรถนะในการวิจัยเพื่อพัฒนากระบวนการเรียนรู้และการพัฒนาวิชาชีพ ดังนี้

3.2.1 วิทยฐานะครูเชี่ยวชาญ ต้องมีผลงานทางวิชาการ ซึ่งเป็นงานวิจัยในชั้นเรียน หรือรายงานผลการพัฒนาการจัดการเรียนรู้ที่เกิดจากชุมชนการเรียนรู้ทางวิชาชีพ หรือผลงานทางวิชาการในลักษณะอื่นที่มีจุดมุ่งหมายในการแก้ปัญหาด้านการเรียนรู้ของผู้เรียนและสอดคล้องกับแผนการจัดการเรียนรู้ มีการศึกษาแนวคิด ทฤษฎี และองค์ความรู้ต่าง ๆ เพื่อแก้ปัญหาและนำไปสู่การสรุปองค์ความรู้เพื่อพัฒนาคุณภาพของผู้เรียน จำนวนไม่น้อยกว่า 2 รายการ โดยต้องเป็นงานวิจัยในชั้นเรียน อย่างน้อย 1 รายการ

3.2.2 วิทยฐานะครูเชี่ยวชาญพิเศษ ต้องมีผลงานทางวิชาการ ซึ่งเป็นงานวิจัยเกี่ยวกับการจัดการเรียนการสอน หรือรายงานผลการพัฒนาการจัดการเรียนรู้ที่เกิดจากชุมชนการเรียนรู้ทางวิชาชีพ หรือผลงานทางวิชาการในลักษณะอื่น ที่มีจุดมุ่งหมายในการแก้ปัญหาด้านการเรียนรู้ของผู้เรียนและสอดคล้องกับแผนการจัดการเรียนรู้ มีการศึกษาแนวคิด ทฤษฎีและองค์ความรู้ต่าง ๆ เพื่อแก้ปัญหาและนำไปสู่การสรุปองค์ความรู้เพื่อพัฒนาคุณภาพของผู้เรียน จำนวนไม่น้อยกว่า 2 รายการ โดยต้องเป็นงานวิจัยเกี่ยวกับการจัดการเรียนการสอน อย่างน้อย 1 รายการ

ทั้งนี้ ผลงานทางวิชาการที่ผู้ขอเสนอ ต้องเป็นผลงานในช่วงระยะเวลาย้อนหลัง 5 ปี นับถึงวันที่ยื่นคำขอ และต้องไม่เป็นผลงานทางวิชาการที่ใช้เป็นส่วนหนึ่งของการศึกษาเพื่อรับปริญญา หรือประกาศนียบัตรใด ๆ หรือเป็นผลงานทางวิชาการที่เคยใช้เพื่อเลื่อนตำแหน่งหรือเพื่อให้มีวิทยฐานะหรือเลื่อนวิทยฐานะมาแล้ว

4. ให้มีผู้ประเมิน ดังนี้

4.1 ผู้อำนวยการสถานศึกษา ในฐานะผู้บังคับบัญชาเป็นผู้ประเมินผลงานที่เกิดจากการปฏิบัติหน้าที่ทุกวิทยฐานะ โดยให้ผู้อำนวยการสถานศึกษาตั้งคณะกรรมการจากข้าราชการครูและบุคลากรทางการศึกษาในสถานศึกษานั้นหรือนอกสถานศึกษา เพื่อตรวจสอบและกลั่นกรองข้อมูลที่ผู้ดำรงตำแหน่งครูรายงาน และเสนอความเห็นเพื่อประกอบการพิจารณาประเมินผลงานที่เกิดจากการปฏิบัติหน้าที่ ในแต่ละปีการศึกษา

กรณีการประเมินในปีการศึกษาใด หากผู้อำนวยการสถานศึกษาไม่อาจประเมินผลงานที่เกิดจากการปฏิบัติหน้าที่ของผู้ดำรงตำแหน่งครูด้วยเหตุใด ๆ ให้เสนอ กศจ. แต่งตั้งข้าราชการครูและบุคลากรทางการศึกษาในจังหวัดนั้นที่มีความรู้ ความสามารถเหมาะสมเป็นผู้ประเมินผลงานที่เกิดจากการปฏิบัติหน้าที่ แทน

กรณีที่ผู้ดำรงตำแหน่งครูได้ยื่นคำขอมีวิทยฐานะหรือเลื่อนวิทยฐานะ หากผู้อำนวยการสถานศึกษามีวิทยฐานะต่ำกว่าวิทยฐานะที่ขอ ให้เสนอ กศจ. แต่งตั้งข้าราชการครูและบุคลากรทางการศึกษาในจังหวัดนั้นที่มีวิทยฐานะไม่ต่ำกว่าวิทยฐานะที่ขอ เป็นผู้ร่วมประเมินสรุปผลการตรวจสอบและประเมิน ตำแหน่งครู 5 ปีการศึกษา (วฐ.3)

4.2 คณะกรรมการที่ ก.ค.ศ. ตั้ง เป็นผู้ประเมินผลงานทางวิชาการของผู้ขอเลื่อนเป็นวิทยฐานะครูเชี่ยวชาญและครูเชี่ยวชาญพิเศษ

5. การประเมินผลงานที่เกิดจากการปฏิบัติหน้าที่

ผู้ดำรงตำแหน่งครูต้องได้รับการประเมินผลงานที่เกิดจากการปฏิบัติหน้าที่ ด้านการจัดการเรียนการสอน ด้านการบริหารจัดการชั้นเรียน และด้านการพัฒนาตนเองและพัฒนาวิชาชีพ อย่างต่อเนื่องทุกปี ดังนี้

5.1 ให้ผู้ดำรงตำแหน่งครูจัดทำรายงานผลงานที่เกิดจากการปฏิบัติหน้าที่ ตามแบบรายงานผลงานที่เกิดจากการปฏิบัติหน้าที่ สายงานการสอน รายปีการศึกษา (วฐ.2) เสนอผู้ประเมิน ปีการศึกษาละ 1 ครั้ง

5.2 ให้ผู้ประเมิน ประเมินผลงานที่เกิดจากการปฏิบัติหน้าที่ของผู้ดำรงตำแหน่งครู เป็นระยะเวลา 5 ปีการศึกษา ภาคเรียนละ 1 ครั้ง โดยในการประเมินภาคเรียนที่ 1 เป็นการประเมินเพื่อให้คำแนะนำและพัฒนา และการประเมินภาคเรียนที่ 2 ให้ประเมินในภาพรวมทั้งปี ถ้ามีการประเมินทุกตัวชี้วัดและผลการประเมินผ่านเกณฑ์ตามที่กำหนดในข้อ 6 สามารถนำผลการประเมินดังกล่าวไปขอมีวิทยฐานะหรือเลื่อนวิทยฐานะได้

5.3 ให้ผู้ประเมินสรุปผลการประเมินให้ผู้ดำรงตำแหน่งครูทราบ ปีการศึกษาละ 1 ครั้ง กรณีที่ผู้ดำรงตำแหน่งครูไม่เห็นด้วยกับผลการประเมินนั้น ให้เปิดโอกาสให้ได้ปรึกษาและชี้แจง หากผู้ประเมินพิจารณาแล้วเห็นว่าผลการประเมินถูกต้องตรงตามความเป็นจริงแล้ว แต่ผู้นั้นมีความเห็นไม่สอดคล้องกับผู้ประเมิน ให้ผู้ประเมินแจ้งไปยังสำนักงานเขตพื้นที่การศึกษาเพื่อแต่งตั้งคณะกรรมการตรวจสอบผลการประเมินของปีการศึกษานั้น และเมื่อได้ข้อยุติเป็นประการใดให้ถือเป็นอันสิ้นสุด

6. เกณฑ์การตัดสิน

ผู้ที่จะมีวิทยฐานะหรือเลื่อนวิทยฐานะตามหลักเกณฑ์และวิธีการนี้ จะต้องมีผลงานที่เกิดจากการปฏิบัติหน้าที่ย้อนหลัง 5 ปีการศึกษาติดต่อกัน นับถึงวันสิ้นปีการศึกษา ก่อนวันที่ยื่นคำขอ โดยต้องผ่านเกณฑ์การประเมินไม่น้อยกว่า 3 ปีการศึกษา และผลงานทางวิชาการ ผ่านเกณฑ์ตามที่ ก.ค.ศ. กำหนด ดังต่อไปนี้

6.1 วิทยฐานะครูชำนาญการและครูชำนาญการพิเศษ

วิทยฐานะครูชำนาญการ ต้องได้รับการประเมินทุกตัวชี้วัดและมีระดับคุณภาพผลงานที่เกิดจากการปฏิบัติหน้าที่ ดังนี้

(1) ด้านที่ 1 ด้านการจัดการเรียนการสอน ทุกตัวชี้วัดต้องมีผลการประเมินไม่ต่ำกว่าระดับ 2 และ

(2) ด้านที่ 2 ด้านการบริหารจัดการชั้นเรียน และด้านที่ 3 ด้านการพัฒนาตนเองและพัฒนาวิชาชีพ แต่ละด้านต้องมีผลการประเมินไม่ต่ำกว่าระดับ 2 ไม่น้อยกว่า 1 ตัวชี้วัด

วิทยฐานะครูชำนาญการพิเศษ ต้องได้รับการประเมินทุกตัวชี้วัดและมีระดับคุณภาพผลงานที่เกิดจากการปฏิบัติหน้าที่ ดังนี้

(1) ด้านที่ 1 ด้านการจัดการเรียนการสอน ทุกตัวชี้วัดต้องมีผลการประเมินไม่ต่ำกว่าระดับ 3 และ

(2) ด้านที่ 2 ด้านการบริหารจัดการชั้นเรียน และด้านที่ 3 ด้านการพัฒนาตนเองและพัฒนาวิชาชีพ ต้องมีผลการประเมินทั้ง 2 ด้าน ไม่ต่ำกว่าระดับ 2 และรวมกันแล้วไม่น้อยกว่า 3 ตัวชี้วัด

6.2 วิทยฐานะครูเชี่ยวชาญและครูเชี่ยวชาญพิเศษ

วิทยฐานะครูเชี่ยวชาญ ต้องได้รับการประเมินทุกตัวชี้วัดและมีระดับคุณภาพผลงานที่เกิดจากการปฏิบัติหน้าที่ ดังนี้

(1) ด้านที่ 1 ด้านการจัดการเรียนการสอน ทุกตัวชี้วัดต้องมีผลการประเมินไม่ต่ำกว่าระดับ 4 และ

(2) ด้านที่ 2 ด้านการบริหารจัดการชั้นเรียน และด้านที่ 3 ด้านการพัฒนาตนเองและพัฒนาวิชาชีพ ต้องมีผลการประเมินทั้ง 2 ด้าน ไม่ต่ำกว่าระดับ 3 และรวมกันแล้วไม่น้อยกว่า 3 ตัวชี้วัด และ

(3) ผลงานทางวิชาการ ต้องได้คะแนนจากกรรมการแต่ละคนไม่ต่ำกว่าร้อยละ 75

วิทยฐานะครูเชี่ยวชาญพิเศษ ต้องได้รับการประเมินทุกตัวชี้วัดและมีระดับคุณภาพผลงานที่เกิดจากการปฏิบัติหน้าที่ ดังนี้

(1) ด้านที่ 1 ด้านการจัดการเรียนการสอน ทุกตัวชี้วัดต้องมีผลการประเมินไม่ต่ำกว่าระดับ 5 และ

(2) ด้านที่ 2 ด้านการบริหารจัดการชั้นเรียน และด้านที่ 3 ด้านการพัฒนาตนเองและพัฒนาวิชาชีพ ต้องมีผลการประเมินทั้ง 2 ด้าน ไม่ต่ำกว่าระดับ 4 และรวมกันแล้วไม่น้อยกว่า 3 ตัวชี้วัด และ

(3) ผลงานทางวิชาการ ต้องได้คะแนนจากกรรมการแต่ละคนไม่ต่ำกว่าร้อยละ 80

7. การพิจารณาอนุมัติผลการประเมิน

7.1 วิทยฐานะครูชำนาญการและครูชำนาญการพิเศษ

ให้ กศจ. เป็นผู้อนุมัติ โดยให้มีผลไม่ก่อนวันที่สำนักงานศึกษาธิการจังหวัดได้รับคำขอมีวิทยฐานะหรือเลื่อนวิทยฐานะ และผลการประเมินผลงานที่เกิดจากการปฏิบัติหน้าที่ พร้อมทั้งเอกสารหลักฐานที่เกี่ยวข้องครบถ้วนสมบูรณ์

7.2 วิทยฐานะครูเชี่ยวชาญและครูเชี่ยวชาญพิเศษ

ให้ ก.ค.ศ. เป็นผู้อนุมัติ โดยให้มีผลไม่ก่อนวันที่สำนักงาน ก.ค.ศ. ได้รับคำขอเลื่อนวิทยฐานะ ผลการประเมินผลงานที่เกิดจากการปฏิบัติหน้าที่ และผลงานทางวิชาการ ซึ่งมีเอกสารหลักฐานที่เกี่ยวข้องครบถ้วนสมบูรณ์

กรณีที่มีการปรับปรุงผลงานทางวิชาการ หาก ก.ค.ศ. อนุมัติ ให้มีผลไม่ก่อนวันที่สำนักงาน ก.ค.ศ. ได้รับผลงานทางวิชาการที่ปรับปรุงครบถ้วนสมบูรณ์ครั้งหลังสุด

8. เมื่อ กศจ. หรือ ก.ค.ศ. แล้วแต่กรณี พิจารณาผลการประเมินและมีมติเป็นประการใดแล้วให้ถือเป็นอันสิ้นสุด

9. ให้ดำเนินการพิจารณาตามหลักเกณฑ์และวิธีการนี้โดยเคร่งครัด หากภายหลังตรวจสอบพบว่ามีการดำเนินการโดยจงใจหรือประมาทเลินเล่อไม่ปฏิบัติให้เป็นไปตามหลักเกณฑ์และวิธีการนี้ หรือมีการดำเนินการที่มิชอบใดๆ ให้ถือว่าเป็นความรับผิดชอบของผู้ขอมีวิทยฐานะหรือเลื่อนวิทยฐานะและผู้ที่เกี่ยวข้อง และเป็นความผิดทางวินัย แล้วแต่กรณี

10. ตามหลักเกณฑ์และวิธีการนี้

"สำนักงานศึกษาธิการจังหวัด" ให้หมายความรวมถึง ส่วนราชการ ด้วย

"สำนักงานเขตพื้นที่การศึกษา" ให้หมายความรวมถึง สำนักงาน กศน.จังหวัด/กรุงเทพมหานคร ด้วย

"กศจ." ให้หมายความรวมถึง อ.ก.ค.ศ.ที่ ก.ค.ศ. ตั้ง ด้วย

"ชั่วโมงการปฏิบัติงาน" หมายถึง จำนวนชั่วโมงสอนตามตารางสอน งานสนับสนุนการจัดการเรียนรู้และงานตอบสนองนโยบายและจุดเน้น

"ผู้อำนวยการสถานศึกษา" หมายความรวมถึง ผู้อำนวยการสถาบันพัฒนาครู คณาจารย์และบุคลากรทางการศึกษา ด้วย

วิธีการ

1. ให้ผู้ประเมิน ดำเนินการประเมินผลงานที่เกิดจากการปฏิบัติหน้าที่ของผู้ดำรงตำแหน่งครู ทุกปีการศึกษา เมื่อสิ้นปีการศึกษา โดยแต่งตั้งคณะกรรมการตามความเหมาะสม เพื่อตรวจสอบและกลั่นกรองข้อมูลของผู้ดำรงตำแหน่งครู และบันทึกผลการประเมินในแบบรายงานผลงานที่เกิดจากการปฏิบัติหน้าที่ สายงานการสอน รายปีการศึกษา (วฐ.2)

2. ผู้ขอมีวิทยฐานะหรือเลื่อนวิทยฐานะ ต้องมีคุณสมบัติตามหลักเกณฑ์ข้อ 2 โดยให้ยื่นคำขอต่อสถานศึกษาได้ตลอดปี รอบปีละ 1 ครั้ง พร้อมเอกสารหลักฐานเพื่อประกอบการพิจารณา ดังนี้

2.1 วิทยฐานะครูชำนาญการและวิทยฐานะครูชำนาญการพิเศษ ให้ยื่นเอกสารจำนวน 2 ชุด ดังนี้

(1) คำขอมีวิทยฐานะหรือเลื่อนวิทยฐานะ ตำแหน่งครู (วฐ.1)

(2) รายงานผลงานที่เกิดจากการปฏิบัติหน้าที่ ตำแหน่งครู รายปีการศึกษา (วฐ.2) จำนวน 5 ปีการศึกษา

(3) บันทึกประวัติการปฏิบัติงาน (Logbook) โดยมีชั่วโมงการปฏิบัติงาน ชั่วโมงการอบรมและพัฒนาและผ่านการรับรองจากผู้อำนวยการสถานศึกษา พร้อมแนบไฟล์ Logbook

(4) เอกสารหลักฐานอื่นที่เกี่ยวข้อง เช่น ตารางสอน คำสั่งมอบหมายงาน วุฒิบัตรผ่านการพัฒนา เป็นต้น

2.2 วิทยฐานะครูเชี่ยวชาญและวิทยฐานะครูเชี่ยวชาญพิเศษ ให้ยื่นเอกสารจำนวน 4 ชุด ดังนี้

(1) คำขอมีวิทยฐานะหรือเลื่อนวิทยฐานะ ตำแหน่งครู (วฐ.1)

(2) รายงานผลงานที่เกิดจากการปฏิบัติหน้าที่ ตำแหน่งครู รายปีการศึกษา (วฐ.2) จำนวน 5 ปีการศึกษา

(3) บันทึกประวัติการปฏิบัติงาน (Logbook) โดยมีชั่วโมงการปฏิบัติงาน ชั่วโมงการอบรมและพัฒนา และผ่านการรับรองจากผู้อำนวยการสถานศึกษา พร้อมแนบไฟล์ Logbook

(4) ผลงานทางวิชาการตามที่หลักเกณฑ์กำหนด

(5) เอกสารหลักฐานอื่นที่เกี่ยวข้อง เช่น ตารางสอน คำสั่งมอบหมายงาน วุฒิบัตรผ่านการพัฒนา เป็นต้น

ทั้งนี้ เอกสารหลักฐาน ตามข้อ (2) และ (3) ต้องมีการบันทึกข้อมูลเป็นระยะ ๆ ให้ครบถ้วนและเป็นปัจจุบัน

3. การขอมีวิทยฐานะหรือเลื่อนวิทยฐานะ สำหรับผู้ที่จะเกษียณอายุราชการ

3.1 ผู้ขอมีวิทยฐานะครูชำนาญการและขอเลื่อนเป็นวิทยฐานะครูชำนาญการพิเศษ ให้ยื่นคำขอพร้อมเอกสารหลักฐาน ตามวิธีการข้อ 2.1 ต่อสถานศึกษาเพื่อตรวจสอบและรับรอง แล้วเสนอผู้บังคับบัญชาตามลำดับถึงสำนักงานศึกษาธิการจังหวัด ก่อนวันที่จะเกษียณอายุราชการไม่น้อยกว่า 6 เดือน

3.2 ผู้ขอเลื่อนเป็นวิทยฐานะครูเชี่ยวชาญและวิทยฐานะครูเชี่ยวชาญพิเศษ ให้ยื่นคำขอพร้อมเอกสารหลักฐาน ตามวิธีการข้อ 2.2 ต่อสถานศึกษาเพื่อตรวจสอบและรับรอง แล้วเสนอผู้บังคับบัญชาตามลำดับและสำนักงานศึกษาธิการจังหวัด ถึงสำนักงาน ก.ค.ศ. ก่อนวันที่จะเกษียณอายุราชการไม่น้อยกว่า 6 เดือน

4. ให้ผู้อำนวยการสถานศึกษาดำเนินการ ดังนี้

4.1 ตรวจสอบคุณสมบัติของผู้ขอมีวิทยฐานะหรือเลื่อนวิทยฐานะให้เป็นไปตามหลักเกณฑ์ ข้อ 2

4.2 ให้สรุปผลการประเมินผลงานที่เกิดจากการปฏิบัติหน้าที่ของผู้ขอในแต่ละปีการศึกษา รวม 5 ปีการศึกษา ตามที่ผู้ขอรายงานตามแบบรายงานผลงานที่เกิดจากการปฏิบัติหน้าที่ ตำแหน่งครู รายปีการศึกษา (วฐ.2) และบันทึกลงในแบบสรุปผลการตรวจสอบและประเมิน ตำแหน่งครู รวม 5 ปีการศึกษา (วฐ.3)

4.3 ส่งเอกสารหลักฐานตามที่กำหนดไว้ในวิธีการ ข้อ 2.1 (1) (3) และ (4) ข้อ 2.2 (1) (3) (4) และ (5) และแบบสรุปผลการประเมินตามวิธีการข้อ 4.2 พร้อมทั้งเอกสารหลักฐานที่เกี่ยวข้อง ให้สำนักงานเขตพื้นที่การศึกษาหรือส่วนราชการ แล้วแต่กรณี

5. สำนักงานเขตพื้นที่การศึกษา ตรวจสอบคุณสมบัติ ผลการประเมิน และเอกสารหลักฐานตามที่สถานศึกษาส่งมา และให้ความเห็นในแบบคำขอมีวิทยฐานะหรือเลื่อนวิทยฐานะ ตำแหน่งครู (วฐ.1) แล้วจัดส่งเอกสารหลักฐานดังกล่าวให้สำนักงานศึกษาธิการจังหวัด

6. สำนักงานศึกษาธิการจังหวัด ตรวจสอบคุณสมบัติ ผลการประเมิน และเอกสารหลักฐานตามที่สำนักงานเขตพื้นที่การศึกษาส่งมาให้ถูกต้อง ครบถ้วนตามหลักเกณฑ์และวิธีการนี้ แล้วเสนอ อกศจ. และ กศจ. พิจารณา

7. การพิจารณาดำเนินการของ กศจ.

7.1 วิทยฐานะครูชำนาญการและวิทยฐานะครูชำนาญการพิเศษ

7.1.1 กรณีที่ กศจ. มีมติอนุมัติ ให้ผู้มีอำนาจตามมาตรา 53 สั่งแต่งตั้งให้มีวิทยฐานะหรือเลื่อนวิทยฐานะ และแจ้งสำนักงานเขตพื้นที่การศึกษา เพื่อแจ้งผู้ขอมีวิทยฐานะหรือเลื่อนวิทยฐานะทราบ

7.1.2 กรณีที่ กศจ. มีมติไม่อนุมัติ ให้สำนักงานศึกษาธิการจังหวัดแจ้งผลการพิจารณา พร้อมทั้งข้อสังเกตการประเมินไปยังสำนักงานเขตพื้นที่การศึกษา เพื่อแจ้งผู้ขอมีวิทยฐานะหรือเลื่อนวิทยฐานะทราบ

7.2 วิทยฐานะครูเชี่ยวชาญและวิทยฐานะครูเชี่ยวชาญพิเศษ

7.2.1 กรณีที่ กศจ. มีมติว่าเป็นผู้มีคุณสมบัติตามที่ ก.ค.ศ. กำหนด ให้สำนักงานศึกษาธิการจังหวัดส่งเอกสารหลักฐาน จำนวน 4 ชุด ไปยังสำนักงาน ก.ค.ศ. ภายใน 30 วัน นับแต่วันที่ กศจ. มีมติ เพื่อเสนอ ก.ค.ศ. พิจารณา ดังนี้

(1) คำขอมีวิทยฐานะหรือเลื่อนวิทยฐานะ ตำแหน่งครู (วฐ.1)

(2) สรุปผลการตรวจสอบและประเมิน ตำแหน่งครู 5 ปีการศึกษา (วฐ.3)

(3) มติ กศจ. ครั้งที่เกี่ยวข้องและมีการรับรองสำเนาถูกต้อง

(4) ผลงานทางวิชาการตามที่หลักเกณฑ์กำหนด

ทั้งนี้ ก.ค.ศ. อาจเรียกให้จัดส่งเอกสารหลักฐานอื่นเพิ่มเติม เพื่อประกอบการพิจารณาก็ได้

7.2.2 กรณีที่ กศจ. มีมติว่าเป็นผู้ไม่มีคุณสมบัติหรือไม่ผ่านเกณฑ์ตามที่ ก.ค.ศ. กำหนด ให้สำนักงานศึกษาธิการจังหวัดแจ้งผลการพิจารณาพร้อมทั้งข้อสังเกตการประเมิน และเอกสารหลักฐานที่เกี่ยวข้อง จำนวน 3 ชุด ไปยังสำนักงานเขตพื้นที่การศึกษา เพื่อแจ้งผู้ขอมีวิทยฐานะหรือเลื่อนวิทยฐานะทราบ

8. การพิจารณาผลงานทางวิชาการ สำหรับวิทยฐานะครูเชี่ยวชาญและวิทยฐานะครูเชี่ยวชาญพิเศษ

8.1 ก.ค.ศ. แต่งตั้งคณะกรรมการประเมินผลงานทางวิชาการ จากผู้ทรงคุณวุฒิที่มีความรู้ ความสามารถและเชี่ยวชาญในสาขาวิชาที่จะตรวจและประเมิน จำนวน 3 คน เป็นคณะกรรมการประเมินต่อผู้ขอเลื่อนวิทยฐานะ จำนวน 1 ราย

8.2 กรณีคณะกรรมการประเมินผลงานทางวิชาการ พิจารณาแล้วเห็นควรให้ปรับปรุงผลงานทางวิชาการ ผู้ขอเลื่อนวิทยฐานะต้องมีผลการประเมินผ่านเกณฑ์ตามที่ ก.ค.ศ. กำหนด จากคณะกรรมการ ไม่น้อยกว่า 2 ใน 3 คน ทั้งนี้ ผลงานทางวิชาการต้องอยู่ในวิสัยที่สามารถปรับปรุงได้ และ ก.ค.ศ. มีมติให้ปรับปรุง ก็ให้ปรับปรุงตามข้อสังเกตของกรรมการได้ ไม่เกิน 2 ครั้ง ครั้งแรก ภายใน 6 เดือน และครั้งที่ 2 ภายใน 3 เดือน นับแต่วันที่สำนักงาน ก.ค.ศ. แจ้งมติให้สำนักงานศึกษาธิการจังหวัดทราบ

เมื่อผู้ขอเลื่อนวิทยฐานะปรับปรุงผลงานทางวิชาการแล้ว ให้สำนักงาน ก.ค.ศ. เสนอคณะกรรมการประเมินผลงานทางวิชาการชุดเดิม ตรวจและประเมินต่อไป

8.3 กรณีผู้ขอเลื่อนวิทยฐานะไม่ส่งผลงานทางวิชาการที่ปรับปรุงตามข้อสังเกตภายในระยะเวลาที่กำหนด หรือส่งพ้นระยะเวลาที่กำหนด ให้ถือว่าสละสิทธิ์

8.4 กรณีคณะกรรมการประเมินผลงานทางวิชาการ พิจารณาแล้วเห็นว่าผลงานทางวิชาการมีคุณภาพและเป็นประโยชน์ในการจัดการเรียนการสอนต่อผู้เรียน อาจให้ผู้ขอเลื่อนวิทยฐานะมานำเสนอกระบวนการและวิธีการดำเนินการในเรื่องดังกล่าว และคณะกรรมการอาจไปประเมิน ณ สถานที่ปฏิบัติงานจริงด้วยก็ได้

8.5 กรณีที่ ก.ค.ศ. มีมติอนุมัติ ให้สำนักงาน ก.ค.ศ. แจ้งมติไปยังสำนักงานศึกษาธิการจังหวัดเพื่อดำเนินการต่อไป

8.6 กรณีที่ ก.ค.ศ. มีมติไม่อนุมัติ ให้สำนักงาน ก.ค.ศ. แจ้งมติพร้อมทั้งข้อสังเกตไปยังสำนักงานศึกษาธิการจังหวัด เพื่อดำเนินการแจ้งสำนักงานเขตพื้นที่การศึกษา เพื่อแจ้งผู้ขอเลื่อนวิทยฐานะทราบต่อไป

9. การแต่งตั้ง

9.1 วิทยฐานะครูชำนาญการ

กรณีที่ กศจ. มีมติอนุมัติและผู้ขอมีวิทยฐานะผ่านการพัฒนาตามที่ ก.ค.ศ. กำหนด ให้ผู้มีอำนาจตามมาตรา 53 สั่งแต่งตั้งให้มีวิทยฐานะครูชำนาญการ และให้ได้รับเงินเดือนอันดับ คศ. 2 ในขั้นหรืออัตราเงินเดือนเท่าเดิม ถ้าไม่มีขั้นหรืออัตราเงินเดือนเท่าเดิม ให้ได้รับในขั้นหรืออัตราเงินเดือนใกล้เคียงที่สูงกว่า

9.2 วิทยฐานะครูชำนาญการพิเศษ

กรณีที่ กศจ. มีมติอนุมัติและผู้ขอเลื่อนวิทยฐานะผ่านการพัฒนาตามที่ ก.ค.ศ. กำหนด ให้ผู้มีอำนาจตามมาตรา 53 สั่งแต่งตั้งให้เลื่อนเป็นวิทยฐานะครูชำนาญการพิเศษ และให้ได้รับเงินเดือนอันดับ คศ. 3 ในขั้นหรืออัตราเงินเดือนเท่าเดิม ถ้าไม่มีขั้นหรืออัตราเงินเดือนเท่าเดิม ให้ได้รับในขั้นหรืออัตราเงินเดือนใกล้เคียงที่สูงกว่า

9.3 วิทยฐานะครูเชี่ยวชาญ

กรณีที่ ก.ค.ศ. มีมติอนุมัติและผู้ขอเลื่อนวิทยฐานะผ่านการพัฒนาตามที่ ก.ค.ศ. กำหนด ให้ผู้มีอำนาจตามมาตรา 53 สั่งแต่งตั้งให้เลื่อนเป็นวิทยฐานะครูเชี่ยวชาญ และให้ได้รับเงินเดือนอันดับ คศ. 4 ในขั้นหรืออัตราเงินเดือนเท่าเดิม ถ้าไม่มีขั้นหรืออัตราเงินเดือนเท่าเดิม ให้ได้รับในขั้นหรืออัตราเงินเดือนใกล้เคียงที่สูงกว่า

9.4 วิทยฐานะครูเชี่ยวชาญพิเศษ

กรณีที่ ก.ค.ศ. มีมติอนุมัติและผู้ขอเลื่อนวิทยฐานะผ่านการพัฒนาตามที่ ก.ค.ศ. กำหนด ให้ผู้บังคับบัญชาสูงสุดของส่วนราชการที่ผู้นั้นสังกัดอยู่เป็นผู้สั่งบรรจุและให้รัฐมนตรีเจ้าสังกัดนำเสนอนายกรัฐมนตรีเพื่อนำความกราบบังคมทูลเพื่อทรงพระกรุณาโปรดเกล้าฯ แต่งตั้งให้เลื่อนเป็นวิทยฐานะครูเชี่ยวชาญพิเศษ และให้ได้รับเงินเดือนอันดับ คศ. 5 ในขั้นหรืออัตราเงินเดือนเท่าเดิม ถ้าไม่มีขั้นหรืออัตราเงินเดือนเท่าเดิม ให้ได้รับในขั้นหรืออัตราเงินเดือนใกล้เคียงที่สูงกว่า

ทั้งนี้ เมื่อออกคำสั่งบรรจุและแต่งตั้งในแต่ละวิทยฐานะตาม ข้อ 9.1 – 9.4 ให้ส่งสำเนาคำสั่งและเอกสารหลักฐานที่เกี่ยวข้อง จำนวน 1 ชุด ให้สำนักงาน ก.ค.ศ. ภายใน 7 วัน นับแต่วันออกคำสั่ง

10. การดำเนินการตามหลักเกณฑ์และวิธีการนี้ ให้เร่งรัดการดำเนินการให้แล้วเสร็จโดยเร็ว

11. กรณีที่ไม่เป็นไปตามหลักเกณฑ์และวิธีการนี้ ให้เสนอ ก.ค.ศ. พิจารณา

แนวปฏิบัติการดำเนินการในช่วงระยะเวลาเปลี่ยนผ่าน

กรณีผู้ดำรงตำแหน่งครูได้ยื่นคำขอมีวิทยฐานะหรือเลื่อนวิทยฐานะตามหลักเกณฑ์และวิธีการฯ ที่ ก.ค.ศ. กำหนดไว้เดิมก่อนวันที่หลักเกณฑ์และวิธีการนี้ใช้บังคับ แต่ยังดำเนินการไม่แล้วเสร็จ ให้ดำเนินการตามหลักเกณฑ์และวิธีการเดิมนั้นต่อไปจนกว่าจะแล้วเสร็จ

สำหรับการขอมีวิทยฐานะหรือเลื่อนวิทยฐานะตามหลักเกณฑ์และวิธีการฯ ตามหนังสือสำนักงาน ก.ค.ศ. ด่วนที่สุด ที่ ศธ 0206.4/ว 17 ลงวันที่ 30 กันยายน 2552 หรือตามหลักเกณฑ์และวิธีการนี้ในครั้งต่อไป ให้ดำเนินการดังนี้

1. ผู้ประสงค์จะขอมีวิทยฐานะหรือเลื่อนวิทยฐานะตามหลักเกณฑ์และวิธีการฯ ตามหนังสือสำนักงาน ก.ค.ศ. ด่วนที่สุด ที่ ศธ 0206.4/ว 17 ลงวันที่ 30 กันยายน 2552 ให้สามารถยื่นคำขอได้ 1 ครั้ง เพียงวิทยฐานะเดียว ดังนี้

1.1 กรณีคำขอรับการประเมินที่ยื่นไว้เดิม ได้รับการอนุมัติ และในวันที่มีหนังสือแจ้งมติมีคุณสมบัติครบที่จะขอเลื่อนวิทยฐานะถัดไปได้อยู่แล้ว ให้ยื่นคำขอ ภายใน 1 ปี นับแต่วันที่มีหนังสือแจ้งมตินั้น แต่หากวันที่มีหนังสือแจ้งมติดังกล่าว ยังมีคุณสมบัติไม่ครบที่จะขอเลื่อนวิทยฐานะถัดไป ให้ยื่นคำขอ ภายใน 1 ปี นับแต่วันที่มีคุณสมบัติครบ

1.2 กรณีคำขอรับการประเมินที่ยื่นไว้เดิม ไม่ได้รับการอนุมัติ ให้ยื่นคำขอได้ ภายใน 1 ปี นับแต่วันที่มีหนังสือแจ้งมติ

2. กรณีผู้ดำรงตำแหน่งครูอยู่ก่อนวันที่หลักเกณฑ์และวิธีการนี้ใช้บังคับ หากมีคุณสมบัติครบตามหลักเกณฑ์และวิธีการฯ ที่ ก.ค.ศ. กำหนดไว้เดิม และตามหลักเกณฑ์และวิธีการนี้ด้วย ให้ยื่นคำขอได้ตามหลักเกณฑ์ใดหลักเกณฑ์หนึ่งเพียงหลักเกณฑ์เดียว

กรณีที่ได้ยื่นคำขอมีวิทยฐานะหรือเลื่อนวิทยฐานะตามหลักเกณฑ์และวิธีการฯ ที่ ก.ค.ศ. กำหนดไว้เดิมก่อนวันที่หลักเกณฑ์และวิธีการนี้ใช้บังคับ แต่การดำเนินการพิจารณายังไม่แล้วเสร็จ หากผู้นั้นประสงค์จะยื่นคำขอรับการประเมินตามหลักเกณฑ์และวิธีการนี้ ให้มีหนังสือแจ้งยกเลิกคำขอตามหลักเกณฑ์และวิธีการฯ เดิม โดยยื่นต่อสำนักงานเขตพื้นที่การศึกษา ส่วนราชการ หรือสำนักงาน ก.ค.ศ. แล้วแต่กรณี

3. กรณีผู้ดำรงตำแหน่งครูมีคุณสมบัติเฉพาะสำหรับวิทยฐานะที่จะขอรับการประเมิน ตามหลักเกณฑ์และวิธีการฯ ตามหนังสือสำนักงาน ก.ค.ศ. ด่วนที่สุด ที่ ศธ 0206.4/ว 17 ลงวันที่ 30 กันยายน 2552 อยู่ก่อนวันที่หลักเกณฑ์และวิธีการนี้ใช้บังคับ หากประสงค์จะขอมีวิทยฐานะหรือเลื่อนวิทยฐานะตามหลักเกณฑ์และวิธีการฯ ตามหนังสือสำนักงาน ก.ค.ศ. ด่วนที่สุด ที่ ศธ 0206.4/ว 17 ลงวันที่ 30 กันยายน 2552 ให้สามารถยื่นคำขอได้ภายใน 1 ปี นับแต่วันที่หลักเกณฑ์และวิธีการนี้ใช้บังคับ

4. กรณีผู้ดำรงตำแหน่งครูมีคุณสมบัติเฉพาะสำหรับวิทยฐานะที่จะขอรับการประเมิน ตามหลักเกณฑ์และวิธีการฯ ตามหนังสือสำนักงาน ก.ค.ศ. ด่วนที่สุด ที่ ศธ 0206.4/ว 17 ลงวันที่ 30 กันยายน 2552 ตั้งแต่วันที่หลักเกณฑ์และวิธีการนี้ใช้บังคับเป็นต้นไป หากประสงค์จะขอมีวิทยฐานะหรือเลื่อนวิทยฐานะตามหลักเกณฑ์และวิธีการฯ ตามหนังสือสำนักงาน ก.ค.ศ. ด่วนที่สุด ที่ ศธ 0206.4/ว 17 ลงวันที่ 30 กันยายน 2552 ให้สามารถยื่นคำขอได้ภายใน 1 ปี นับแต่วันที่มีคุณสมบัติครบ

5. ผู้ดำรงตำแหน่งครู ตั้งแต่วันที่หลักเกณฑ์และวิธีการนี้ใช้บังคับเป็นต้นไป การดำเนินการขอมีวิทยฐานะและเลื่อนวิทยฐานะ ให้ดำเนินการตามหลักเกณฑ์และวิธีการนี้ เว้นแต่ผู้ที่มีกรณีเป็นไปตามเงื่อนไขที่ ก.ค.ศ. กำหนดตามหนังสือสำนักงาน ก.ค.ศ. ที่ ศธ 0206.3/ว 26 ลงวันที่ 30 ธันวาคม 2559 หากประสงค์จะขอมีวิทยฐานะครูชำนาญการตามหลักเกณฑ์และวิธีการฯ ตามหนังสือสำนักงาน ก.ค.ศ. ด่วนที่สุด ที่ ศธ 0206.4/ว 17 ลงวันที่ 30 กันยายน 2552 ให้สามารถยื่นคำขอได้ 1 ครั้ง ภายใน 1 ปี นับแต่วันที่มีคุณสมบัติครบ

6. ผู้ที่ได้ยื่นคำขอรับการประเมินตามหลักเกณฑ์และวิธีการฯ ตามหนังสือสำนักงาน ก.ค.ศ. ด่วนที่สุด ที่ ศธ 0206.4/ว 17 ลงวันที่ 30 กันยายน 2552 ในช่วงระยะเวลาเปลี่ยนผ่านไปแล้ว หรือมิได้ยื่นคำขอรับการประเมิน ภายในระยะเวลาที่กำหนดตามข้อ 1 ข้อ 3 ข้อ 4 และข้อ 5 ของแนวปฏิบัติการดำเนินการในช่วงระยะเวลาเปลี่ยนผ่าน แล้วแต่กรณี การดำเนินการขอมีวิทยฐานะและเลื่อนวิทยฐานะต่อไป ให้ดำเนินการตามหลักเกณฑ์และวิธีการนี้

7. ในช่วงระยะเวลาเปลี่ยนผ่าน หากผู้ดำรงตำแหน่งครูมีคุณสมบัติตามหลักเกณฑ์นี้ ข้อ 2.1 ระยะเวลาการดำรงตำแหน่งครู และข้อ 2.3 วินัย คุณธรรม จริยธรรม และจรรยาบรรณวิชาชีพ แต่คุณสมบัติตามข้อ 2.2 ชั่วโมงการปฏิบัติงาน ข้อ 2.4 การพัฒนา และข้อ 2.5 ผลงานที่เกิดจากการปฏิบัติหน้าที่ ไม่เป็นไปตามที่หลักเกณฑ์กำหนดไว้ หากประสงค์จะขอรับการประเมินตามหลักเกณฑ์และวิธีการนี้ และมีคุณสมบัติดังต่อไปนี้ให้นำไปใช้ในการขอมีวิทยฐานะหรือเลื่อนวิทยฐานะได้

7.1 มีจำนวนชั่วโมงการปฏิบัติงานสะสมในตำแหน่งหรือวิทยฐานะที่ดำรงอยู่ในปัจจุบัน ย้อนหลังเป็นเวลา 5 ปี นับถึงวันที่ยื่นคำขอ ดังนี้

7.1.1 การขอมีวิทยฐานะครูชำนาญการหรือเลื่อนเป็นวิทยฐานะครูชำนาญการพิเศษ ต้องมีภาระงานสอนไม่ต่ำกว่าภาระงานขั้นต่ำตามที่ส่วนราชการกำหนด โดยความเห็นชอบของ ก.ค.ศ. ตามหนังสือสำนักงาน ก.ค.ศ. ด่วนที่สุดที่ ศธ 0206.3/3724 - 3725 ลงวันที่ 21 กันยายน 2553 และต้องมีภาระงานสอนสะสมย้อนหลังเป็นเวลา 5 ปี รวมกันไม่น้อยกว่า 4,000 ชั่วโมง

7.1.2 การขอเลื่อนเป็นวิทยฐานะครูเชี่ยวชาญหรือวิทยฐานะครูเชี่ยวชาญพิเศษ ต้องมีภาระงานสอนไม่ต่ำกว่าภาระงานขั้นต่ำตามที่ส่วนราชการกำหนด โดยความเห็นชอบของ ก.ค.ศ. ตามหนังสือสำนักงาน ก.ค.ศ. ด่วนที่สุดที่ ศธ 0206.3/3724 - 3725 ลงวันที่ 21 กันยายน 2553 และต้องมีภาระงานสอนสะสมย้อนหลังเป็นเวลา 5 ปี รวมกันไม่น้อยกว่า 4,500 ชั่วโมง

7.2 ผ่านการพัฒนาตามหลักเกณฑ์และวิธีการที่ ก.ค.ศ. กำหนด

7.3 มีผลงานที่เกิดจากการปฏิบัติหน้าที่ สายงานการสอน ในช่วงระยะเวลาย้อนหลัง 5 ปีการศึกษาติดต่อกัน นับถึงวันสิ้นปีการศึกษาก่อนวันที่ยื่นคำขอ ทั้งนี้ ให้ผู้ขอรับการประเมิน รายงานผลงานที่เกิดจากการปฏิบัติหน้าที่เป็นรายปีการศึกษา ย้อนหลัง 5 ปีการศึกษา และรับรองข้อมูลดังกล่าว ตามแบบรายงานผลงานที่เกิดจากการปฏิบัติหน้าที่ตำแหน่งครู รายปีการศึกษา (วฐ.2)

8. ผู้ขอรับการประเมินที่มีคุณสมบัติตามที่หลักเกณฑ์นี้กำหนดไว้ตามแนวปฏิบัติการดำเนินการในช่วงระยะเวลาเปลี่ยนผ่าน หากประสงค์จะขอรับการประเมินตามหลักเกณฑ์และวิธีการนี้ ให้ดำเนินการดังนี้

8.1 วิทยฐานะครูชำนาญการและวิทยฐานะครูชำนาญการพิเศษ

ให้ผู้ขอรับการประเมินยื่นคำขอต่อสถานศึกษา พร้อมเอกสารหลักฐานที่เกี่ยวข้อง เพื่อประกอบการพิจารณา จำนวน 2 ชุด ดังนี้

(1) คำขอมีวิทยฐานะหรือเลื่อนวิทยฐานะ ตำแหน่งครู (วฐ.1)

(2) รายงานผลงานที่เกิดจากการปฏิบัติหน้าที่ ตามแบบรายงานผลงานที่เกิดจากการปฏิบัติหน้าที่ตำแหน่งครู รายปีการศึกษา (วฐ.2) จำนวน 5 ปีการศึกษา โดยแยกรายงานเป็นรายปีการศึกษา

(3) เอกสารหลักฐานอื่นที่เกี่ยวข้อง เช่น ตารางสอน คำสั่งมอบหมายงาน วุฒิบัตรผ่านการพัฒนา เป็นต้น

8.2 วิทยฐานะครูเชี่ยวชาญและวิทยฐานะครูเชี่ยวชาญพิเศษ

ให้ผู้ขอรับการประเมินยื่นคำขอต่อสถานศึกษา พร้อมเอกสารหลักฐานที่เกี่ยวข้อง เพื่อประกอบการพิจารณา จำนวน 4 ชุด ดังนี้

(1) คำขอมีวิทยฐานะหรือเลื่อนวิทยฐานะ ตำแหน่งครู (วฐ.1)

(2) รายงานผลงานที่เกิดจากการปฏิบัติหน้าที่ ตามแบบรายงานผลงานที่เกิดจากการปฏิบัติหน้าที่ตำแหน่งครู รายปีการศึกษา (วฐ.2) จำนวน 5 ปีการศึกษา โดยแยกรายงานเป็นรายปีการศึกษา

(3) ผลงานทางวิชาการ จำนวนไม่น้อยกว่า 2 รายการ ตามที่หลักเกณฑ์กำหนด

(4) เอกสารหลักฐานอื่นที่เกี่ยวข้อง เช่น ตารางสอน คำสั่งมอบหมายงาน วุฒิบัตรผ่านการพัฒนา เป็นต้น

9. การขอมีวิทยฐานะหรือเลื่อนวิทยฐานะ สำหรับผู้ที่จะเกษียณอายุราชการในปีที่ขอ

9.1 ผู้ขอมีวิทยฐานะครูชำนาญการและเลื่อนเป็นวิทยฐานะครูชำนาญการพิเศษ ให้ยื่นคำขอพร้อมเอกสารหลักฐาน ตามข้อ 8.1 ต่อสถานศึกษา เพื่อตรวจสอบและรับรองแล้วเสนอผู้บังคับบัญชาตามลำดับถึงสำนักงานศึกษาธิการจังหวัด ก่อนที่จะเกษียณอายุราชการไม่น้อยกว่า 6 เดือน

9.2 ผู้ขอเลื่อนเป็นวิทยฐานะครูเชี่ยวชาญและวิทยฐานะครูเชี่ยวชาญพิเศษ ให้ยื่นคำขอ พร้อมเอกสารหลักฐาน ตามข้อ 8.2 ต่อสถานศึกษา เพื่อตรวจสอบและรับรองแล้วเสนอผู้บังคับบัญชาตามลำดับถึงสำนักงาน ก.ค.ศ. ก่อนที่จะเกษียณอายุราชการไม่น้อยกว่า 6 เดือน

10. การประเมินให้ดำเนินการ ดังนี้

10.1 ให้ผู้ประเมินตรวจสอบคุณสมบัติของผู้ขอรับการประเมินให้เป็นไปตามแนวปฏิบัติการดำเนินการในช่วงระยะเวลาเปลี่ยนผ่าน ข้อ 7

10.2 ให้ผู้ประเมิน ประเมินผลงานที่เกิดจากการปฏิบัติหน้าที่ของผู้ขอรับการประเมิน โดยแยกประเมินเป็นรายปีการศึกษา รวม 5 ปีการศึกษา และบันทึกลงในแบบสรุปผลการตรวจสอบและประเมิน ตำแหน่งครู (วฐ.3)

10.3 ให้ผู้ประเมินแจ้งผลการประเมินให้ผู้ขอรับการประเมินทราบ กรณีที่ผู้ขอรับการประเมินไม่เห็นด้วยกับผลการประเมินนั้น ให้เปิดโอกาสให้ชี้แจง หากผู้ประเมินพิจารณาแล้วเห็นว่า ผลการประเมินถูกต้องตรงตามความเป็นจริงแล้ว แต่ผู้นั้นมีความเห็นไม่สอดคล้องกับผู้ประเมิน ให้ผู้ประเมินแจ้งไปยังสำนักงานเขตพื้นที่การศึกษาเพื่อแต่งตั้งคณะกรรมการตรวจสอบผลการประเมิน เมื่อได้ข้อยุติเป็นประการใดให้ถือเป็นอันสิ้นสุด

11. ให้ผู้ประเมินส่งคำขอมีวิทยฐานะหรือเลื่อนวิทยฐานะ และแบบสรุปผลการประเมินตามข้อ 10.2 พร้อมทั้งเอกสารหลักฐานที่เกี่ยวข้อง ให้สำนักงานเขตพื้นที่การศึกษาหรือส่วนราชการ แล้วแต่กรณี เพื่อดำเนินการต่อไป

12. ผู้ประเมิน เกณฑ์การตัดสิน การพิจารณาอนุมัติผลการประเมิน การพิจารณาดำเนินการของ กศจ. การพิจารณาผลงานทางวิชาการ และการแต่งตั้ง ให้เป็นไปตามที่กำหนดไว้ในหลักเกณฑ์และวิธีการนี้

13. เมื่อประกาศใช้หลักเกณฑ์และวิธีการนี้แล้ว หากมีผู้ยื่นขอรับการประเมินตามหลักเกณฑ์และวิธีการฯ ตามหนังสือสำนักงาน ก.ค.ศ. ด่วนที่สุด ที่ ศธ 0206.4/ว 17 ลงวันที่ 30 กันยายน 2552 ตามแนวปฏิบัติการดำเนินการในช่วงระยะเวลาเปลี่ยนผ่านนี้ ให้สำนักงานเขตพื้นที่การศึกษาหรือส่วนราชการ แล้วแต่กรณี จัดทำบัญชีผู้ยื่นขอรับการประเมินดังกล่าวไว้เป็นหลักฐานด้วย

14. กรณีที่ไม่เป็นไปตามแนวปฏิบัติการดำเนินการในช่วงระยะเวลาเปลี่ยนผ่านนี้ ให้เสนอ ก.ค.ศ. พิจารณา

แบบคำขอมีวิทยฐานะหรือเลื่อนวิทยฐานะ
ตำแหน่งครู

1. ข้อมูลทั่วไป

ชื่อผู้ขอ นาย/นาง/นางสาว..... นามสกุล.....อายุ ..... ปี

คุณวุฒิ..... ตำแหน่งครู วิทยฐานะ ..... ตำแหน่งเลขที่ .....

รับเงินเดือนอันดับ คศ. ..... ขั้น/เงินเดือน ..... บาท

สถานศึกษา/หน่วยงานการศึกษา.....เขต/อำเภอ .....

จังหวัด..... สำนักงานเขตพื้นที่การศึกษาประถมศึกษา/มัธยมศึกษา..... เขต .....

สังกัดส่วนราชการ.....

2. วิชา/สาขา/กลุ่มสาระการเรียนรู้ที่ทำการสอน จำนวน.....วิชา รวม.....ชั่วโมง/สัปดาห์

(ให้รายงาน ทุกวิชา/สาขา/กลุ่มสาระการเรียนรู้ ทุกชั้น/ระดับ ที่ทำการสอน นับแต่วันที่ยื่นคำขอ ย้อนหลังไป 5 ปีการศึกษาติดต่อกัน)

2.1 ปีการศึกษา .....

วิชา/สาขา/กลุ่มสาระการเรียนรู้.....ชั้น/ระดับ.....จำนวน.....ชั่วโมง/สัปดาห์

วิชา/สาขา/กลุ่มสาระการเรียนรู้.....ชั้น/ระดับ.....จำนวน.....ชั่วโมง/สัปดาห์

2.2 ปีการศึกษา .....

วิชา/สาขา/กลุ่มสาระการเรียนรู้.....ชั้น/ระดับ.....จำนวน.....ชั่วโมง/สัปดาห์

วิชา/สาขา/กลุ่มสาระการเรียนรู้.....ชั้น/ระดับ.....จำนวน.....ชั่วโมง/สัปดาห์

2.3 ปีการศึกษา .....

วิชา/สาขา/กลุ่มสาระการเรียนรู้.....ชั้น/ระดับ.....จำนวน.....ชั่วโมง/สัปดาห์

วิชา/สาขา/กลุ่มสาระการเรียนรู้.....ชั้น/ระดับ.....จำนวน.....ชั่วโมง/สัปดาห์

2.4 ปีการศึกษา .....

วิชา/สาขา/กลุ่มสาระการเรียนรู้.....ชั้น/ระดับ.....จำนวน.....ชั่วโมง/สัปดาห์

วิชา/สาขา/กลุ่มสาระการเรียนรู้.....ชั้น/ระดับ.....จำนวน.....ชั่วโมง/สัปดาห์

2.5 ปีการศึกษา .....

วิชา/สาขา/กลุ่มสาระการเรียนรู้.....ชั้น/ระดับ.....จำนวน.....ชั่วโมง/สัปดาห์

วิชา/สาขา/กลุ่มสาระการเรียนรู้.....ชั้น/ระดับ.....จำนวน.....ชั่วโมง/สัปดาห์

3. วิทยฐานะที่ขอ

○ **วิทยฐานะครูชำนาญการ**

○ **วิทยฐานะครูชำนาญการพิเศษ**

○ **วิทยฐานะครูเชี่ยวชาญ**

เสนอผลงานทางวิชาการ สาขาวิชา/กลุ่มสาระการเรียนรู้/.....

1. เรื่อง.....

2. เรื่อง.....

○ **วิทยฐานะครูเชี่ยวชาญพิเศษ**

เสนอผลงานทางวิชาการ สาขาวิชา/กลุ่มสาระการเรียนรู้/.....

1. เรื่อง.....

2. เรื่อง.....

4. คุณสมบัติของผู้ขอ

สำหรับผู้ขอมีวิทยฐานะหรือเลื่อนวิทยฐานะ	**การตรวจสอบคุณสมบัติของคณะกรรมการ**
4.1 การดำรงตำแหน่งปัจจุบัน ○ ตำแหน่งครู ตั้งแต่วันที่ ..... ถึงวันที่ ..... จำนวน ..... ปี ..... เดือน ○ ตำแหน่งครู วิทยฐานะครูชำนาญการ ตั้งแต่วันที่ ..... ถึงวันที่ ..... จำนวน ..... ปี ..... เดือน ○ ตำแหน่งครู วิทยฐานะครูชำนาญการพิเศษ ตั้งแต่วันที่ ..... ถึงวันที่ ..... จำนวน ..... ปี ..... เดือน ○ ตำแหน่งครู วิทยฐานะครูเชี่ยวชาญ ตั้งแต่วันที่ ..... ถึงวันที่ ..... จำนวน ..... ปี ..... เดือน	○ มีคุณสมบัติ ○ ขาดคุณสมบัติ ระบุเหตุผล..... ....

สำหรับผู้ขอมีวิทยฐานะหรือเลื่อนวิทยฐานะ	การตรวจสอบคุณสมบัติของคณะกรรมการ
4.2 จำนวนชั่วโมงการปฏิบัติงาน ย้อนหลัง 5 ปีติดต่อกัน นับถึงวันที่ยื่นคำขอ	○ มีคุณสมบัติ ○ ขาดคุณสมบัติ ระบุเหตุผล..... ....

ชั่วโมงการปฏิบัติงาน	ปีที่ 1 (ตั้งแต่วันที่ ..... ถึงวันที่ .....)	ปีที่ 2 (ตั้งแต่วันที่ ..... ถึงวันที่ .....)	ปีที่ 3 (ตั้งแต่วันที่ ..... ถึงวันที่ .....)	ปีที่ 4 (ตั้งแต่วันที่ ..... ถึงวันที่ .....)	ปีที่ 5 (ตั้งแต่วันที่ ..... ถึงวันที่ยื่นคำขอ .....)
1) ชั่วโมงสอนตามตารางสอน					
2) งานสนับสนุนการจัดการเรียนรู้ - ปฏิบัติงานบริหารวิชาการ งานบริหารงานบุคคล งานบริหารงบประมาณ หรืองานบริหารงานทั่วไป					
- การมีส่วนร่วมในชุมชนการเรียนรู้ทางวิชาชีพ (PLC)					
3) งานตอบสนองนโยบายและจุดเน้น					
รวม					

4.3 การมีวินัย คุณธรรม จริยธรรมและจรรยาบรรณวิชาชีพ ย้อนหลัง 5 ปี นับถึงวันที่ยื่นคำขอ (1) การถูกลงโทษทางวินัย ○ ไม่เคย ○ เคย สถานโทษ..... คำสั่ง.....เลขที่...../..... ลงวันที่..... ตั้งแต่วันที่..... (2) การถูกลงโทษทางจรรยาบรรณวิชาชีพ ○ ไม่เคย ○ เคย สถานโทษ..... คำสั่ง.....เลขที่...../..... ลงวันที่..... ตั้งแต่วันที่.....	○ มีคุณสมบัติ ○ ขาดคุณสมบัติ ระบุเหตุผล..... ....

สำหรับผู้ขอมีวิทยฐานะหรือเลื่อนวิทยฐานะ	การตรวจสอบคุณสมบัติของคณะกรรมการ
4.4 การพัฒนา ย้อนหลัง 5 ปี นับถึงวันที่ยื่นคำขอ 1) เข้ารับการพัฒนาตามวิทยฐานะที่ขอ..... รวมทั้งสิ้น.....ชั่วโมง (1) หลักสูตร.....ระหว่างวันที่..... หน่วยงานที่จัด.....จำนวน.....ชั่วโมง (2) หลักสูตร.....ระหว่างวันที่..... หน่วยงานที่จัด.....จำนวน.....ชั่วโมง (3) หลักสูตร.....ระหว่างวันที่..... หน่วยงานที่จัด.....จำนวน.....ชั่วโมง 2) เข้ารับการพัฒนาตนเองและวิชาชีพ (1) หลักสูตร.....ระหว่างวันที่..... หน่วยงานที่จัด.....จำนวน.....ชั่วโมง (2) หลักสูตร.....ระหว่างวันที่..... หน่วยงานที่จัด.....จำนวน.....ชั่วโมง (3) หลักสูตร.....ระหว่างวันที่..... หน่วยงานที่จัด.....จำนวน.....ชั่วโมง	○ มีคุณสมบัติ ○ ขาดคุณสมบัติ ระบุเหตุผล..... ....
4.5 ผลการประเมินผลงานที่เกิดจากการปฏิบัติหน้าที่ในตำแหน่งและวิทยฐานะที่ดำรงอยู่ ย้อนหลัง 5 ปีการศึกษาติดต่อกัน นับถึงวันที่สิ้นสุดปีการศึกษาก่อนวันที่ยื่นคำขอ	○ มีคุณสมบัติ ○ ขาดคุณสมบัติ ระบุเหตุผล..... ....

ผลการประเมิน	ปีการศึกษา	ปีการศึกษา	ปีการศึกษา	ปีการศึกษา	ปีการศึกษา .....
ผลงานที่เกิดจากการปฏิบัติหน้าที่	○ ผ่าน ○ ไม่ผ่าน	○ ผ่าน ○ ไม่ผ่าน	○ ผ่าน ○ ไม่ผ่าน	○ ผ่าน ○ ไม่ผ่าน	○ ผ่าน ○ ไม่ผ่าน

ข้าพเจ้าขอรับรองว่าข้อมูลดังกล่าวข้างต้นถูกต้องและตรงตามความเป็นจริงทุกประการ พร้อมนี้ได้แนบเอกสารหลักฐานมาด้วยแล้ว

(ลงชื่อ).....ผู้ขอ

(.....)

ตำแหน่ง.....

วันที่..... เดือน..... พ.ศ. .....

ความเห็นของคณะกรรมการตรวจสอบและกลั่นกรองข้อมูล

ตรวจสอบแล้วเห็นว่า

○ **มีคุณสมบัติครบถ้วนตามหลักเกณฑ์**

○ **ขาดคุณสมบัติ**

(ลงชื่อ).....กรรมการ (ลงชื่อ).....กรรมการ

(.....) (.....)

(ลงชื่อ).....ประธานกรรมการ

(.....)

วันที่..... เดือน..... พ.ศ. ....

ความเห็นของผู้อำนวยการสถานศึกษา

ตรวจสอบแล้วเห็นว่า

○ **มีคุณสมบัติครบถ้วนตามหลักเกณฑ์**

○ **ขาดคุณสมบัติ**

(ลงชื่อ).....

(.....)

ตำแหน่งผู้อำนวยการสถานศึกษา

วันที่..... เดือน..... พ.ศ. ....

ความเห็นของผู้อำนวยการสำนักงานเขตพื้นที่การศึกษา

ตรวจสอบแล้วเห็นว่า

○ **มีคุณสมบัติครบถ้วนตามหลักเกณฑ์**

○ **ขาดคุณสมบัติ**

(ลงชื่อ).....

(.....)

ตำแหน่งผู้อำนวยการสำนักงานเขตพื้นที่การศึกษา

วันที่..... เดือน..... พ.ศ. ....

แบบรายงานผลงานที่เกิดจากการปฏิบัติหน้าที่
ตำแหน่งครู (รายปีการศึกษา)

ปีการศึกษา.....

1. ข้อมูลทั่วไป

นาย/นาง/นางสาว..... นามสกุล.....อายุ ..... ปี

คุณวุฒิ..... ตำแหน่งครู วิทยฐานะ ..... ตำแหน่งเลขที่ .....

รับเงินเดือนอันดับ คศ. ..... ขั้น/เงินเดือน ..... บาท

สถานศึกษา/หน่วยงานการศึกษา.....เขต/อำเภอ .....

จังหวัด..... สำนักงานเขตพื้นที่การศึกษาประถมศึกษา/มัธยมศึกษา..... เขต .....

สังกัดส่วนราชการ.....

2. วิชา/สาขา/กลุ่มสาระการเรียนรู้ที่ทำการสอน จำนวน.....วิชา รวม.....ชั่วโมง/ปี

(ให้รายงาน ทุกวิชา/สาขา/กลุ่มสาระการเรียนรู้ ทุกชั้น/ระดับ ที่ทำการสอน ในกรณีที่จัดการเรียนการสอนเป็นภาคเรียน ให้รายงานเป็นรายภาคเรียน)

ภาคเรียนที่ 1

วิชา/กลุ่มสาระการเรียนรู้.....ชั้น/ระดับ.....จำนวน.....ชั่วโมง/สัปดาห์

วิชา/กลุ่มสาระการเรียนรู้.....ชั้น/ระดับ.....จำนวน.....ชั่วโมง/สัปดาห์

ภาคเรียนที่ 2

วิชา/กลุ่มสาระการเรียนรู้.....ชั้น/ระดับ.....จำนวน.....ชั่วโมง/สัปดาห์

วิชา/กลุ่มสาระการเรียนรู้.....ชั้น/ระดับ.....จำนวน.....ชั่วโมง/สัปดาห์

3. ชั่วโมงการปฏิบัติงาน

ชั่วโมงสอนตามตารางสอน ..... ชั่วโมง

ชั่วโมงงานสนับสนุนการจัดการเรียนรู้ ..... ชั่วโมง

ชั่วโมงการมีส่วนร่วมในชุมชนการเรียนรู้ทางวิชาชีพ (PLC) ..... ชั่วโมง

ชั่วโมงงานตอบสนองนโยบายและจุดเน้น ..... ชั่วโมง

รวม ..... ชั่วโมง

4. การพัฒนา

1) เข้ารับการพัฒนาตามวิทยฐานะ..... รวมทั้งสิ้น.....ชั่วโมง

(1) หลักสูตร.....ระหว่างวันที่.....

หน่วยงานที่จัด.....จำนวน.....ชั่วโมง

(2) หลักสูตร.....ระหว่างวันที่.....

หน่วยงานที่จัด.....จำนวน.....ชั่วโมง

(3) หลักสูตร.....ระหว่างวันที่.....

หน่วยงานที่จัด.....จำนวน.....ชั่วโมง

(4) .....

2) เข้ารับการพัฒนาตนเองและพัฒนาวิชาชีพ

(1) หลักสูตร.....ระหว่างวันที่.....

หน่วยงานที่จัด.....จำนวน.....ชั่วโมง

(2) หลักสูตร.....ระหว่างวันที่.....

หน่วยงานที่จัด.....จำนวน.....ชั่วโมง

(3) หลักสูตร.....ระหว่างวันที่.....

หน่วยงานที่จัด.....จำนวน.....ชั่วโมง

(4) .....

5. ผลการประเมินผลงานที่เกิดจากการปฏิบัติหน้าที่ (3 ด้าน 13 ตัวบ่งชี้)

(ให้ข้าราชการครูนำผลจากการปฏิบัติงานในแต่ละภาคเรียนมาพิจารณาและประเมินว่าตนเองมีผลการปฏิบัติงานในภาพรวมทั้งปีการศึกษามีคุณภาพอยู่ในระดับใดตามเกณฑ์ที่ ก.ค.ศ. กำหนด ก่อนเสนอให้ผู้อำนวยการสถานศึกษาประเมินต่อไป)

ตัวบ่งชี้	**ผลการประเมินตนเอง**					**ผลการประเมินของผู้อำนวยการสถานศึกษา**
	ระดับคุณภาพ					**ระดับคุณภาพ/เหตุผล**
	1	2	3	4	5	
1. ด้านการจัดการเรียนการสอน 1.1 การสร้างและหรือพัฒนาหลักสูตร						**ระดับ**..... **เหตุผล**..... ....

ตัวบ่งชี้	ผลการประเมินตนเอง					ผลการประเมินของผู้อำนวยการสถานศึกษา
	ระดับคุณภาพ					ระดับคุณภาพ/เหตุผล
	1	2	3	4	5	
1.2 การจัดการเรียนรู้ 1.2.1 การออกแบบหน่วยการเรียนรู้						ระดับ..... เหตุผล..... ....
1.2.2 การจัดทำแผนการจัดการเรียนรู้/แผนการจัดการศึกษาเฉพาะบุคคล/แผนการสอนรายบุคคล/แผนการจัดประสบการณ์						ระดับ..... เหตุผล..... ....
1.2.3 กลยุทธ์ในการจัดการเรียนรู้						ระดับ..... เหตุผล..... ....
1.2.4 คุณภาพผู้เรียน						ระดับ..... เหตุผล..... ....
1.3 การสร้างและการพัฒนา สื่อ นวัตกรรม เทคโนโลยีทางการศึกษาและแหล่งเรียนรู้						ระดับ..... เหตุผล..... ....
1.4 การวัดและประเมินผลการเรียนรู้						ระดับ..... เหตุผล..... ....

ตัวบ่งชี้	ผลการประเมินตนเอง					ผลการประเมินของผู้อำนวยการสถานศึกษา
	ระดับคุณภาพ					ระดับคุณภาพ/เหตุผล
	1	2	3	4	5	
1.5 การวิจัยเพื่อพัฒนาการเรียนรู้						ระดับ..... เหตุผล..... ....
2. ด้านการบริหารจัดการชั้นเรียน 2.1 การบริหารจัดการชั้นเรียน						ระดับ..... เหตุผล..... ....
2.2 การจัดระบบดูแลช่วยเหลือผู้เรียน						ระดับ..... เหตุผล..... ....
2.3 การจัดทำข้อมูลสารสนเทศ และเอกสารประจำชั้นเรียนหรือประจำวิชา						ระดับ..... เหตุผล..... ....
3. ด้านการพัฒนาตนเองและพัฒนาวิชาชีพ 3.1 การพัฒนาตนเอง						ระดับ..... เหตุผล..... ....
3.2 การพัฒนาวิชาชีพ						ระดับ..... เหตุผล..... ....

ข้าพเจ้าขอรับรองว่าข้อมูลดังกล่าวข้างต้นถูกต้องและตรงตามความเป็นจริงทุกประการ พร้อมนี้ได้แนบเอกสารหลักฐานมาด้วยแล้ว

(ลงชื่อ).....ผู้ขอ

(.....)

ตำแหน่ง.....

วันที่..... เดือน..... .พ.ศ. ....

ความเห็นของผู้อำนวยการสถานศึกษา

จุดเด่น

.....

.....

.....

.....

.....

สิ่งที่ควรพัฒนา

.....

.....

.....

.....

.....

(ลงชื่อ).....

(.....)

ตำแหน่งผู้อำนวยการสถานศึกษา

วันที่..... เดือน..... .พ.ศ. ....

แบบสรุปผลการตรวจสอบและประเมิน (5 ปีการศึกษา)

ขอมีวิทยฐานะหรือเลื่อนเป็นวิทยฐานะ.....

1. ข้อมูลผู้ขอ

นาย/นาง/นางสาว..... นามสกุล.....อายุ ..... ปี

คุณวุฒิ..... ตำแหน่งครู วิทยฐานะ ..... ตำแหน่งเลขที่ .....

รับเงินเดือนอันดับ คศ. ..... ขั้น/เงินเดือน ..... บาท

สถานศึกษา/หน่วยงานการศึกษา.....เขต/อำเภอ .....

จังหวัด..... สำนักงานเขตพื้นที่การศึกษาประถมศึกษา/มัธยมศึกษา..... เขต .....

สังกัดส่วนราชการ.....

2. ผลการตรวจสอบคุณสมบัติ

คุณสมบัติ	ผลการตรวจสอบคุณสมบัติของคณะกรรมการ
2.1 ระยะเวลาการดำรงตำแหน่ง/วิทยฐานะ (ไม่น้อยกว่า 5 ปี นับถึงวันที่ยื่นคำขอ)	○ มีคุณสมบัติ ○ ขาดคุณสมบัติ ระบุเหตุผล..... .....
2.2 ชั่วโมงการปฏิบัติงาน (ชนก. และ ชนพ. ไม่น้อยกว่า 800 ชม./ปี ชช. และ ชชพ. ไม่น้อยกว่า 900 ชม./ปี)	○ มีคุณสมบัติ ○ ขาดคุณสมบัติ ระบุเหตุผล..... .....
2.3 วินัย คุณธรรม จริยธรรมและจรรยาบรรณวิชาชีพ (ไม่เคยถูกลงโทษวินัย คุณธรรม จริยธรรม และจรรยาบรรณวิชาชีพ ภายในระยะเวลา 5 ปี นับถึงวันที่ยื่นคำขอ)	○ มีคุณสมบัติ ○ ขาดคุณสมบัติ ระบุเหตุผล..... .....
2.4 การพัฒนาตามหลักเกณฑ์และวิธีการที่ ก.ค.ศ. กำหนด (ต้องผ่านการพัฒนาตามหลักเกณฑ์และวิธีการที่ ก.ค.ศ. กำหนด)	○ มีคุณสมบัติ ○ ขาดคุณสมบัติ ระบุเหตุผล..... .....

คุณสมบัติ	ผลการตรวจสอบคุณสมบัติของคณะกรรมการ
2.5 ผลการประเมินผลงานที่เกิดจากการปฏิบัติหน้าที่ (ต้องมีผลการประเมินผ่านเกณฑ์ ไม่น้อยกว่า 3 ปีการศึกษา ในช่วงระยะเวลา 5 ปีการศึกษาติดต่อกัน) โดยมีรายละเอียดตามเอกสารแนบ	○ มีคุณสมบัติ ○ ขาดคุณสมบัติ ระบุเหตุผล..... .....

ความเห็นของคณะกรรมการตรวจสอบและกลั่นกรองข้อมูล

ตรวจสอบแล้วเห็นว่า

○ **มีคุณสมบัติครบถ้วนตามหลักเกณฑ์**

○ **ขาดคุณสมบัติ**

(ลงชื่อ).....กรรมการ (ลงชื่อ).....กรรมการ

(.....) (.....)

(ลงชื่อ).....ประธานกรรมการ

(.....)

วันที่..... เดือน..... พ.ศ. ....

ความเห็นของผู้อำนวยการสถานศึกษา

ตรวจสอบแล้วเห็นว่า

○ **มีคุณสมบัติครบถ้วนตามหลักเกณฑ์**

○ **ขาดคุณสมบัติ**

(ลงชื่อ).....ผู้ประเมิน

(.....)

ตำแหน่งผู้อำนวยการสถานศึกษา

วันที่..... เดือน..... พ.ศ. ....

เอกสารแนบ วฐ. 3 (ข้อ 2.5)

สรุปผลการประเมินผลงานที่เกิดจากการปฏิบัติหน้าที่ ย้อนหลัง 5 ปีการศึกษา

ราย นาย/นาง/นางสาว.....

ตัวบ่งชี้	ระดับคุณภาพ					หมายเหตุ
	ปีที่ 1	ปีที่ 2	ปีที่ 3	ปีที่ 4	ปีที่ 5	
1. ด้านการจัดการเรียนการสอน 1.1 การสร้างและหรือพัฒนาหลักสูตร						**<u>เกณฑ์การตัดสิน</u>** **วิทยฐานะครูชำนาญการ** (1) ด้านที่ 1 ทุกตัวบ่งชี้ไม่ต่ำกว่าระดับ 2 และ (2) ด้านที่ 2 – 3 ไม่ต่ำกว่าระดับ 2 ไม่น้อยกว่า 1 ตัวชี้วัด **วิทยฐานะครูชำนาญการพิเศษ** (1) ด้านที่ 1 ทุกตัวบ่งชี้ไม่ต่ำกว่าระดับ 3 (2) ด้านที่ 2 – 3 ทั้ง 2 ด้านไม่ต่ำกว่าระดับ 2 และรวมกันไม่น้อยกว่า 3 ตัวบ่งชี้ **วิทยฐานะครูเชี่ยวชาญ** (1) ด้านที่ 1 ทุกตัวบ่งชี้ไม่ต่ำกว่าระดับ 4 (2) ด้านที่ 2 – 3 ทั้ง 2 ด้านไม่ต่ำกว่าระดับ 3 และรวมกันไม่น้อยกว่า 3 ตัวบ่งชี้ **วิทยฐานะครูเชี่ยวชาญพิเศษ** (1) ด้านที่ 1 ทุกตัวบ่งชี้ไม่ต่ำกว่าระดับ 5 (2) ด้านที่ 2 – 3 ทั้ง 2 ด้านไม่ต่ำกว่าระดับ 4 และรวมกันไม่น้อยกว่า 3 ตัวบ่งชี้
1.2 การจัดการเรียนรู้ 1.2.1 การออกแบบหน่วยการเรียนรู้						
1.2.2 การจัดทำแผนการจัดการเรียนรู้/แผนการจัดการศึกษาเฉพาะบุคคล/แผนการสอนรายบุคคล/แผนการจัดประสบการณ์						
1.2.3 กลยุทธ์ในการจัดการเรียนรู้						
1.2.4 คุณภาพผู้เรียน						
1.3 การสร้างและการพัฒนา สื่อ นวัตกรรม เทคโนโลยีทางการศึกษาและแหล่งเรียนรู้						
1.4 การวัดและประเมินผลการเรียนรู้						
1.5 การวิจัยเพื่อพัฒนาการเรียนรู้						
2. ด้านการบริหารจัดการชั้นเรียน 2.1 การบริหารจัดการชั้นเรียน						
2.2 การจัดระบบดูแลช่วยเหลือผู้เรียน						
2.3 การจัดทำข้อมูลสารสนเทศ และเอกสารประจำชั้นเรียนหรือประจำวิชา						
3. ด้านการพัฒนาตนเองและพัฒนาวิชาชีพ 3.1 การพัฒนาตนเอง						
3.2 การพัฒนาวิชาชีพ						
สรุปผลการประเมิน	○ ผ่าน ○ ไม่ผ่าน	○ ผ่าน ○ ไม่ผ่าน	○ ผ่าน ○ ไม่ผ่าน	○ ผ่าน ○ ไม่ผ่าน	○ ผ่าน ○ ไม่ผ่าน	

ที่ ศธ ๐๒๐๖.๗/ก๒๐

สำนักงาน ก.ค.ศ.
สำนักงานปลัดกระทรวงศึกษาธิการ
กทม. ๑๐๓๐๐

๓๐ ตุลาคม ๒๕๖๑

เรื่อง หลักเกณฑ์และวิธีการประเมินผลการปฏิบัติงานของข้าราชการครูและบุคลากรทางการศึกษา

เรียน ปลัดกระทรวงศึกษาธิการ เลขาธิการ ศึกษาธิการภาค ศึกษาธิการจังหวัด
และผู้อำนวยการสำนักงานเขตพื้นที่การศึกษา

อ้างถึง หนังสือสำนักงาน ก.ค.ศ. ที่ ศธ ๐๒๐๖.๕/๔๘๒ ลงวันที่ ๓๑ มีนาคม ๒๕๕๑

สิ่งที่ส่งมาด้วย ๑. หลักเกณฑ์และวิธีการประเมินผลการปฏิบัติงานของข้าราชการครูและบุคลากรทางการศึกษา
๒. คำชี้แจงและแบบประเมินผลการปฏิบัติงานของข้าราชการครูและบุคลากรทางการศึกษา

ตามหนังสือที่อ้างถึง สำนักงาน ก.ค.ศ. ได้แจ้งหลักเกณฑ์และวิธีการประเมินประสิทธิภาพและประสิทธิผลการปฏิบัติงานของข้าราชการครูและบุคลากรทางการศึกษาให้ทราบและถือปฏิบัติ นั้น

ก.ค.ศ. พิจารณาแล้วมีมติดังนี้

๑. ให้ยกเลิกหลักเกณฑ์และวิธีการประเมินประสิทธิภาพและประสิทธิผลการปฏิบัติงานของข้าราชการครูและบุคลากรทางการศึกษา ตามหนังสือที่อ้างถึง

๒. กำหนดหลักเกณฑ์และวิธีการประเมินผลการปฏิบัติงานของข้าราชการครูและบุคลากรทางการศึกษา โดยมีผลใช้บังคับตั้งแต่วันที่ ๑ ตุลาคม ๒๕๖๑ เป็นต้นไป ตามสิ่งที่ส่งมาด้วย ๑ พร้อมคำชี้แจงและแบบประเมินผลการปฏิบัติงานของข้าราชการครูและบุคลากรทางการศึกษา ตามสิ่งที่ส่งมาด้วย ๒ โดยให้ใช้บังคับตั้งแต่วันที่ ๑ ตุลาคม ๒๕๖๑ เป็นต้นไป

ทั้งนี้ คณะกรรมการขับเคลื่อนการปฏิรูปการศึกษาของกระทรวงศึกษาธิการในภูมิภาค ได้มีมติเห็นชอบให้ กศจ. ดำเนินการเกี่ยวกับการบริหารงานบุคคลสำหรับข้าราชการครูและบุคลากรทางการศึกษา ตามที่ ก.ค.ศ. กำหนดดังกล่าว

จึงเรียนมาเพื่อโปรดทราบและถือปฏิบัติ

ขอแสดงความนับถือ

อุษณีย์ ธโนศวรรย์

(นางสาวอุษณีย์ ธโนศวรรย์)
เลขาธิการ ก.ค.ศ.

ภารกิจเสริมสร้างและพัฒนาประสิทธิภาพการปฏิบัติราชการ
โทร. ๐ ๒๒๘๐ ๓๒๓๐
โทรสาร ๐ ๒๒๘๐ ๓๒๒๙

หมายเหตุ สิ่งที่ส่งมาด้วย ๒ ให้ดาวน์โหลดที่ www.otepc.go.th

สิ่งที่ส่งมาด้วย ๑

หลักเกณฑ์และวิธีการประเมินผลการปฏิบัติงานของข้าราชการครูและบุคลากรทางการศึกษา

(ส่งพร้อมหนังสือสำนักงาน ก.ค.ศ. ที่ ศธ ๐๒๐๖.๗/ว๒๐ ลงวันที่ ๓๐ ตุลาคม ๒๕๖๑)

เพื่อให้การประเมินผลการปฏิบัติงานของข้าราชการครูและบุคลากรทางการศึกษาเป็นไปโดยโปร่งใส เป็นธรรม และตรวจสอบได้

อาศัยอำนาจตามมาตรา ๑๙ (๔) และ ๗๒ แห่งพระราชบัญญัติระเบียบข้าราชการครูและบุคลากรทางการศึกษาพ.ศ. ๒๕๔๗ ประกอบกับข้อ ๗ ของคำสั่งหัวหน้าคณะรักษาความสงบแห่งชาติ ที่ ๑๖/๒๕๖๐ ลงวันที่ ๒๑ มีนาคม ๒๕๖๐ ก.ค.ศ. จึงกำหนดหลักเกณฑ์และวิธีการประเมินผลการปฏิบัติงานของข้าราชการครูและบุคลากรทางการศึกษา ดังนี้

๑. หลักเกณฑ์และวิธีการนี้ให้ใช้บังคับตั้งแต่วันที่ ๑ ตุลาคม ๒๕๖๑ เป็นต้นไป

๒. ให้ผู้บังคับบัญชาประเมินผลการปฏิบัติงานของข้าราชการครูและบุคลากรทางการศึกษาโดยยึดหลักการปฏิบัติตนที่เหมาะสมและปฏิบัติราชการได้อย่างมีประสิทธิภาพและเกิดประสิทธิผล

๓. การประเมินผลการปฏิบัติงานตามหลักเกณฑ์และวิธีการนี้ มีวัตถุประสงค์เพื่อให้ผู้บังคับบัญชาใช้ในการปรับปรุงประสิทธิภาพและประสิทธิผลการปฏิบัติงาน โดยนำผลการประเมินไปใช้เป็นข้อมูลประกอบการพิจารณาในเรื่องต่าง ๆ ดังนี้

(๑) การเลื่อนเงินเดือน และค่าตอบแทนอื่น ๆ

(๒) การพัฒนา เสริมสร้างประสิทธิภาพและประสิทธิผลการปฏิบัติงาน

(๓) การให้รางวัลจูงใจ

(๔) การให้ออกจากราชการ

(๕) การบริหารงานบุคคลเรื่องอื่น ๆ

๔. การประเมินผลการปฏิบัติงานให้ดำเนินการประเมินปีละ ๒ ครั้ง ตามปีงบประมาณ ดังนี้

ครั้งที่ ๑ ประเมินผลการปฏิบัติงาน ระหว่างวันที่ ๑ ตุลาคม ถึงวันที่ ๓๑ มีนาคมของปีถัดไป

ครั้งที่ ๒ ประเมินผลการปฏิบัติงาน ระหว่างวันที่ ๑ เมษายน ถึงวันที่ ๓๐ กันยายนของปีเดียวกัน

๕. องค์ประกอบการประเมินผลการปฏิบัติงาน มี ๒ องค์ประกอบ คะแนนรวม ๑๐๐ คะแนน ดังนี้

องค์ประกอบที่ ๑ การประเมินประสิทธิภาพและประสิทธิผลการปฏิบัติงาน คะแนน ๗๐ คะแนน

องค์ประกอบที่ ๒ การประเมินการปฏิบัติตนในการรักษาวินัย คุณธรรม จริยธรรม และจรรยาบรรณวิชาชีพ คะแนน ๓๐ คะแนน

ระดับผลการประเมินมี ๕ ระดับ ดังนี้

ดีเด่น (ร้อยละ ๙๐.๐๐ ขึ้นไป)

ดีมาก (ร้อยละ ๘๐.๐๐ – ๘๙.๙๙)

ดี (ร้อยละ ๗๐.๐๐ – ๗๙.๙๙)

พอใช้ (ร้อยละ ๖๐.๐๐ – ๖๙.๙๙)

ปรับปรุง (ร้อยละ ๕๙.๙๙ ลงมา)

๖. แบบประเมินผลการปฏิบัติงานให้ใช้ตามแบบที่ ก.ค.ศ. กำหนด

๗. ให้มีการกำหนดข้อตกลงเกี่ยวกับผลการปฏิบัติงานร่วมกันระหว่างผู้บังคับบัญชาและผู้รับการประเมิน ทั้งนี้ ให้พิจารณาจากข้อตกลงของส่วนราชการหรือสำนักงานเขตพื้นที่การศึกษาหรือหน่วยงานการศึกษา มาตรฐานและภาระงานขั้นต่ำที่ได้มีการจัดทำและกำหนดไว้

๘. การประเมินผลการปฏิบัติงานของข้าราชการครูและบุคลากรทางการศึกษาให้ดำเนินการดังต่อไปนี้

(๑) ผู้บังคับบัญชาชี้แจงทำความเข้าใจกับผู้รับการประเมินเกี่ยวกับหลักเกณฑ์และวิธีการฯ นี้ ก่อนเริ่มรอบการประเมินหรือในช่วงเริ่มรอบการประเมิน

(๒) ผู้บังคับบัญชาชี้แจงแนวทางการดำเนินการประเมินตามข้อตกลงและกำหนดปฏิทินการประเมิน ให้ทราบโดยทั่วกัน

(๓) ผู้รับการประเมิน ประเมินตนเองตามแบบที่ ก.ค.ศ. กำหนด โดยประเมินจากเอกสารหลักฐานที่มีอยู่จริง แล้วเสนอต่อผู้บังคับบัญชาพิจารณา

(๔) ผู้บังคับบัญชาประเมินผลการปฏิบัติงานและบันทึกผลการประเมินไว้

(๕) ในระหว่างรอบการประเมินให้ผู้บังคับบัญชาให้คำปรึกษา แนะนำผู้รับการประเมินเพื่อปรับปรุง พัฒนา เสริมสร้างประสิทธิภาพและประสิทธิผลการปฏิบัติงาน ให้ผลการปฏิบัติงานประสบผลสำเร็จ ตามข้อตกลงก่อนเริ่มรอบการประเมินหรือในช่วงเริ่มรอบการประเมิน

(๖) ผู้บังคับบัญชาแจ้งผลการประเมินพร้อมความเห็นให้ผู้รับการประเมินทราบ

(๗) ผู้บังคับบัญชาประกาศรายชื่อข้าราชการครูและบุคลากรทางการศึกษาผู้มีผลการปฏิบัติงานอยู่ในระดับดีเด่นและดีมากในที่เปิดเผยให้ทราบโดยทั่วกัน เพื่อเป็นการยกย่องชมเชยและสร้างแรงจูงใจให้พัฒนาผลการปฏิบัติงานในรอบการประเมินต่อไปให้ดียิ่งขึ้น

๙. ให้ส่วนราชการ สำนักงานเขตพื้นที่การศึกษา หน่วยงานการศึกษา แล้วแต่กรณี ดำเนินการให้มีระบบการจัดเก็บผลการประเมินของผู้รับการประเมิน เพื่อนำไปใช้ตามวัตถุประสงค์ที่กำหนดไว้ตามหลักเกณฑ์และวิธีการฯ ในข้อ ๓

สำหรับแบบประเมินผลการปฏิบัติงานของข้าราชการครูและบุคลากรทางการศึกษาให้มีการจัดเก็บรักษาไว้อย่างน้อยสองรอบการประเมิน

๑๐. การนำผลการประเมินตามหลักเกณฑ์และวิธีการฯ นี้ไปใช้ประโยชน์ในการพัฒนา เสริมสร้างประสิทธิภาพและประสิทธิผลการปฏิบัติงาน การเลื่อนเงินเดือน การให้รางวัลจูงใจ การให้ออกจากราชการ และการบริหารงานบุคคลเรื่องอื่น ๆ ให้หน่วยงานที่จะนำผลการประเมินไปใช้ กำหนดรายละเอียดให้สอดคล้องกับกฎหมาย ระเบียบ หลักเกณฑ์และวิธีการว่าด้วยการนั้น

๑๑. กรณีที่ไม่เป็นไปตามหลักเกณฑ์และวิธีการฯ นี้ ให้เสนอ ก.ค.ศ. พิจารณา

คำชี้แจงและแบบประเมินผลการปฏิบัติงานของข้าราชการครูและบุคลากรทางการศึกษา

(ส่งพร้อมหนังสือสำนักงาน ก.ค.ศ. ที่ ศธ ๐๒๐๖.๗/ว๒๐ ลงวันที่ ๓๐ ตุลาคม ๒๕๖๑)

๑. วัตถุประสงค์

แบบประเมินผลการปฏิบัติงานของข้าราชการครูและบุคลากรทางการศึกษา มีวัตถุประสงค์เพื่อใช้เป็นเครื่องมือในการพิจารณาในเรื่องต่าง ๆ ดังนี้

๑.๑ การเลื่อนเงินเดือน และค่าตอบแทนอื่น ๆ

๑.๒ การพัฒนาเสริมสร้างประสิทธิภาพและประสิทธิผลการปฏิบัติงาน

๑.๓ การให้รางวัลจูงใจ

๑.๔ การให้ออกจากราชการ

๑.๕ การบริหารงานบุคคลเรื่องอื่น ๆ

โดยประเมินปีละ ๒ ครั้ง ตามปีงบประมาณ ดังนี้

ครั้งที่ ๑ ประเมินผลการปฏิบัติงาน ระหว่างวันที่ ๑ ตุลาคม ถึงวันที่ ๓๑ มีนาคมของปีถัดไป

ครั้งที่ ๒ ประเมินผลการปฏิบัติงาน ระหว่างวันที่ ๑ เมษายน ถึงวันที่ ๓๐ กันยายนของปีเดียวกัน

๒. แบบประเมิน

แบบประเมินประสิทธิผลการปฏิบัติงานของข้าราชการครูและบุคลากรทางการศึกษา แบ่งเป็น ๔ สายงาน ดังนี้

แบบที่ ๑ แบบประเมินผลการปฏิบัติงานของข้าราชการครูและบุคลากรทางการศึกษา สายงานการสอน

แบบที่ ๒ แบบประเมินผลการปฏิบัติงานของข้าราชการครูและบุคลากรทางการศึกษา สายงานบริหารสถานศึกษา

แบบที่ ๓ แบบประเมินผลการปฏิบัติงานของข้าราชการครูและบุคลากรทางการศึกษา สายงานบริหารการศึกษา

แบบที่ ๔ แบบประเมินผลการปฏิบัติงานของข้าราชการครูและบุคลากรทางการศึกษา สายงานนิเทศการศึกษา

๓. รายการประเมิน

องค์ประกอบการประเมินผลการปฏิบัติงาน มี ๒ องค์ประกอบ คะแนนรวม ๑๐๐ คะแนน ดังนี้

องค์ประกอบที่ ๑ การประเมินประสิทธิภาพและประสิทธิผลการปฏิบัติงาน คะแนน ๗๐ คะแนน

องค์ประกอบที่ ๒ การประเมินการปฏิบัติตนในการรักษาวินัย คุณธรรม จริยธรรม และจรรยาบรรณวิชาชีพ คะแนน ๓๐ คะแนน

ระดับผลการประเมินมี ๕ ระดับ ดังนี้

ดีเด่น (ร้อยละ ๙๐.๐๐ ขึ้นไป)

ดีมาก (ร้อยละ ๘๐.๐๐ – ๘๙.๙๙)

ดี (ร้อยละ ๗๐.๐๐ – ๗๙.๙๙)

พอใช้ (ร้อยละ ๖๐.๐๐ – ๖๙.๙๙)

ปรับปรุง (ร้อยละ ๕๙.๙๙ ลงมา)

๔. เกณฑ์การประเมิน

การประเมินผลการปฏิบัติงานของข้าราชการครูและบุคลากรทางการศึกษา คะแนนรวม ๑๐๐ คะแนน แบ่งเป็น องค์ประกอบที่ ๑ (๗๐ คะแนน) และองค์ประกอบที่ ๒ (๓๐ คะแนน)

องค์ประกอบที่ ๑ การประเมินประสิทธิภาพและประสิทธิผลการปฏิบัติงาน ตามตัวชี้วัด โดยให้ผู้บังคับบัญชาประเมินจากการประเมินตนเองของผู้รับการประเมิน การปฏิบัติงานจริง หลักฐานเอกสารอื่นที่เกี่ยวข้อง โดยมีผลระดับคุณภาพ ดังนี้

ระดับ ๑ หมายถึง มีผลการประเมินในระดับคุณภาพอยู่ในระดับ ๑ ให้ ๑ คะแนน

ระดับ ๒ หมายถึง มีผลการประเมินในระดับคุณภาพอยู่ในระดับ ๑ และระดับ ๒ ให้ ๒ คะแนน

ระดับ ๓ หมายถึง มีผลการประเมินในระดับคุณภาพอยู่ในระดับ ๑ ระดับ ๒ และระดับ ๓ ให้ ๓ คะแนน

ระดับ ๔ หมายถึง มีผลการประเมินในระดับคุณภาพอยู่ในระดับ ๑ ระดับ ๒ ระดับ ๓ และระดับ ๔ ให้ ๔ คะแนน

ระดับ ๕ หมายถึง มีผลการประเมินในระดับคุณภาพอยู่ในระดับ ๑ ระดับ ๒ ระดับ ๓ ระดับ ๔ และระดับ ๕ ให้ ๕ คะแนน

กำหนดเกณฑ์การให้คะแนนเป็นระดับคุณภาพ ๕ ระดับ คือ ระดับ ๕ ระดับ ๔ ระดับ ๓ ระดับ ๒ และระดับ ๑ ในแต่ละระดับคุณภาพกำหนดค่าคะแนน ดังนี้

ระดับคุณภาพ		คะแนนที่ได้ (คะแนนเต็ม ๔)	คะแนนที่ได้ (คะแนนเต็ม ๕)	คะแนนที่ได้ (คะแนนเต็ม ๖)	คะแนนที่ได้ (คะแนนเต็ม ๘)	คะแนนที่ได้ (คะแนนเต็ม ๑๐)
ดีเด่น	๕	๔.๐๐	๕.๐๐	๖.๐๐	๘.๐๐	๑๐.๐๐
ดีมาก	๔	๓.๒๐	๔.๐๐	๔.๘๐	๖.๔๐	๘.๐๐
ดี	๓	๒.๔๐	๓.๐๐	๓.๖๐	๔.๘๐	๖.๐๐
พอใช้	๒	๑.๖๐	๒.๐๐	๒.๔๐	๓.๒๐	๔.๐๐
ต้องปรับปรุง	๑	๐.๘๐	๑.๐๐	๑.๒๐	๑.๖๐	๒.๐๐

องค์ประกอบที่ ๒ การประเมินการปฏิบัติตนในการรักษาวินัย คุณธรรม จริยธรรม และจรรยาบรรณวิชาชีพ จำนวน ๖ รายการ รายการประเมินละ ๕ คะแนน รวม ๓๐ คะแนน โดยให้ผู้บังคับบัญชาประเมินจากการประเมินตนเอง พฤติกรรมการปฏิบัติตนของผู้รับการประเมิน ตามสภาพความเป็นจริงหรือหลักฐานและเอกสารอื่นที่เกี่ยวข้อง

๕. เกณฑ์ตัดสิน

ให้สรุปผลการประเมินว่าผู้รับการประเมินอยู่ในเกณฑ์ตัดสินระดับใด ดังนี้

ดีเด่น (ร้อยละ ๙๐.๐๐ ขึ้นไป)

ดีมาก (ร้อยละ ๘๐.๐๐ – ๘๙.๙๙)

ดี (ร้อยละ ๗๐.๐๐ – ๗๙.๙๙)

พอใช้ (ร้อยละ ๖๐.๐๐ – ๖๙.๙๙)

ปรับปรุง (ร้อยละ ๕๙.๙๙ ลงมา)

แบบประเมินผลการปฏิบัติงานของข้าราชการครูและบุคลากรทางการศึกษา
สายงานการสอน

☐ ครั้งที่ ๑ (๑ ตุลาคม .... - ๓๑ มีนาคม ....)
☐ ครั้งที่ ๒ (๑ เมษายน .... - ๓๐ กันยายน ....)

ชื่อผู้รับการประเมิน.....
ตำแหน่ง.....วิทยฐานะ.....เงินเดือน.....บาท
สถานศึกษา.....สังกัด.....
สอนระดับชั้น.....วิชา.....
ชั่วโมงการสอน.....ชั่วโมง/สัปดาห์
จำนวนวันลาในรอบการประเมิน.....วัน ประกอบด้วย
(๑) ลาป่วย .....วัน (๒) ลากิจ ..... วัน

ชื่อผู้ประเมิน.....
ตำแหน่ง.....

ตอนที่ ๑ การประเมินประสิทธิภาพและประสิทธิผลการปฏิบัติงาน (๗๐ คะแนน)

ที่	รายการประเมิน	คะแนนเต็ม	ผลการประเมินตนเอง	ผลการประเมินของผู้บังคับบัญชา
๑	**ด้านการจัดการเรียนการสอน**	**๔๕**		
	๑.๑ การสร้างและหรือพัฒนาหลักสูตร	๕		
	๑.๒ การจัดการเรียนรู้	๒๕		
	๑.๒.๑ การออกแบบหน่วยการเรียนรู้	(๕)		
	๑.๒.๒ การจัดทำแผนการจัดการเรียนรู้/แผนการจัดการศึกษาเฉพาะบุคคล/แผนการสอนรายบุคคล/แผนการจัดประสบการณ์	(๕)		
	๑.๒.๓ กลยุทธ์ในการจัดการเรียนรู้	(๕)		
	๑.๒.๔ คุณภาพผู้เรียน	(๑๐)		
	๑.๒.๔.๑ ผลสัมฤทธิ์ทางวิชาการของผู้เรียน	{๕}		
	๑.๒.๔.๒ คุณลักษณะที่พึงประสงค์ของผู้เรียน	{๕}		
	๑.๓ การสร้างและหรือพัฒนาสื่อ นวัตกรรม เทคโนโลยีทางการศึกษา และแหล่งเรียนรู้	๕		
	๑.๔ การวัดและประเมินผลการเรียนรู้	๕		
	๑.๕ ศึกษา วิเคราะห์ สังเคราะห์ และหรือวิจัย เพื่อแก้ปัญหาหรือพัฒนาการเรียนรู้ที่ส่งผลต่อคุณภาพผู้เรียน	๕		
๒	**ด้านการบริหารจัดการชั้นเรียน**	**๑๐**		
	๒.๑ การบริหารจัดการชั้นเรียน และการจัดทำข้อมูลสารสนเทศ	๕		
	๒.๒ การจัดระบบดูแลช่วยเหลือผู้เรียน	๕		

ที่	รายการประเมิน	คะแนนเต็ม	ผลการประเมินตนเอง	ผลการประเมินของผู้บังคับบัญชา
๓	**ด้านการพัฒนาตนเองและพัฒนาวิชาชีพ** ๓.๑ การพัฒนาตนเอง ๓.๒ การพัฒนาวิชาชีพ	๑๐ ๕ ๕		
๔	**งานอื่นที่ได้รับมอบหมาย**	๕		
	คะแนนรวม	๗๐		

ตอนที่ ๒ การประเมินการปฏิบัติตนในการรักษาวินัย คุณธรรม จริยธรรม และจรรยาบรรณวิชาชีพ (๓๐ คะแนน)

ที่	รายการประเมิน	คะแนนเต็ม	ผลการประเมินตนเอง	ผลการประเมินของผู้บังคับบัญชา
๑	มีความซื่อสัตย์ สุจริต รักษาประโยชน์ส่วนรวม ไม่อาศัยหรือยินยอมให้ผู้อื่นใช้อำนาจและหน้าที่ของตน เพื่อแสวงหาประโยชน์	๕		
๒	การปฏิบัติตามระเบียบ กฎหมาย นโยบาย และคำสั่งของผู้บังคับบัญชา	๕		
๓	มีความวิริยะ อุตสาหะ ตรงต่อเวลา และอุทิศเวลาให้แก่ทางราชการ	๕		
๔	การมีจิตสำนึกที่ดี มุ่งบริการต่อกลุ่มเป้าหมายผู้รับบริการโดยไม่เลือกปฏิบัติ	๕		
๕	การรักษาคุณภาพตามมาตรฐานวิชาชีพและจรรยาบรรณวิชาชีพ	๕		
๖	การรักษาภาพลักษณ์และความสามัคคีในองค์กร ชุมชน และสังคม	๕		
	คะแนนรวม	๓๐		

ตอนที่ ๓ การสรุปผลการประเมิน

องค์ประกอบการประเมิน	คะแนนเต็ม	คะแนนที่ได้
ตอนที่ ๑ การประเมินประสิทธิภาพและประสิทธิผลการปฏิบัติงาน	๗๐	
ตอนที่ ๒ การประเมินการปฏิบัติตนในการรักษาวินัย คุณธรรม จริยธรรม และจรรยาบรรณวิชาชีพ	๓๐	
คะแนนรวม	๑๐๐	
คิดเป็นร้อยละ	๑๐๐	

ตอนที่ ๔ ผลการประเมิน

๔.๑ ผลการประเมินตนเอง

ข้าพเจ้าขอรับรองว่าได้ประเมินตนเองตรงตามเอกสารหลักฐานที่มีอยู่จริง

(ลงชื่อ).....ผู้รับการประเมิน

(.....)

ตำแหน่ง.....

วันที่.....

๔.๒ ผลการประเมิน และความเห็นของผู้บังคับบัญชา

๔.๒.๑ ผลการประเมิน มี ๕ ระดับ ดังนี้

☐ ดีเด่น (ร้อยละ ๙๐.๐๐ ขึ้นไป)

☐ ดีมาก (ร้อยละ ๘๐.๐๐ – ๘๙.๙๙)

☐ ดี (ร้อยละ ๗๐.๐๐ – ๗๙.๙๙)

☐ พอใช้ (ร้อยละ ๖๐.๐๐ – ๖๙.๙๙)

☐ ปรับปรุง (ร้อยละ ๕๙.๙๙ ลงมา)

๔.๒.๒ ความเห็นของผู้บังคับบัญชา

.....

.....

.....

(ลงชื่อ).....ผู้ประเมิน

(.....)

ตำแหน่ง.....

วันที่.....

(ลงชื่อ).....ผู้บังคับบัญชา

(.....)

ตำแหน่ง.....

วันที่.....

ตอนที่ ๕ การรับทราบผลการประเมิน

ผู้รับการประเมิน :

☐ ได้รับทราบผลการประเมินและความเห็นของผู้บังคับบัญชาแล้ว

ลงชื่อ : .....

(.....)

ตำแหน่ง : .....

วันที่ : .....

ผู้ประเมิน :

☐ ได้แจ้งผลการประเมินและผู้รับการประเมินได้ลงนามรับทราบแล้ว

☐ ได้แจ้งผลการประเมินเมื่อวันที่.....แล้ว
แต่ผู้รับการประเมินไม่ลงนามรับทราบ

ลงชื่อ : .....

(.....)

ตำแหน่ง : .....

วันที่ : .....

ลงชื่อ : .....พยาน

(.....)

ตำแหน่ง : .....

วันที่ : .....

สำหรับการนำผลการประเมินผลการปฏิบัติงานไปเลื่อนเงินเดือน ให้ผู้บังคับบัญชาแต่งตั้งคณะกรรมการไม่น้อยกว่า ๓ คน ทำหน้าที่พิจารณา รายงานผลการพิจารณา และเสนอความเห็นต่อผู้บังคับบัญชาตามลำดับ

คณะกรรมการ :

☐ เห็นด้วยกับผลการประเมินข้างต้น

☐ มีความเห็นต่างจากการประเมินข้างต้น ดังนี้

.....

.....

ลงชื่อ : .....ประธานกรรมการ

(.....)

วันที่ : .....

ลงชื่อ : .....กรรมการ

(.....)

วันที่ : .....

ลงชื่อ : .....กรรมการ

(.....)

วันที่ : .....

ผู้บังคับบัญชา :

☐ เห็นด้วยกับผลการประเมินข้างต้น

☐ มีความเห็นต่างจากการประเมินข้างต้น ดังนี้

.....

.....

ลงชื่อ : .....

(.....)

วันที่ : .....

ผู้บังคับบัญชาเหนือขึ้นไป (ถ้ามี) :

☐ เห็นด้วยกับผลการประเมินข้างต้น

☐ มีความเห็นต่างจากการประเมินข้างต้น ดังนี้

.....

.....

ลงชื่อ : .....

(.....)

วันที่ : .....

แบบบันทึกการประเมินตอนที่ ๑
การประเมินประสิทธิภาพและประสิทธิผลการปฏิบัติงาน สายงานการสอน (๗๐ คะแนน)

ตัวชี้วัด	ผลการประเมิน ให้วงกลมล้อมรอบตัวเลขตามระดับคุณภาพ ที่สอดคล้องกับหลักฐานร่องรอยที่บันทึกไว้	บันทึกหลักฐานร่องรอย ให้ระบุข้อมูล/สารสนเทศ/หลักฐานที่สะท้อนความรู้ความสามารถ
๑. ด้านการจัดการเรียนการสอน		
๑.๑ การสร้างและหรือพัฒนาหลักสูตร	**ระดับ ๕** มีการบันทึกผลการใช้หลักสูตร เพื่อนำผลไปปรับปรุงและพัฒนาหลักสูตร	๑) เอกสารการวิเคราะห์มาตรฐานการเรียนรู้ และตัวชี้วัด ๒) รายวิชาที่สอน ๓) หน่วยการเรียนรู้ ๔) หลักฐานการประเมินผลการใช้หลักสูตร ๕) หลักฐานและร่องรอยอื่น ๆ เพิ่มเติมที่เกี่ยวข้อง
	ระดับ ๔ มีการนำไปใช้กับผู้เรียนและบริบทของสถานศึกษาได้เหมาะสม	
	ระดับ ๓ มีหน่วยการเรียนรู้ โดยครอบคลุมเนื้อหาของหลักสูตร	
	ระดับ ๒ มีการทำรายวิชาหรือคำอธิบายรายวิชา	
	ระดับ ๑ มีการวิเคราะห์หลักสูตร มาตรฐานการเรียนรู้และตัวชี้วัด	
๑.๒ การจัดการเรียนรู้ ๑.๒.๑ การออกแบบหน่วยการเรียนรู้	**ระดับ ๕** มีการประเมินผลการใช้หน่วยการเรียนรู้และนำผลการประเมินมาปรับปรุง	๑) หน่วยการเรียนรู้ของรายวิชาที่สอน ๒) หลักฐานการประเมินผลการใช้หน่วยการเรียนรู้ ๓) หลักฐานและร่องรอยอื่น ๆ เพิ่มเติมที่เกี่ยวข้อง
	ระดับ ๔ มีการพัฒนากิจกรรมการเรียนรู้สอดคล้องกับธรรมชาติของสาระการเรียนรู้	
	ระดับ ๓ มีกิจกรรมการเรียนรู้ที่มีวิธีการปฏิบัติที่หลากหลาย	
	ระดับ ๒ มีหน่วยการเรียนรู้สอดคล้องผู้เรียน บริบทของสถานศึกษา/ผลการประเมินคุณภาพผู้เรียน	
	ระดับ ๑ มีการออกแบบหน่วยการเรียนรู้ให้สอดคล้องกับรายวิชา	

ตัวชี้วัด	ผลการประเมิน ให้วงกลมล้อมรอบตัวเลขตามระดับคุณภาพ ที่สอดคล้องกับหลักฐานร่องรอยที่บันทึกไว้	บันทึกหลักฐานร่องรอย ให้ระบุข้อมูล/ สารสนเทศ/หลักฐาน ที่สะท้อนความรู้ ความสามารถ
๑.๒.๒ การจัดทำแผนการจัดการเรียนรู้/แผนการจัด การศึกษาเฉพาะบุคคล (IEP)/แผนการสอนรายบุคคล (IIP)/แผนการจัดประสบการณ์	**ระดับ ๕** มีบันทึกหลังการสอนและนำผลมาพัฒนาแผนการจัดการเรียนรู้	๑) หลักฐานเอกสารการวิเคราะห์ผู้เรียน ๒) แผนการจัดการเรียนรู้ฯ ๓) หลักฐานการใช้แผนการจัดการเรียนรู้และบันทึกผลหลังสอน ๓) หลักฐานและร่องรอยอื่น ๆ เพิ่มเติมที่เกี่ยวข้อง
	ระดับ ๔ มีกิจกรรมการเรียนรู้ที่สอดคล้องกับธรรมชาติของสาระการเรียนรู้และผู้เรียน	
	ระดับ ๓ มีแผนการจัดการเรียนรู้ฯ ที่มีองค์ประกอบครบถ้วนตามรูปแบบที่สถานศึกษา หรือส่วนราชการต้นสังกัดกำหนดและสามารถนำไปปฏิบัติได้จริง	
	ระดับ ๒ มีการจัดทำแผนการจัดการเรียนรู้ฯ ที่สอดคล้องกับหน่วยการเรียนรู้ และผู้เรียน	
	ระดับ ๑ มีกระบวนการวิเคราะห์และการวิเคราะห์ผู้เรียนเป็นรายบุคคล	
๑.๒.๓ กลยุทธ์ในการจัดการเรียนรู้	**ระดับ ๕** มีการนำผลประเมินมาปรับปรุงการจัดการเรียนรู้ให้มีคุณภาพสูงขึ้น	๑) แผนการจัดการเรียนรู้ ๒) สื่อ นวัตกรรม เทคโนโลยีการจัดการเรียนรู้และแหล่งเรียนรู้ ๓) หลักฐานการประเมินผลการใช้กลยุทธ์การจัดการเรียนรู้ ๔) หลักฐานและร่องรอยอื่น ๆ เพิ่มเติมที่เกี่ยวข้อง
	ระดับ ๔ มีการประเมินผลการใช้กลยุทธ์ในการจัดการเรียนรู้	
	ระดับ ๓ มีการจัดการเรียนรู้ ซึ่งมีการวัดผล ประเมินผลตามแผนการจัดการเรียนรู้	
	ระดับ ๒ มีการจัดการเรียนรู้ ซึ่งสอดคล้องกับมาตรฐานการเรียนรู้ตัวชี้วัด และจุดประสงค์การเรียนรู้	
	ระดับ ๑ มีการจัดการเรียนรู้โดยใช้รูปแบบ เทคนิคและเน้นกระบวนการ active learning	

ตัวชี้วัด	ผลการประเมิน ให้วงกลมล้อมรอบตัวเลขตามระดับคุณภาพ ที่สอดคล้องกับหลักฐานร่องรอยที่บันทึกไว้	บันทึกหลักฐานร่องรอย ให้ระบุข้อมูลสารสนเทศ/ หลักฐานที่สะท้อน ความรู้ความสามารถ
๑.๒.๔ คุณภาพผู้เรียน ๑.๒.๔.๑ ผลสัมฤทธิ์ทางวิชาการของผู้เรียน	**ระดับ ๕** ผู้เรียนไม่น้อยกว่าร้อยละ ๗๐ ในรายวิชาที่สอน มีผลสัมฤทธิ์ทางวิชาการเป็นไปตามค่าเป้าหมายที่สถานศึกษากำหนด	๑) เอกสารหลักฐานแสดงผลการเรียนของนักเรียนรายวิชาที่สอน/กลุ่มสาระการเรียนรู้ ๒) หลักฐานและร่องรอยอื่น ๆ เพิ่มเติมที่เกี่ยวข้อง
	ระดับ ๔ ผู้เรียนไม่น้อยกว่าร้อยละ ๖๕ ในรายวิชาที่สอน มีผลสัมฤทธิ์ทางวิชาการเป็นไปตามค่าเป้าหมายที่สถานศึกษากำหนด	
	ระดับ ๓ ผู้เรียนไม่น้อยกว่าร้อยละ ๖๐ ในรายวิชาที่สอน มีผลสัมฤทธิ์ทางวิชาการเป็นไปตามค่าเป้าหมายที่สถานศึกษากำหนด	
	ระดับ ๒ ผู้เรียนไม่น้อยกว่าร้อยละ ๕๕ ในรายวิชาที่สอน มีผลสัมฤทธิ์ทางวิชาการเป็นไปตามค่าเป้าหมายที่สถานศึกษากำหนด	
	ระดับ ๑ ผู้เรียนไม่น้อยกว่าร้อยละ ๕๐ ในรายวิชาที่สอน มีผลสัมฤทธิ์ทางวิชาการเป็นไปตามค่าเป้าหมายที่สถานศึกษากำหนด	
๑.๒.๔.๒ คุณลักษณะที่พึงประสงค์ของผู้เรียน	**ระดับ ๕** ผู้เรียนไม่น้อยกว่าร้อยละ ๙๐ ในรายวิชาที่สอน มีคุณลักษณะที่พึงประสงค์เป็นไปตามค่าเป้าหมายที่สถานศึกษากำหนด	๑) หลักฐานการจัดกิจกรรม ๒) แบบประเมินคุณลักษณะที่พึงประสงค์ตามหลักสูตรแกนกลาง ๓) หลักฐานและร่องรอยอื่น ๆ เพิ่มเติมที่เกี่ยวข้อง
	ระดับ ๔ ผู้เรียนไม่น้อยกว่าร้อยละ ๘๕ ในรายวิชาที่สอน มีคุณลักษณะที่พึงประสงค์เป็นไปตามค่าเป้าหมายที่สถานศึกษากำหนด	
	ระดับ ๓ ผู้เรียนไม่น้อยกว่าร้อยละ ๘๐ ในรายวิชาที่สอน มีคุณลักษณะที่พึงประสงค์เป็นไปตามค่าเป้าหมายที่สถานศึกษากำหนด	
	ระดับ ๒ ผู้เรียนไม่น้อยกว่าร้อยละ ๗๕ ในรายวิชาที่สอน มีคุณลักษณะที่พึงประสงค์เป็นไปตามค่าเป้าหมายที่สถานศึกษากำหนด	
	ระดับ ๑ ผู้เรียนไม่น้อยกว่าร้อยละ ๗๐ ในรายวิชาที่สอน มีคุณลักษณะที่พึงประสงค์เป็นไปตามค่าเป้าหมายที่สถานศึกษากำหนด	

ตัวชี้วัด	ผลการประเมิน ให้วงกลมล้อมรอบตัวเลขตามระดับคุณภาพ ที่สอดคล้องกับหลักฐานร่องรอยที่บันทึกไว้	บันทึกหลักฐานร่องรอย ให้ระบุข้อมูล/ สารสนเทศ/หลักฐาน ที่สะท้อนความรู้ ความสามารถ
๑.๓ การสร้าง และหรือ พัฒนา สื่อ นวัตกรรม เทคโนโลยี ทางการศึกษา และแหล่งเรียนรู้	**ระดับ ๕** มีการประเมินผลการใช้สื่อ นวัตกรรม เทคโนโลยี ทางการศึกษาและแหล่งเรียนรู้ แล้วนำผลการประเมิน มาปรับปรุง	๑) สื่อ นวัตกรรม เทคโนโลยีทาง การศึกษา และแหล่งเรียนรู้ ๒) เอกสารหลักฐาน การใช้สื่อ นวัตกรรม เทคโนโลยี ทางการศึกษา และแหล่งเรียนรู้ ๓) เอกสารหลักฐาน การประเมินและ การปรับปรุงการใช้สื่อ นวัตกรรม เทคโนโลยี ทางการศึกษา และแหล่งเรียนรู้ ๔) หลักฐานและ ร่องรอยอื่น ๆ เพิ่มเติม ที่เกี่ยวข้อง
	ระดับ ๔ มีการสร้างหรือจัดทำสื่อ นวัตกรรม เทคโนโลยี ทางการศึกษา และแหล่งเรียนรู้	
	ระดับ ๓ มีการพัฒนาสื่อ นวัตกรรม เทคโนโลยีทางการศึกษา และแหล่งเรียนรู้ ที่นำมาใช้ให้สอดคล้องกับผู้เรียน	
	ระดับ ๒ มีการใช้สื่อ นวัตกรรม เทคโนโลยีทางการศึกษา และแหล่งเรียนรู้ ที่คัดเลือกแล้วมาใช้ให้สอดคล้อง กับแผนการจัดการเรียนรู้	
	ระดับ ๑ มีการพิจารณาเลือกสื่อ นวัตกรรม เทคโนโลยี ทางการศึกษา และแหล่งเรียนรู้ มาใช้ในการจัดการเรียนรู้	
๑.๔ การวัด และประเมินผล การเรียนรู้	**ระดับ ๕** มีการนำผลการประเมินผลเครื่องมือการวัด และ ประเมินผลไปใช้ในการพัฒนาเครื่องมือและพัฒนาผู้เรียน	๑) เครื่องมือที่ใช้ ในการวัดและ ประเมินผลการเรียนรู้ ๒) เอกสารหลักฐาน การเมินตามสภาพจริง ๓) เอกสารหลักฐาน การใช้เครื่องมือการวัด และประเมินผล ๔) เอกสารหลักฐาน การสร้าง การประเมิน การปรับปรุง และ การพัฒนาเครื่องมือ วัดผลและประเมินผล ๕) หลักฐานและ ร่องรอยอื่น ๆ เพิ่มเติม ที่เกี่ยวข้อง
	ระดับ ๔ มีการประเมินผลเครื่องมือวัดผล และประเมินผล	
	ระดับ ๓ มีการใช้เครื่องมือวัดผลและประเมินผล	
	ระดับ ๒ มีการออกแบบเครื่องมือวัดผลและประเมินผล ไปใช้ประเมินตามสภาพจริง	
	ระดับ ๑ มีการกำหนดเครื่องมือวัดผลและประเมินผล ที่สอดคล้องกับมาตรฐานการเรียนรู้และตัวชี้วัด	

ตัวชี้วัด	ผลการประเมิน ให้วงกลมล้อมรอบตัวเลขตามระดับคุณภาพ ที่สอดคล้องกับหลักฐานร่องรอยที่บันทึกไว้	บันทึกหลักฐานร่องรอย ให้ระบุข้อมูล/ สารสนเทศ/หลักฐาน ที่สะท้อนความรู้ ความสามารถ
๑.๕ ศึกษา วิเคราะห์ สังเคราะห์ และหรือ วิจัย เพื่อแก้ปัญหา หรือพัฒนา การเรียนรู้ที่ส่งผลต่อคุณภาพผู้เรียน	**ระดับ ๕** มีการรายงานและเผยแพร่	๑) เอกสารหลักฐานการศึกษาวิเคราะห์สังเคราะห์ปัญหาหรือความต้องการพัฒนาการเรียนรู้ ๒) เอกสารหลักฐานการดำเนินการวิจัยฯ ๓) หลักฐานแสดงผลการดำเนินการวิจัยฯ ๔) หลักฐานและร่องรอยอื่น ๆ เพิ่มเติมที่เกี่ยวข้อง
	ระดับ ๔ มีการนำรูปแบบการจัดการเรียนรู้ที่กำหนด และมีการสรุปผลการแก้ปัญหาหรือพัฒนาการเรียนรู้ของผู้เรียน	
	ระดับ ๓ มีการดำเนินการแก้ปัญหาการจัดการเรียนรู้ให้เหมาะสมกับผู้เรียนและบริบทของสถานศึกษา	
	ระดับ ๒ มีการออกแบบการแก้ปัญหาการจัดการเรียนรู้ของผู้เรียน	
	ระดับ ๑ มีการศึกษา วิเคราะห์ สังเคราะห์ ปัญหาการจัดการเรียนรู้ของผู้เรียน	
๒. ด้านการบริหารจัดการชั้นเรียน		
๒.๑ การบริหารจัดการชั้นเรียนและการจัดทำข้อมูลสารสนเทศ	**ระดับ ๕** มีการบริหารจัดการชั้นเรียนต้องเสริมแรงให้ผู้เรียนมีความมั่นใจในการพัฒนาตนเอง และเกิดแรงบันดาลใจ และมีระบบสารสนเทศ และเอกสารประจำชั้นเรียนหรือประจำวิชา การเข้าถึงและการใช้ระบบ สามารถใช้เป็นแบบอย่างที่ดีหรืออ้างอิงได้	๑) สภาพห้องเรียน ๒) ป้ายแสดงนิทรรศการ ป้ายนิเทศ ป้ายแสดงผลงานผู้เรียน สื่ออุปกรณ์อื่นๆ ๓) ข้อมูลเพื่อจัดทำสารสนเทศ ๔) สารสนเทศและเอกสารประจำชั้นเรียนหรือประจำวิชา ๕) หลักฐานการใช้ในการเสริมสร้างและพัฒนาผู้เรียน ๖) เอกสารหลักฐานแสดงการให้คำปรึกษาการจัดทำข้อมูลสารสนเทศในสถานศึกษา ๗) หลักฐานและร่องรอยอื่น ๆ เพิ่มเติมที่เกี่ยวข้อง
	ระดับ ๔ มีการบริหารจัดการชั้นเรียนต้องให้ผู้เรียนมีคุณธรรม จริยธรรม และคุณลักษณะอันพึงประสงค์ และมีการให้คำปรึกษาการจัดทำข้อมูลสารสนเทศ และเอกสารประจำชั้นเรียนหรือประจำวิชาในสถานศึกษา	
	ระดับ ๓ มีการบริหารจัดการชั้นเรียนต้องส่งเสริมผู้เรียนให้เกิดกระบวนการคิด มีทักษะชีวิตและการทำงาน และมีการเข้าถึงและใช้ระบบสารสนเทศ และเอกสารประจำชั้นเรียนหรือประจำวิชาในการเสริมสร้างและพัฒนาผู้เรียน	
	ระดับ ๒ มีการบริหารจัดการชั้นเรียนโดยการมีส่วนร่วมของผู้เกี่ยวข้องและผู้เรียนมีความสุข และมีการดูแลและบริหารจัดการสารสนเทศ และเอกสารประจำชั้นเรียนหรือประจำวิชา ให้มีความถูกต้องและทันสมัย	
	ระดับ ๑ มีการจัดสภาพแวดล้อมให้มีความปลอดภัย และเอื้อต่อการเรียนรู้ของผู้เรียน และมีการจัดรวบรวมข้อมูลเพื่อจัดทำสารสนเทศ และเอกสารประจำชั้นเรียนหรือประจำวิชา	

ตัวชี้วัด	ผลการประเมิน ให้วงกลมล้อมรอบตัวเลขตามระดับคุณภาพ ที่สอดคล้องกับหลักฐานร่องรอยที่บันทึกไว้	บันทึกหลักฐานร่องรอย ให้ระบุข้อมูลสารสนเทศ /หลักฐานที่สะท้อน ความรู้ความสามารถ
๒.๒ การจัดระบบดูแลช่วยเหลือผู้เรียน	**ระดับ ๕** มีผลการแก้ปัญหาหรือพัฒนาผู้เรียนเห็นได้อย่างชัดเจน	๑) เอกสารหลักฐานแสดงข้อมูลสารสนเทศของผู้เรียน ๒) โครงการ/กิจกรรมแก้ปัญหาหรือพัฒนาผู้เรียน ๓) เอกสารหลักฐานแสดงผลการดำเนินการตามระบบดูแลช่วยเหลือผู้เรียน ๔) หลักฐานและร่องรอยอื่น ๆ เพิ่มเติมที่เกี่ยวข้อง
	ระดับ ๔ มีโครงการ/กิจกรรมที่สร้างสรรค์และหลากหลายในการดูแลช่วยเหลือผู้เรียน	
	ระดับ ๓ มีโครงการ/กิจกรรมเพื่อแก้ปัญหาหรือพัฒนาผู้เรียนสอดคล้องกับปัญหาหรือความต้องการจำเป็นที่จะต้องดูแลช่วยเหลือผู้เรียน	
	ระดับ ๒ มีการบริหารจัดการข้อมูลในระบบสารสนเทศ	
	ระดับ ๑ มีการจัดทำฐานข้อมูลของผู้เรียนตามระบบดูแลช่วยเหลือผู้เรียน	
๓. ด้านการพัฒนาตนเองและพัฒนาวิชาชีพ		
๓.๑ การพัฒนาตนเอง	**ระดับ ๕** มีการแลกเปลี่ยนเรียนรู้ร่วมกับเครือข่ายวิชาการ หรือชุมชนการเรียนรู้ทางวิชาชีพ	๑) แฟ้มเอกสารหลักฐานการพัฒนาตนเอง ๒) หลักฐานและร่องรอยอื่น ๆ เพิ่มเติมที่เกี่ยวข้อง
	ระดับ ๔ มีการนำความรู้ ทักษะที่ได้จากการพัฒนาตนเองมาพัฒนานวัตกรรมการจัดการเรียนรู้ที่ส่งผลต่อคุณภาพผู้เรียน	
	ระดับ ๓ มีการพัฒนาตามแผนพัฒนาตนเอง	
	ระดับ ๒ แผนพัฒนาตนเองมีความสอดคล้องกับแผนกลยุทธ์ของสถานศึกษา หรือส่วนราชการ โดยความเห็นชอบของผู้บริหารสถานศึกษา	
	ระดับ ๑ มีแผนพัฒนาตนเองที่สอดคล้องกับความรู้ ความสามารถ ทักษะ และคุณลักษณะของตนเองและสภาพปัญหา หรือความต้องการจำเป็นการปฏิบัติงานในสถานศึกษา	

ตัวชี้วัด	ผลการประเมิน ให้วงกลมล้อมรอบตัวเลขตามระดับคุณภาพ ที่สอดคล้องกับหลักฐานร่องรอยที่บันทึกไว้	บันทึกหลักฐานร่องรอย ให้ระบุข้อมูลสารสนเทศ /หลักฐานที่สะท้อน ความรู้ความสามารถ
๓.๒ การพัฒนาวิชาชีพ	**ระดับ ๕** มีการสร้างเครือข่ายชุมชนการเรียนรู้แบบยั่งยืน	๑) เอกสารหลักฐานแสดงการเข้าร่วมและการแลกเปลี่ยนเรียนรู้เพื่อพัฒนาวิชาชีพครู ๒) นวัตกรรมจากการเข้าร่วมในชุมชนการเรียนรู้ ๓) เอกสารหลักฐานการนำนวัตกรรมมาจัดการเรียนรู้ ๔) เอกสารหลักฐานแสดงการสร้างเครือข่ายชุมชนการเรียนรู้ ๕) หลักฐานและร่องรอยอื่น ๆ เพิ่มเติมที่เกี่ยวข้อง
	ระดับ ๔ มีการนำนวัตกรรมจากการเข้าร่วมในชุมชนการเรียนรู้มาจัดการเรียนรู้เพื่อพัฒนาผู้เรียน	
	ระดับ ๓ มีการสร้างและพัฒนานวัตกรรมจากการเข้าร่วมในชุมชนการเรียนรู้	
	ระดับ ๒ มีการร่วมแลกเปลี่ยนเรียนรู้ กิจกรรมทางวิชาการในชุมชนการเรียนรู้ทางวิชาชีพ	
	ระดับ ๑ มีการเข้าร่วมกลุ่มพัฒนาวิชาชีพครู	
๔. งานอื่นที่ได้รับมอบหมาย	**ระดับ ๕** มีการปฏิบัติงานตามที่ได้รับมอบหมายสามารถใช้เป็นตัวอย่างที่ดีได้	๑) เอกสารหลักฐานการมอบหมายงาน ๒) รายงานผลการดำเนินงาน ๓) เอกสารหลักฐานแสดงเทคโนโลยีที่ใช้ปฏิบัติงาน ๔) เอกสารหลักฐานการดำเนินงานที่ได้รับมอบหมาย ๕) หลักฐานและร่องรอยอื่น ๆ เพิ่มเติมที่เกี่ยวข้อง
	ระดับ ๔ มีการปฏิบัติงานตามที่ได้รับมอบหมายมีกระบวนงานที่โปร่งใส และสามารถตรวจสอบได้	
	ระดับ ๓ มีผลปฏิบัติงานตามที่ได้รับมอบหมายได้ผลดี รวดเร็ว มีประสิทธิภาพ	
	ระดับ ๒ มีผลปฏิบัติงานตามที่ได้รับมอบหมายมีความถูกต้องตามระเบียบแบบแผน	
	ระดับ ๑ มีการปฏิบัติงานตามที่ได้รับมอบหมาย	

แบบบันทึกการประเมินตอนที่ ๒
การประเมินการปฏิบัติตนในการรักษาวินัย คุณธรรม จริยธรรม และจรรยาบรรณวิชาชีพ
(๓๐ คะแนน)

ที่	รายการประเมิน	คะแนนเต็ม	ผลการประเมินตนเอง	ผลการประเมินของผู้บังคับบัญชา
๑	**มีความซื่อสัตย์ สุจริต รักษาประโยชน์ส่วนรวม ไม่อาศัยหรือยินยอมให้ผู้อื่นใช้อำนาจและหน้าที่ของตน เพื่อแสวงหาประโยชน์** โดยพิจารณาจาก การปฏิบัติงานด้วยความซื่อสัตย์สุจริต เที่ยงตรง และเที่ยงธรรมได้รับการยอมรับจากเพื่อนร่วมงานและผู้บังคับบัญชา ในด้านความซื่อสัตย์สุจริต รักษาผลประโยชน์ของทางราชการ ไม่มีผลประโยชน์ทับซ้อน ใช้ทรัพย์สินของทางราชการอย่างคุ้มค่า ไม่ใช้ช่องว่างทางระเบียบและกฎหมายเพื่อประโยชน์ส่วนตนและผู้อื่น (การรับอามิสสินจ้างจากผู้อื่น) ไม่แสวงหาผลประโยชน์ที่เกิดจากช่องว่างทางระเบียบกฎหมายจากผู้ปกครอง และนักเรียน ในงานที่เกี่ยวกับบทบาท หน้าที่ และภารกิจที่ตนรับผิดชอบ	๕		
๒	**การปฏิบัติตามระเบียบ กฎหมาย นโยบาย และคำสั่งของผู้บังคับบัญชา** โดยพิจารณาจาก การมีความรู้และปฏิบัติตามระเบียบกฎหมายที่เกี่ยวข้องอย่างเคร่งครัด ปฏิบัติตามคำสั่ง หรือนโยบายที่ชอบด้วยกฎหมายอย่างเคร่งครัดของผู้บริหารสถานศึกษาหรือผู้บริหารการศึกษา หรือหน่วยงานต้นสังกัด และไม่ใช้ช่องว่างทางระเบียบ และกฎหมายกลั่นแกล้งผู้อื่น	๕		
๓	**มีความวิริยะ อุตสาหะ ตรงต่อเวลา และอุทิศเวลาให้แก่ทางราชการ** โดยพิจารณาจาก การพัฒนาตนเองและงานโดยให้หลักการพัฒนาแบบมุ่งผลสัมฤทธิ์มีทักษะการสอนงาน (Coaching) จนสามารถเป็นต้นแบบได้ เป็นผู้ตรงต่อเวลา มีความรับผิดชอบต่องานตามบทบาท หน้าที่ ภารกิจที่ได้รับมอบหมาย รวมถึงผลที่เกิดจากการปฏิบัติงานของตน มีความพร้อมในการปฏิบัติงานตามบทบาทหน้าที่ ภารกิจที่ได้รับมอบหมาย และอุทิศเวลาโดยมีจิตสำนึกและความรับผิดชอบ	๕		

ที่	รายการประเมิน	คะแนนเต็ม	ผลการประเมินตนเอง	ผลการประเมินของผู้บังคับบัญชา
๔	**การมีจิตสำนึกที่ดี มุ่งบริการต่อกลุ่มเป้าหมายผู้รับบริการโดยไม่เลือกปฏิบัติ** โดยพิจารณาจาก การมีพฤติกรรมเชิงบวกในการให้บริการกับกลุ่มเป้าหมายผู้รับบริการ มุ่งมั่นในการให้ความรู้และวิธีปฏิบัติที่ถูกต้องกับกลุ่มเป้าหมายผู้รับบริการ ให้บริการกับกลุ่มเป้าหมายผู้รับบริการในประเด็นที่เกี่ยวข้องกับการเรียนการสอนโดยไม่เลือกปฏิบัติ ให้บริการกับผู้ปกครองทุกคน ในประเด็นที่เกี่ยวข้องกับการเรียนการสอนของผู้เรียนในความปกครองโดยไม่เลือกปฏิบัติ ให้ความร่วมมือกับประชาชน ชุมชนในประเด็นที่เกี่ยวข้องกับการพัฒนาผู้เรียน โดยไม่เลือกปฏิบัติ	๕		
๕	**การรักษาคุณภาพตามมาตรฐานวิชาชีพและจรรยาบรรณวิชาชีพ** โดยพิจารณาจาก การปฏิบัติงานโดยเข้าร่วมกิจกรรมของวิชาชีพหรือองค์กรวิชาชีพเพื่อพัฒนาความเชี่ยวชาญทางวิชาชีพของตนเองอย่างสม่ำเสมอ ปฏิบัติงานโดยให้คำปรึกษาหรือช่วยเหลือกลุ่มเป้าหมายผู้รับบริการด้วยความเมตตากรุณาอย่างเต็มกำลังความสามารถและเสมอภาค ปฏิบัติตนด้วยการดำรงชีวิตตามหลักปรัชญาของเศรษฐกิจพอเพียง ป้องกันความเสี่ยงในการดำเนินชีวิตภายใต้ความรู้และคุณธรรมอันดี ประพฤติตนเป็นผู้นำในการอนุรักษ์ ศิลปวัฒนธรรม ภูมิปัญญาท้องถิ่น และสิ่งแวดล้อม ไม่กระทำตนเป็นปฏิปักษ์ต่อความเจริญทางกาย สติปัญญา จิตใจอารมณ์ และสังคมของกลุ่มเป้าหมายผู้รับบริการบุคลากรทางการศึกษา และผู้ร่วมงาน	๕		
๖	**การรักษาภาพลักษณ์และความสามัคคีในองค์กร ชุมชน และสังคม** โดยพิจารณาจาก การมีภาพลักษณ์ที่ดีทางด้านศีลธรรม จริยธรรม คุณธรรมและวัฒนธรรมที่ดีเป็นแบบอย่างทางสังคม เข้าร่วมกิจกรรมที่ส่งเสริมวัฒนธรรม ขนบธรรมเนียมประเพณีอันดีงาม ขององค์กร สังคม และสถานศึกษาอย่างสม่ำเสมอ รวมถึงกิจกรรมด้านสิ่งแวดล้อมและประโยชน์สาธารณะ ปฏิบัติต่อกลุ่มเป้าหมายผู้รับบริการ เพื่อนร่วมงาน และประชาชน อย่างเสมอภาคเท่าเทียมกัน ปฏิบัติตนเพื่อเป็นการเสริมสร้างความสามัคคี ช่วยเหลือเกื้อกูลในการทำงานหรืออยู่ร่วมกับผู้อื่น รวมทั้งปลูกฝังแก่กลุ่มเป้าหมายผู้รับบริการ	๕		

<u>หมายเหตุ</u> กรณีความเห็นไม่สอดคล้องกันให้ผู้บังคับบัญชาทำความเข้าใจกับผู้รับการประเมิน

แบบประเมินผลการปฏิบัติงานของข้าราชการครูและบุคลากรทางการศึกษา
สายงานบริหารสถานศึกษา

☐ ครั้งที่ ๑ (๑ ตุลาคม ..... – ๓๑ มีนาคม .....)
☐ ครั้งที่ ๒ (๑ เมษายน ..... – ๓๐ กันยายน .....)

ชื่อผู้รับการประเมิน.....
ตำแหน่ง.....วิทยฐานะ.....เงินเดือน.....บาท
สถานศึกษา.....สังกัด.....
สอนระดับชั้น.....วิชา.....
ชั่วโมงการสอน.....ชั่วโมง/สัปดาห์
จำนวนวันลาในรอบการประเมิน.....วัน ประกอบด้วย
(๑) ลาป่วย .....วัน (๒) ลากิจ ..... วัน

ชื่อผู้ประเมิน.....
ตำแหน่ง.....

ตอนที่ ๑ การประเมินประสิทธิภาพและประสิทธิผลการปฏิบัติงาน (๗๐ คะแนน)

ที่	รายการประเมิน	คะแนนเต็ม	ผลการประเมินตนเอง	ผลการประเมินของผู้บังคับบัญชา
๑	**ด้านการกำหนดนโยบายการบริหารจัดการสถานศึกษา**	๑๘		
	๑.๑ จัดระบบการประกันคุณภาพ และนำผลการประเมินไปใช้พัฒนาคุณภาพสถานศึกษา	๑๐		
	๑.๒ กำหนดวิสัยทัศน์ พันธกิจ นโยบาย และแผนกลยุทธ์	๔		
	๑.๓ สร้างความสัมพันธ์และการมีส่วนร่วมของครู บุคลากรในสถานศึกษา ผู้ปกครอง ชุมชน และสังคม	๔		
๒	**ด้านการบริหารการจัดการเรียนรู้**	๒๐		
	๒.๑ บริหารการพัฒนาหลักสูตร	๔		
	๒.๒ บริหารจัดการกระบวนการเรียนรู้	๔		
	๒.๓ จัดระบบและนิเทศการจัดการเรียนรู้	๔		
	๒.๔ จัดระบบและประเมินผลการเรียนรู้ของผู้เรียน	๔		
	๒.๕ บริหารจัดการเทคโนโลยีสารสนเทศเพื่อการเรียนรู้	๔		
๓	**ด้านการบริหารจัดการงานทั่วไปของสถานศึกษา**	๑๖		
	๓.๑ บริหารจัดการงบประมาณ การเงินและสินทรัพย์	๔		
	๓.๒ บริหารและพัฒนาทรัพยากรบุคคล	๔		
	๓.๓ บริหารจัดการอาคารสถานที่ สภาพแวดล้อม และบรรยากาศให้เอื้อต่อการเรียนรู้	๔		
	๓.๔ บริหารกิจการนักเรียนและจัดระบบดูแลช่วยเหลือผู้เรียน	๔		

ที่	รายการประเมิน	คะแนนเต็ม	ผลการประเมินตนเอง	ผลการประเมินของผู้บังคับบัญชา
๔	**ด้านการพัฒนาตนเองและพัฒนาวิชาชีพ**	๑๒		
	๔.๑ วางแผนและพัฒนาตนเองด้านความรู้ ทักษะ และคุณลักษณะบุคคลสำหรับผู้ดำรงตำแหน่งผู้บริหารสถานศึกษา	๔		
	๔.๒ ส่งเสริมและพัฒนาผู้อื่นด้านความรู้ ทักษะ คุณธรรมจริยธรรม และจรรยาบรรณวิชาชีพ	๔		
	๔.๓ เป็นผู้นำในชุมชนการเรียนรู้ทางวิชาชีพ	๔		
๕	**งานอื่นที่ได้รับมอบหมาย**	๔		
	รวม	๗๐		

ตอนที่ ๒ การประเมินการปฏิบัติตนในการรักษาวินัย คุณธรรม จริยธรรม และจรรยาบรรณวิชาชีพ (๓๐ คะแนน)

ที่	รายการประเมิน	คะแนนเต็ม	ผลการประเมินตนเอง	ผลการประเมินของผู้บังคับบัญชา
๑	มีความซื่อสัตย์ สุจริต รักษาประโยชน์ส่วนรวม ไม่อาศัยหรือยินยอมให้ผู้อื่นใช้อำนาจและหน้าที่ของตน เพื่อแสวงหาประโยชน์	๕		
๒	การปฏิบัติตามระเบียบ กฎหมาย นโยบาย และคำสั่งของผู้บังคับบัญชา	๕		
๓	มีความวิริยะ อุตสาหะ ตรงต่อเวลา และอุทิศเวลาให้แก่ทางราชการ	๕		
๔	การมีจิตสำนึกที่ดี มุ่งบริการต่อกลุ่มเป้าหมายผู้รับบริการโดยไม่เลือกปฏิบัติ	๕		
๕	การรักษาคุณภาพตามมาตรฐานวิชาชีพและจรรยาบรรณวิชาชีพ	๕		
๖	การรักษาภาพลักษณ์และความสามัคคีในองค์กร ชุมชน และสังคม	๕		
	คะแนนรวม	๓๐		

ตอนที่ ๓ การสรุปผลการประเมิน

องค์ประกอบการประเมิน	คะแนนเต็ม	คะแนนที่ได้
ตอนที่ ๑ การประเมินประสิทธิภาพและประสิทธิผลการปฏิบัติงาน	๗๐	
ตอนที่ ๒ การประเมินการปฏิบัติตนในการรักษาวินัย คุณธรรม จริยธรรม และจรรยาบรรณวิชาชีพ	๓๐	
คะแนนรวม	๑๐๐	
คิดเป็นร้อยละ	๑๐๐	

ตอนที่ ๔ ผลการประเมิน

๔.๑ ผลการประเมินตนเอง

ข้าพเจ้าขอรับรองว่าได้ประเมินตนเองตรงตามเอกสารหลักฐานที่มีอยู่จริง

(ลงชื่อ).....ผู้รับการประเมิน

(.....)

ตำแหน่ง.....

วันที่.....

๔.๒ ผลการประเมิน และความเห็นของผู้บังคับบัญชา

๔.๒.๑ ผลการประเมิน มี ๕ ระดับ ดังนี้

☐ ดีเด่น (ร้อยละ ๙๐.๐๐ ขึ้นไป)

☐ ดีมาก (ร้อยละ ๘๐.๐๐ – ๘๙.๙๙)

☐ ดี (ร้อยละ ๗๐.๐๐ – ๗๙.๙๙)

☐ พอใช้ (ร้อยละ ๖๐.๐๐ – ๖๙.๙๙)

☐ ปรับปรุง (ร้อยละ ๕๙.๙๙ ลงมา)

๔.๒.๒ ความเห็นของผู้บังคับบัญชา

.....

.....

.....

(ลงชื่อ).....ผู้ประเมิน

(.....)

ตำแหน่ง.....

วันที่.....

(ลงชื่อ).....ผู้บังคับบัญชา

(.....)

ตำแหน่ง.....

วันที่.....

ตอนที่ ๕ การรับทราบผลการประเมิน

ผู้รับการประเมิน :

☐ ได้รับทราบผลการประเมินและความเห็นของผู้บังคับบัญชาแล้ว

ลงชื่อ : .....

(.....)

ตำแหน่ง : .....

วันที่ : .....

ผู้ประเมิน :

☐ ได้แจ้งผลการประเมินและผู้รับการประเมินได้ลงนามรับทราบแล้ว

☐ ได้แจ้งผลการประเมินเมื่อวันที่.....แล้ว
แต่ผู้รับการประเมินไม่ลงนามรับทราบ

ลงชื่อ : .....

(.....)

ตำแหน่ง : .....

วันที่ : .....

ลงชื่อ : .....พยาน

(.....)

ตำแหน่ง : .....

วันที่ : .....

สำหรับการนำผลการประเมินผลการปฏิบัติงานไปเลื่อนเงินเดือน ให้ผู้บังคับบัญชาแต่งตั้งคณะกรรมการไม่น้อยกว่า ๓ คน ทำหน้าที่พิจารณา รายงานผลการพิจารณา และเสนอความเห็นต่อผู้บังคับบัญชาตามลำดับ

คณะกรรมการ :

☐ เห็นด้วยกับผลการประเมินข้างต้น

☐ มีความเห็นต่างจากการประเมินข้างต้น ดังนี้

.....

.....

ลงชื่อ : .....ประธานกรรมการ

(.....)

วันที่ : .....

ลงชื่อ : .....กรรมการ

(.....)

วันที่ : .....

ลงชื่อ : .....กรรมการ

(.....)

วันที่ : .....

ผู้บังคับบัญชา :

☐ เห็นด้วยกับผลการประเมินข้างต้น

☐ มีความเห็นต่างจากการประเมินข้างต้น ดังนี้

.....

.....

ลงชื่อ : .....

(.....)

วันที่ : .....

ผู้บังคับบัญชาเหนือขึ้นไป (ถ้ามี) :

☐ เห็นด้วยกับผลการประเมินข้างต้น

☐ มีความเห็นต่างจากการประเมินข้างต้น ดังนี้

.....

.....

ลงชื่อ : .....

(.....)

วันที่ : .....

แบบบันทึกการประเมินตอนที่ ๑

การประเมินประสิทธิภาพและประสิทธิผลการปฏิบัติงาน สายงานบริหารสถานศึกษา (๗๐ คะแนน)

ตัวชี้วัด	ผลการประเมิน ให้วงกลมล้อมรอบตัวเลขตามระดับคุณภาพ ที่สอดคล้องกับหลักฐานร่องรอยที่บันทึกไว้	บันทึกหลักฐานร่องรอย ให้ระบุข้อมูลสารสนเทศ/ หลักฐานที่สะท้อน ความรู้ความสามารถ
๑. ด้านการกำหนดนโยบายการบริหารจัดการสถานศึกษา		
๑.๑ จัดระบบการประกันคุณภาพและนำผลการประเมินไปใช้พัฒนาคุณภาพสถานศึกษา	**ระดับ ๕** มีการจัดทำและดำเนินการตามระบบการประกันคุณภาพอย่างต่อเนื่อง และมีผลการดำเนินการชัดเจน และนำผลการประเมินไปใช้พัฒนาคุณภาพสถานศึกษาได้ครบถ้วนทุกรายการตามมาตรฐานของการประกันคุณภาพ	๑) คำสั่งการประกันคุณภาพฯ ๒) การตรวจเยี่ยมการประกันคุณภาพภายใน ๓) สรุปผลการประเมินการประกันคุณภาพศึกษาประจำโรงเรียนตามตัวชี้วัดเพื่อเตรียมรับการประเมินภายนอก ๔) รายงานการประเมินตนเอง (SAR) ของสถานศึกษาปีปัจจุบันฯ ๕) ข้อเสนอแนะ/ปรับปรุงในปีที่ผ่านมา ๖) ผลความสำเร็จในการพัฒนา เช่น รูปภาพ เกียรติบัตร รางวัลต่าง ๆ หรือความก้าวหน้าฯ ๗) หลักฐานและร่องรอยอื่น ๆ เพิ่มเติมที่เกี่ยวข้อง
	ระดับ ๔ มีการจัดทำและดำเนินการตามระบบการประกันคุณภาพอย่างต่อเนื่อง และมีผลการดำเนินการชัดเจน และนำผลการประเมินไปใช้พัฒนาคุณภาพสถานศึกษาได้เกือบทุกรายการตามมาตรฐานของการประกันคุณภาพ	
	ระดับ ๓ มีการจัดทำและดำเนินการตามระบบการประกันคุณภาพ และมีผลการดำเนินการชัดเจน และนำผลการประเมินไปใช้พัฒนาคุณภาพสถานศึกษาได้บางรายการตามมาตรฐานของการประกันคุณภาพ	
	ระดับ ๒ มีการจัดทำและดำเนินการตามระบบการประกันคุณภาพ และมีผลการดำเนินการชัดเจน	
	ระดับ ๑ มีการจัดทำและดำเนินการตามระบบการประกันคุณภาพ	

ตัวชี้วัด	ผลการประเมิน ให้วงกลมล้อมรอบตัวเลขตามระดับคุณภาพ ที่สอดคล้องกับหลักฐานร่องรอยที่บันทึกไว้	บันทึกหลักฐานร่องรอย ให้ระบุข้อมูลสารสนเทศ /หลักฐานที่สะท้อน ความรู้ความสามารถ
๑.๒ กำหนดวิสัยทัศน์ พันธกิจ นโยบาย และแผนกลยุทธ์	**ระดับ ๕** มีวิสัยทัศน์ พันธกิจ นโยบาย และแผนกลยุทธ์ สำหรับสถานศึกษาที่เป็นปัจจุบัน ซึ่งมีความสอดคล้องและเหมาะสมกับสภาพบริบทของสถานศึกษา และมีผลดำเนินการสำเร็จตามแผนกลยุทธ์	๑) แผนพัฒนาการศึกษาฯ ๒) แผนปฏิบัติงานประจำปีฯ ๓) แผนกลยุทธ์ฯ /รายงานผลการดำเนินงานตามแผนฯ ๔) รายงานการประเมินตนเอง (SAR) ของสถานศึกษาปีปัจจุบันฯ ๕) ปฏิทินการปฏิบัติงานฯ ๖) แผนการใช้งบประมาณฯ ๗) การวิเคราะห์ SWOT และแผนกลยุทธ์ฯ ๘) สรุปผลการดำเนินงาน ๙) หลักฐานและร่องรอยอื่น ๆ เพิ่มเติมที่เกี่ยวข้อง
	ระดับ ๔ มีวิสัยทัศน์ พันธกิจ นโยบาย และแผนกลยุทธ์ สำหรับสถานศึกษาที่เป็นปัจจุบัน ซึ่งมีความสอดคล้องและเหมาะสมกับสภาพบริบทของสถานศึกษา และดำเนินการตามแผนกลยุทธ์	
	ระดับ ๓ มีวิสัยทัศน์ พันธกิจ นโยบาย และแผนกลยุทธ์ สำหรับสถานศึกษาที่เป็นปัจจุบัน ซึ่งมีความสอดคล้องและเหมาะสมกับสภาพบริบทของสถานศึกษา	
	ระดับ ๒ มีวิสัยทัศน์ พันธกิจ นโยบาย และแผนกลยุทธ์ สำหรับสถานศึกษาที่เป็นปัจจุบัน	
	ระดับ ๑ มีวิสัยทัศน์ พันธกิจ นโยบาย และแผนกลยุทธ์ สำหรับสถานศึกษา	

ตัวชี้วัด	ผลการประเมิน ให้วงกลมล้อมรอบตัวเลขตามระดับคุณภาพ ที่สอดคล้องกับหลักฐานร่องรอยที่บันทึกไว้	บันทึกหลักฐานร่องรอย ให้ระบุข้อมูลสารสนเทศ/ หลักฐานที่สะท้อนความรู้ ความสามารถ
๑.๓ สร้างความสัมพันธ์และการมีส่วนร่วมของครู บุคลากรในสถานศึกษา ผู้ปกครอง ชุมชน และสังคม	**ระดับ ๕** สร้างความสัมพันธ์ที่ดีกับครู บุคลากรในสถานศึกษา ผู้ปกครอง ชุมชน และสังคม โดยการมีส่วนร่วมในการพัฒนาสถานศึกษา	๑) แผนปฏิบัติการประจำปี ๒) บันทึกการประชุมครู/บุคลากร/ผู้ปกครอง/กรรมการสถานศึกษา ๓) รายงานผลการดำเนินงานโครงการ/กิจกรรม ๔) บันทึกข้อตกลง (MOU) หน่วยงานต่าง ๆ ด้านการศึกษาและอื่น ๆ ๕) ปฏิทินการปฏิบัติงานสร้างความสัมพันธ์ ๖) หลักฐานการมีส่วนร่วมในการพัฒนาสถานศึกษา ๗) รายงานผลการสำรวจความคิดเห็น/ความพึงพอใจ ๘) รูปภาพกิจกรรม ๙) หลักฐานและร่องรอยอื่น ๆ เพิ่มเติมที่เกี่ยวข้อง
	ระดับ ๔ สร้างความสัมพันธ์ที่ดีกับครู บุคลากรในสถานศึกษา ผู้ปกครอง และชุมชน โดยการมีส่วนร่วมในการพัฒนาสถานศึกษา	
	ระดับ ๓ สร้างความสัมพันธ์ที่ดีกับครู บุคลากรในสถานศึกษา และผู้ปกครอง โดยการมีส่วนร่วมในการพัฒนาสถานศึกษา	
	ระดับ ๒ สร้างความสัมพันธ์ที่ดีกับครู และบุคลากรในสถานศึกษา โดยการมีส่วนร่วมในการพัฒนาสถานศึกษา	
	ระดับ ๑ สร้างความสัมพันธ์ที่ดีกับครู และบุคลากรในสถานศึกษา	

ตัวชี้วัด	ผลการประเมิน ให้วงกลมล้อมรอบตัวเลขตามระดับคุณภาพ ที่สอดคล้องกับหลักฐานร่องรอยที่บันทึกไว้	บันทึกหลักฐานร่องรอย ให้ระบุข้อมูลสารสนเทศ/ หลักฐานที่สะท้อนความรู้ ความสามารถ
๒. ด้านการบริหารการจัดการเรียนรู้		
๒.๑ บริหารการพัฒนาหลักสูตร	**ระดับ ๕** มีการวิเคราะห์หลักสูตร มาตรฐานการเรียนรู้และตัวชี้วัด เพื่อพัฒนาหลักสูตรและประยุกต์ใช้หลักสูตรให้สอดคล้องกับความต้องการจำเป็นของสถานศึกษา มีการบูรณาการคุณธรรม จริยธรรมและค่านิยม ตลอดจนการจัดทำหน่วยการเรียนรู้ และมีผลการนำไปจัดการเรียนรู้ในสถานศึกษาได้จริง	๑) หลักสูตรสถานศึกษา/หลักสูตรกลุ่มสาระ/หลักสูตรแกนกลาง/หลักสูตรท้องถิ่น ๒) แผนการจัดการเรียนรู้/บันทึกหลังแผนการจัดการเรียนรู้ ๓) แผนการปฏิบัติการประจำปี ๔) แผนการสอน ๕) รายงานผลการดำเนินโครงการ/กิจกรรม/การประชุม อบรม สัมมนาการพัฒนาหลักสูตร ๖) รายงานการประเมินตนเอง (SAR) ของสถานศึกษา ๗) เอกสารการวิเคราะห์หลักสูตร ๘) การบูรณาการคุณธรรมจริยธรรมค่านิยมในหลักสูตรเพิ่มเติม ๙) การปรับปรุงหลักสูตรสถานศึกษา ๑๐) รายงานการวิจัยในชั้นเรียน ๑๑) การประเมินหลักสูตร ๑๒) สรุปรายงานผลการปฏิบัติงาน ๑๓) คำสั่ง/รูปภาพ ๑๔) หลักฐานและร่องรอยอื่น ๆ เพิ่มเติมที่เกี่ยวข้อง
	ระดับ ๔ มีการวิเคราะห์หลักสูตร มาตรฐานการเรียนรู้และตัวชี้วัด เพื่อพัฒนาหลักสูตรและประยุกต์ใช้หลักสูตรให้สอดคล้องกับความต้องการจำเป็นของสถานศึกษา มีการบูรณาการคุณธรรม จริยธรรมและค่านิยม ตลอดจนการจัดทำหน่วยการเรียนรู้ และนำไปจัดการเรียนรู้ในสถานศึกษา	
	ระดับ ๓ มีการวิเคราะห์หลักสูตร มาตรฐานการเรียนรู้และตัวชี้วัด เพื่อพัฒนาหลักสูตรและประยุกต์ใช้หลักสูตรให้สอดคล้องกับความต้องการจำเป็นของสถานศึกษา มีการบูรณาการคุณธรรม จริยธรรมและค่านิยม ตลอดจนการจัดทำหน่วยการเรียนรู้	
	ระดับ ๒ มีการวิเคราะห์หลักสูตร มาตรฐานการเรียนรู้และตัวชี้วัด เพื่อพัฒนาหลักสูตรให้สอดคล้องกับความต้องการจำเป็นของสถานศึกษา เพื่อจัดทำหน่วยการเรียนรู้	
	ระดับ ๑ มีการวิเคราะห์หลักสูตร มาตรฐานการเรียนรู้และตัวชี้วัด เพื่อจัดทำหน่วยการเรียนรู้	

ตัวชี้วัด	ผลการประเมิน ให้วงกลมล้อมรอบตัวเลขตามระดับคุณภาพ ที่สอดคล้องกับหลักฐานร่องรอยที่บันทึกไว้	บันทึกหลักฐานร่องรอย ให้ระบุข้อมูลสารสนเทศ/ หลักฐานที่สะท้อนความรู้ ความสามารถ
๒.๒ บริหารจัดการกระบวนการเรียนรู้	**ระดับ ๕** ส่งเสริม สนับสนุน และจัดให้มีหน่วยการเรียนรู้ การออกแบบการเรียนรู้ และแผนการจัดการเรียนรู้ที่สอดคล้องกัน และมีแผนการจัดการเรียนรู้ที่มีองค์ประกอบครบถ้วนตามรูปแบบที่ส่วนราชการหรือหน่วยงานการศึกษากำหนด เน้นกิจกรรมการเรียนรู้แบบปฏิบัติ มีสื่อนวัตกรรมและแหล่งเรียนรู้ที่เหมาะสมกับเนื้อหาสาระและกิจกรรมการเรียนรู้ โดยนำไปปฏิบัติการสอนจริง และมีบันทึกหลังสอน	๑) หลักสูตรสถานศึกษา ๒) สมุดนิเทศ ๓) แผนพัฒนาการศึกษาของโรงเรียน ๔) แผนปฏิบัติการ ๕) แผนจัดการเรียนรู้ ๖) แผนจัดการเรียนการสอน ๗) คำสั่งแต่งตั้งคณะกรรมการประเมินการจัดทำแผน/คำสั่งต่าง ๆ ๘) สื่อนวัตกรรมและทะเบียน ๙) แบบบันทึกหลังการสอน ๑๐) แบบประเมินผู้เรียน ๑๑) โครงสร้างการจัดการเรียนรู้ ๑๒) ออกแบบการเรียนรู้ตามตัวชี้วัดของหลักสูตร ๑๓) ส่งเสริมการใช้สื่อนวัตกรรมในการจัดการเรียนรู้ ๑๔) แผนจัดการเรียนรู้ที่บูรณาการสามารถนำไปใช้ได้จริง ๑๕) แบบตรวจประเมินผลของการจัดทำแผน ๑๖) สื่อ/ใบงาน/ผลงานนักเรียน/รางวัลครู/งานวิจัย ๑๗) สรุปผลการปฏิบัติงาน ๑๘) การส่งเสริมพัฒนาครู ๑๙) กิจกรรมการเรียนรู้แบบ Active Learning ๒๐) แหล่งเรียนรู้ทั้งภายในและภายนอกโรงเรียน ๒๑) หลักฐานและร่องรอยอื่น ๆ เพิ่มเติมที่เกี่ยวข้อง
	ระดับ ๔ ส่งเสริม สนับสนุน และจัดให้มีหน่วยการเรียนรู้ การออกแบบการเรียนรู้ และแผนการจัดการเรียนรู้ที่สอดคล้องกัน และมีแผนการจัดการเรียนรู้ที่มีองค์ประกอบครบถ้วน ตามรูปแบบที่ส่วนราชการหรือหน่วยงานการศึกษากำหนด เน้นกิจกรรมการเรียนรู้ แบบปฏิบัติมีสื่อนวัตกรรมและแหล่งเรียนรู้ที่เหมาะสมกับเนื้อหาสาระ และกิจกรรมการเรียนรู้ และนำไปปฏิบัติการสอนจริง	
	ระดับ ๓ ส่งเสริม สนับสนุน และจัดให้มีหน่วยการเรียนรู้ การออกแบบการเรียนรู้ และแผนการจัดการเรียนรู้ที่สอดคล้องกัน และมีแผนการจัดการเรียนรู้ที่มีองค์ประกอบครบถ้วน ตามรูปแบบที่ส่วนราชการหรือหน่วยงานการศึกษากำหนด เน้นกิจกรรมการเรียนรู้แบบปฏิบัติ มีสื่อนวัตกรรมและแหล่งเรียนรู้ที่เหมาะสมกับเนื้อหาสาระ และกิจกรรมการเรียนรู้	
	ระดับ ๒ ส่งเสริม สนับสนุน และจัดให้มีหน่วยการเรียนรู้ การออกแบบการเรียนรู้ และแผนการจัดการเรียนรู้ที่สอดคล้องกัน และมีแผนการจัดการเรียนรู้ที่มีองค์ประกอบครบถ้วน ตามรูปแบบที่ส่วนราชการหรือหน่วยงานการศึกษากำหนด เน้นกิจกรรมการเรียนรู้แบบปฏิบัติ มีสื่อนวัตกรรมและแหล่งเรียนรู้ที่เหมาะสมกับเนื้อหาสาระ	
	ระดับ ๑ ส่งเสริม สนับสนุน และจัดให้มีหน่วยการเรียนรู้ การออกแบบการเรียนรู้ และแผนการจัดการเรียนรู้ที่สอดคล้องกัน และมีแผนการจัดการเรียนรู้ที่มีองค์ประกอบครบถ้วน ตามรูปแบบที่ส่วนราชการหรือหน่วยงานการศึกษากำหนด	

ตัวชี้วัด	ผลการประเมิน ให้วงกลมล้อมรอบตัวเลขตามระดับคุณภาพ ที่สอดคล้องกับหลักฐานร่องรอยที่บันทึกไว้	บันทึกหลักฐานร่องรอย ให้ระบุข้อมูลสารสนเทศ/ หลักฐานที่สะท้อนความรู้ ความสามารถ
๒.๓ จัดระบบและนิเทศการจัดการเรียนรู้	**ระดับ ๕** มีแผนการนิเทศตามระบบการนิเทศการจัดการเรียนรู้ และดำเนินการนิเทศการจัดการเรียนรู้ตามแผนที่กำหนด นำผลการนิเทศไปแก้ปัญหาและหรือพัฒนาการจัดการเรียนรู้ ติดตามประเมินผลปรับปรุงแก้ไขหรือพัฒนาอย่างต่อเนื่อง มีผลการจัดการเรียนรู้ในระดับดีมากตามบริบทของสถานศึกษา	๑) ปฏิทิน/แผนการนิเทศ/แผนพัฒนาครู ๒) บันทึกผลการนิเทศ/หลักฐานการนิเทศ/สมุดนิเทศ ๓) คำสั่งแต่งตั้งคณะกรรมการนิเทศภายในโรงเรียน ๔) โครงการ ๕) รายงานผลโครงการ/รายงานการนิเทศ/บันทึกการประชุม ๖) การปรับปรุงและพัฒนาการนิเทศ ๗) ภาพถ่ายการนิเทศ/ภาพถ่ายกิจกรรม ๘) คู่มือการวัดผล/คู่มือการนิเทศ ๙) การนำผลนิเทศไปใช้แก้ปัญหาและพัฒนาการจัดการเรียนรู้อย่างต่อเนื่อง ๑๐) มีผลการจัดการเรียนรู้ในระดับดีมากตามบริบทของโรงเรียน ๑๑) รายงานผลสัมฤทธิ์ทางเรียนของสถานศึกษา/รายงานผลการประเมินตนเอง (SAR) ๑๒) หลักฐานและร่องรอยอื่น ๆ เพิ่มเติมที่เกี่ยวข้อง
	ระดับ ๔ มีแผนการนิเทศตามระบบการนิเทศการจัดการเรียนรู้ และดำเนินการนิเทศการจัดการเรียนรู้ตามแผนที่กำหนด นำผลการนิเทศไปแก้ปัญหาและหรือพัฒนาการจัดการเรียนรู้ ติดตามประเมินผลปรับปรุงแก้ไขหรือพัฒนาอย่างต่อเนื่อง มีผลการจัดการเรียนรู้ในระดับดีตามบริบทของสถานศึกษา	
	ระดับ ๓ มีแผนการนิเทศตามระบบการนิเทศการจัดการเรียนรู้ และดำเนินการนิเทศการจัดการเรียนรู้ตามแผนที่กำหนด นำผลการนิเทศไปแก้ปัญหาและหรือพัฒนาการจัดการเรียนรู้ ติดตามประเมินผลปรับปรุงแก้ไขหรือพัฒนาอย่างต่อเนื่อง	
	ระดับ ๒ มีแผนการนิเทศตามระบบการนิเทศการจัดการเรียนรู้ และดำเนินการนิเทศการจัดการเรียนรู้ตามแผนที่กำหนด นำผลการนิเทศไปแก้ปัญหาและหรือพัฒนาการจัดการเรียนรู้	
	ระดับ ๑ มีแผนการนิเทศตามระบบการนิเทศการจัดการเรียนรู้ และดำเนินการนิเทศการจัดการเรียนรู้ตามแผนที่กำหนด	

ตัวชี้วัด	ผลการประเมิน ให้วงกลมล้อมรอบตัวเลขตามระดับคุณภาพ ที่สอดคล้องกับหลักฐานร่องรอยที่บันทึกไว้	บันทึกหลักฐานร่องรอย ให้ระบุข้อมูลสารสนเทศ/ หลักฐานที่สะท้อน ความรู้ความสามารถ
๒.๔ จัดระบบและประเมินผลการเรียนรู้ของผู้เรียน	**ระดับ ๕** มีระบบการวัดและประเมินผลการเรียนรู้ของผู้เรียน โดยมีการวัดและประเมินผลที่หลากหลาย และมีการประเมินตามสภาพจริง โดยดำเนินการตามระบบที่กำหนดและสอดคล้องกับจุดประสงค์การเรียนรู้ กิจกรรมการเรียนรู้ และผลการเรียนรู้ของผู้เรียน	๑) คำสั่งแต่งตั้งคณะกรรมการวัดผลและประเมินผลผู้เรียนประจำปี ๒) ข้อสอบทั้งภาคความรู้และปฏิบัติ ๓) กิจกรรมที่ผู้เรียนได้ทำ ๔) สื่อ นวัตกรรม ๕) แผนการจัดการการเรียนรู้ ๖) แบบประเมินผู้เรียน ๗) ผลสัมฤทธิ์ทางการเรียนของผู้เรียน ๘) หลักฐานการวัดผลประเมินผล จากกิจกรรมที่หลากหลาย เช่น โครงงาน แฟ้มสะสมงาน เป็นต้น ๙) หลักฐานการวิเคราะห์ข้อสอบ ๑๐) แบบสอบถามความพึงพอใจของผู้เรียน ครู ในกลุ่มสาระในการประเมินผลการจัดการเรียนรู้ ๑๑) คู่มือการวัดผล ประเมินผลสถานศึกษา ๑๒) บันทึกหลังการสอน ๑๓) ตัวชี้วัดรายปีและผลการเรียนรู้รายวิชา ๑๔) รูปแบบการวัดและประเมินผล ๑๕) รายงานผลการประเมินตามสภาพจริง ๑๖) หลักฐานและร่องรอยอื่น ๆ เพิ่มเติมที่เกี่ยวข้อง
	ระดับ ๔ มีระบบการวัดและประเมินผลการเรียนรู้ของผู้เรียน โดยมีการวัดและประเมินผลที่หลากหลาย และมีการประเมินตามสภาพจริง โดยดำเนินการตามระบบที่กำหนดและสอดคล้องกับจุดประสงค์การเรียนรู้ และกิจกรรมการเรียนรู้	
	ระดับ ๓ มีระบบการวัดและประเมินผลการเรียนรู้ของผู้เรียนและมีการประเมินตามสภาพจริง โดยดำเนินการตามระบบที่กำหนดและสอดคล้องกับจุดประสงค์การเรียนรู้	
	ระดับ ๒ มีระบบการวัดและประเมินผลการเรียนรู้ของผู้เรียนและดำเนินการตามระบบที่กำหนด และสอดคล้องกับจุดประสงค์การเรียนรู้	
	ระดับ ๑ มีระบบการวัดและประเมินผลการเรียนรู้ของผู้เรียนและดำเนินการตามระบบที่กำหนด	

ตัวชี้วัด	ผลการประเมิน ให้วงกลมล้อมรอบตัวเลขตามระดับคุณภาพ ที่สอดคล้องกับหลักฐานร่องรอยที่บันทึกไว้	บันทึกหลักฐานร่องรอย ให้ระบุข้อมูลสารสนเทศ/ หลักฐานที่สะท้อนความรู้ ความสามารถ
๒.๕ บริหารจัดการเทคโนโลยีสารสนเทศเพื่อการเรียนรู้	**ระดับ ๕** มีระบบการจัดหาการให้บริการและการจัดเก็บเทคโนโลยีสารสนเทศเพื่อการเรียนรู้ โดยมีการติดตามและประเมินผลการบริหารจัดการเทคโนโลยีสารสนเทศ และนำผลการประเมินดังกล่าวปรับปรุงแก้ไขและหรือพัฒนาเทคโนโลยีสารสนเทศให้มีประสิทธิภาพประสิทธิผลยิ่งขึ้น	๑) แผน/โครงการ/กิจกรรม ๒) ทะเบียน สื่อ นวัตกรรมเทคโนโลยีทางการศึกษา ๓) หลักฐานการจัดซื้อจัดจ้าง/เช่า ๔) บันทึกการนิเทศ ๕) ทะเบียนคุมสื่อ/บันทึกสถิติ ๖) หลักฐานการใช้ ๗) ภาพถ่าย ๘) การติดตามประเมินผล ๙) การนำผลการประเมินไปปรับปรุงแก้ไขและพัฒนาเทคโนโลยีสารสนเทศ ๑๐) การประเมินความพึงพอใจ ๑๑) แบบประเมินการบริหารจัดการเทคโนโลยี ๑๒) สรุปรายงาน/แบบประเมินผล ๑๓) เว็บไซต์โรงเรียน ๑๔) คำสั่ง ๑๕) หลักฐานและร่องรอยอื่น ๆ เพิ่มเติมที่เกี่ยวข้อง
	ระดับ ๔ มีระบบการจัดหาการให้บริการและการจัดเก็บเทคโนโลยีสารสนเทศเพื่อการเรียนรู้ โดยมีการติดตามและประเมินผลการบริหารจัดการเทคโนโลยีสารสนเทศ และนำผลการประเมินดังกล่าวปรับปรุงแก้ไขและหรือพัฒนาเทคโนโลยีสารสนเทศ	
	ระดับ ๓ มีระบบการจัดหาการให้บริการและการจัดเก็บเทคโนโลยีสารสนเทศเพื่อการเรียนรู้ โดยมีการติดตามและประเมินผลการบริหารจัดการเทคโนโลยีสารสนเทศ	
	ระดับ ๒ มีระบบการจัดหาการให้บริการและการจัดเก็บเทคโนโลยีสารสนเทศเพื่อการเรียนรู้ โดยมีการติดตามผลการบริหารจัดการเทคโนโลยีสารสนเทศ	
	ระดับ ๑ มีระบบการจัดหาการให้บริการและการจัดเก็บเทคโนโลยีสารสนเทศเพื่อการเรียนรู้	

ตัวชี้วัด	ผลการประเมิน ให้วงกลมล้อมรอบตัวเลขตามระดับคุณภาพ ที่สอดคล้องกับหลักฐานร่องรอยที่บันทึกไว้	บันทึกหลักฐานร่องรอย ให้ระบุข้อมูลสารสนเทศ/ หลักฐานที่สะท้อนความรู้ ความสามารถ
๓. ด้านการบริหารจัดการงานทั่วไปของสถานศึกษา		
๓.๑ บริหารจัดการงบประมาณ การเงินและสินทรัพย์	**ระดับ ๕** มีระบบและการดำเนินการตามระบบการจัดการงบประมาณ การเงินและสินทรัพย์ถูกต้องตามกฎหมาย ระเบียบแบบแผนทางราชการ มีความโปร่งใสและตรวจสอบได้ และเป็นปัจจุบัน ตลอดจนการนำเทคโนโลยีมาใช้การบริหารจัดการอย่างเหมาะสม และสามารถสนับสนุนการบริหารจัดการบริหารสถานศึกษาได้เป็นอย่างดี	๑) ประชุมจัดทำแผนโครงการ ๒) คำสั่งมอบหมายงาน ๓) คำสั่งแต่งตั้งคณะกรรมการดำเนินการ ๔) แผนการใช้งบประมาณประจำปี/แผนปฏิบัติการ ๕) รายงานสรุปโครงการตามงบประมาณที่ใช้ ๖) การตรวจสอบติดตามจาก สตง. ๗) การจัดเก็บและรายงานผลโดยใช้สารสนเทศ ๘) แผนปฏิบัติการประจำปี ๙) คณะกรรมการตรวจสอบการดำเนินงานตามโครงการ ๑๐) ทะเบียนคุมพัสดุ ๑๑) ระบบบริหารงบประมาณการเงินและพัสดุ ๑๒) เอกสารการตรวจสอบภายใน ๑๓) การประเมินผลโครงการในแผนปฏิบัติการ ๑๔) หลักฐานและร่องรอยอื่น ๆ เพิ่มเติมที่เกี่ยวข้อง
	ระดับ ๔ มีระบบและการดำเนินการตามระบบการจัดการงบประมาณ การเงินและสินทรัพย์ถูกต้องตามกฎหมาย ระเบียบแบบแผนทางราชการ มีความโปร่งใสและตรวจสอบได้ และเป็นปัจจุบัน ตลอดจนการนำเทคโนโลยีมาใช้การบริหารจัดการอย่างเหมาะสม และสามารถสนับสนุนการบริหารจัดการบริหารสถานศึกษาได้	
	ระดับ ๓ มีระบบและการดำเนินการตามระบบการจัดการงบประมาณ การเงินและสินทรัพย์ถูกต้องตามกฎหมาย ระเบียบแบบแผนทางราชการ มีหลักฐานตรวจสอบได้ และเป็นปัจจุบัน และสามารถสนับสนุนการบริหารจัดการบริหารสถานศึกษาได้	
	ระดับ ๒ มีระบบและการดำเนินการตามระบบการจัดการงบประมาณ การเงินและสินทรัพย์ถูกต้องตามกฎหมาย ระเบียบแบบแผนทางราชการ มีหลักฐานตรวจสอบได้ และเป็นปัจจุบัน	
	ระดับ ๑ มีระบบและการดำเนินการตามระบบการจัดการงบประมาณ การเงินและสินทรัพย์ถูกต้องตามกฎหมาย ระเบียบแบบแผนทางราชการ มีหลักฐานตรวจสอบได้	

ตัวชี้วัด	ผลการประเมิน ให้วงกลมล้อมรอบตัวเลขตามระดับคุณภาพ ที่สอดคล้องกับหลักฐานร่องรอยที่บันทึกไว้	บันทึกหลักฐานร่องรอย ให้ระบุข้อมูลสารสนเทศ/ หลักฐานที่สะท้อนความรู้ ความสามารถ
๓.๒ บริหารและพัฒนาทรัพยากรบุคคล	**ระดับ ๕** มีการวิเคราะห์ สังเคราะห์เพื่อจัดทำแผนอัตรากำลังของสถานศึกษา มีการกำหนดมาตรฐาน ภาระงานของข้าราชการครูและบุคลากรทางการศึกษาในสถานศึกษา มีแผนการสรรหา การพัฒนาความรู้ ทักษะ และคุณลักษณะของบุคคลให้เหมาะสมกับมาตรฐาน ภาระงาน และมีการดำเนินการบริหารและพัฒนาทรัพยากรบุคคลได้ผลดีเป็นที่ประจักษ์ โดยใช้เทคโนโลยีสารสนเทศที่เหมาะสม	๑) กรอบอัตรากำลังของสถานศึกษา/แผนอัตรากำลังขอสถานศึกษา ๒) บันทึกความต้องการวิชาเอก ๓) โครงการ/การบริหารงานบุคคล ๔) แผนปฏิบัติการประจำปี ๕) การประเมินโครงการ ๖) คำสั่งแต่งตั้งการประเมินครูและบุคลากร ๗) คำสั่งมอบหมายการปฏิบัติงาน ๘) การวิเคราะห์จัดทำแผน ๙) ข้อมูลบุคลากร ภาระงานของบุคลากร ๑๐) โครงสร้างองค์กร ๑๑) แผนพัฒนาบุคคล ๑๒) รายงานประจำปี ๑๓) รายงานการอบรมแผนพัฒนาครู ๑๔) คู่มือการปฏิบัติงานของข้าราชการครูและบุคลากรทางการศึกษา ๑๕) กิจกรรมการจัดทำแผนโรงเรียน ๑๖) หลักฐานและร่องรอยอื่น ๆ เพิ่มเติมที่เกี่ยวข้อง
	ระดับ ๔ มีการวิเคราะห์ สังเคราะห์เพื่อจัดทำแผนอัตรากำลังของสถานศึกษา มีการกำหนดมาตรฐาน ภาระงานของข้าราชการครูและบุคลากรทางการศึกษาในสถานศึกษามีแผนการสรรหา การพัฒนาความรู้ ทักษะ และคุณลักษณะของบุคคลให้เหมาะสมกับมาตรฐาน ภาระงาน และมีการดำเนินการบริหารและพัฒนาทรัพยากรบุคคลโดยใช้เทคโนโลยีสารสนเทศที่เหมาะสม	
	ระดับ ๓ มีการวิเคราะห์ สังเคราะห์เพื่อจัดทำแผนอัตรากำลังของสถานศึกษา มีการกำหนดมาตรฐาน ภาระงานของข้าราชการครูและบุคลากรทางการศึกษาในสถานศึกษา มีแผนการสรรหา การพัฒนาความรู้ ทักษะ และคุณลักษณะของบุคคลให้เหมาะสมกับมาตรฐาน ภาระงาน และมีการดำเนินการบริหารและพัฒนาทรัพยากรบุคคล	
	ระดับ ๒ มีการวิเคราะห์ สังเคราะห์เพื่อจัดทำแผนอัตรากำลังของสถานศึกษา มีการกำหนดมาตรฐาน ภาระงานของข้าราชการครูและบุคลากรทางการศึกษาในสถานศึกษามีแผนการสรรหา การพัฒนาความรู้ ทักษะ และคุณลักษณะของบุคคลให้เหมาะสมกับมาตรฐาน และภาระงาน	
	ระดับ ๑ มีแผนอัตรากำลังของสถานศึกษา มีการกำหนดมาตรฐานภาระงานของข้าราชการครูและบุคลากรทางการศึกษาในสถานศึกษา มีแผนการสรรหา การพัฒนาความรู้ ทักษะและคุณลักษณะของบุคคลให้เหมาะสมกับมาตรฐาน และภาระงาน	

ตัวชี้วัด	ผลการประเมิน ให้วงกลมล้อมรอบตัวเลขตามระดับคุณภาพ ที่สอดคล้องกับหลักฐานร่องรอยที่บันทึกไว้	บันทึกหลักฐานร่องรอย ให้ระบุข้อมูลสารสนเทศ /หลักฐานที่สะท้อน ความรู้ความสามารถ
๓.๓ บริหารจัดการอาคารสถานที่สภาพแวดล้อมและบรรยากาศให้เอื้อต่อการเรียนรู้	**ระดับ ๕** บริหารจัดการอาคารสถานที่ใช้ประโยชน์สูงสุดเหมาะสมกับบริบทของสถานศึกษา จัดสภาพแวดล้อมทางด้านกายภาพ ทางวิชาการและทางธรรมชาติ ที่มีความปลอดภัย ถูกต้องตามหลักสุขลักษณะ เสริมสร้างบรรยากาศให้ผู้เรียนและบุคลากรในสถานศึกษาอยู่อย่างมีความสุข และเอื้อต่อการเรียนรู้ของผู้เรียน	๑) แผนผัง อาคาร สถานที่ ๒) แผนพัฒนาโรงเรียน อาคารเรียน และบริเวณโรงเรียน ๓) โครงการ/แผนงาน / กิจกรรม/แผนปฏิบัติการประจำปี ๔) คำสั่งปฏิบัติหน้าที่เวรรักษาความปลอดภัย ๕) แบบสำรวจความพึงพอใจมาตรฐานความปลอดภัยภายในโรงเรียน ๖) การจัดบรรยากาศภายในโรงเรียน ๗) การจัดทำห้องปฏิบัติการต่าง ๆ ที่เอื้อต่อการเรียนรู้ ๘) บันทึกซ่อมแซม ปรับปรุงอาคาร สถานที่ ๙) คู่มือการใช้สถานที่/บันทึกสภาพจริง ๑๐) หลักฐานและร่องรอยอื่น ๆ เพิ่มเติมที่เกี่ยวข้อง
	ระดับ ๔ บริหารจัดการอาคารสถานที่ใช้ประโยชน์สูงสุดเหมาะสมกับบริบทของสถานศึกษาจัดสภาพแวดล้อมทางด้านกายภาพ ทางวิชาการและทางธรรมชาติ ที่มีความปลอดภัย ถูกต้องตามหลักสุขลักษณะ เสริมสร้างบรรยากาศให้ผู้เรียนและบุคลากรในสถานศึกษาอยู่อย่างมีความสุข	
	ระดับ ๓ บริหารจัดการอาคารสถานที่ใช้ประโยชน์เหมาะสมกับบริบทของสถานศึกษา จัดสภาพแวดล้อมทางด้านกายภาพ ทางวิชาการและทางธรรมชาติ ที่มีความปลอดภัย และถูกต้องตามหลักสุขลักษณะ	
	ระดับ ๒ บริหารจัดการอาคารสถานที่ใช้ประโยชน์เหมาะสมกับบริบทของสถานศึกษา จัดสภาพแวดล้อมทางด้านกายภาพ ทางวิชาการและทางธรรมชาติ ที่มีความปลอดภัย	
	ระดับ ๑ บริหารจัดการอาคารสถานที่ใช้ประโยชน์เหมาะสมกับบริบทของสถานศึกษา	

ตัวชี้วัด	ผลการประเมิน ให้วงกลมล้อมรอบตัวเลขตามระดับคุณภาพ ที่สอดคล้องกับหลักฐานร่องรอยที่บันทึกไว้	บันทึกหลักฐานร่องรอย ให้ระบุข้อมูลสารสนเทศ /หลักฐานที่สะท้อน ความรู้ความสามารถ
๓.๔ บริหารกิจการนักเรียนและจัดระบบดูแลช่วยเหลือผู้เรียน	**ระดับ ๕** จัดให้มีข้อมูลสารสนเทศสมบูรณ์ครบถ้วนเป็นปัจจุบัน เพื่อส่งเสริมสนับสนุนให้ดำเนินการ ตามระบบดูแลช่วยเหลือผู้เรียนทุกขั้นตอนให้เหมาะสมกับสภาพบริบทของสถานศึกษา	๑) ระเบียนสะสม ๒) บันทึกการคัดกรองนักเรียน ๓) แบบคัดกรอง/รายชื่อนักเรียนตามระบบดูแลช่วยเหลือ ๔) แฟ้มข้อมูลระบบดูแลช่วยเหลือนักเรียน ๕) ทะเบียนคุมนักเรียน ๖) การบันทึกออกเยี่ยมบ้านนักเรียนและสรุปผล ๖) โครงการระบบดูแลช่วยเหลือนักเรียน ๗) ระบบการจัดเก็บข้อมูลในระบบดูแลช่วยเหลือนักเรียน ๘) การประเมินความพึงพอใจ ๙) แบบรายงานระบบดูแลช่วยเหลือ ๑๐) คำสั่งแต่งตั้งครูที่ปรึกษา/คำสั่งแต่งตั้งระบบดูแล ๑๑) ข้อมูลการได้รับการสนับสนุนจากองค์กรต่าง ๆ ๑๒) แบบประเมิน ๑๓) หลักฐานและร่องรอยอื่น ๆ เพิ่มเติมที่เกี่ยวข้อง
	ระดับ ๔ จัดให้มีข้อมูลสารสนเทศสมบูรณ์ครบถ้วน เป็นปัจจุบัน เพื่อส่งเสริมสนับสนุนให้ดำเนินการ ตามระบบดูแลช่วยเหลือผู้เรียนทุกขั้นตอน	
	ระดับ ๓ จัดให้มีข้อมูลสารสนเทศสมบูรณ์ครบถ้วน เป็นปัจจุบัน เพื่อส่งเสริมสนับสนุนให้ดำเนินการ ตามระบบดูแลช่วยเหลือผู้เรียน	
	ระดับ ๒ จัดให้มีข้อมูลสารสนเทศสมบูรณ์ครบถ้วน เพื่อส่งเสริมสนับสนุนให้ดำเนินการตามระบบดูแลช่วยเหลือผู้เรียน	
	ระดับ ๑ จัดให้มีข้อมูลสารสนเทศ เพื่อส่งเสริมสนับสนุนให้ดำเนินการตามระบบดูแลช่วยเหลือผู้เรียน	

ตัวชี้วัด	ผลการประเมิน ให้วงกลมล้อมรอบตัวเลขตามระดับคุณภาพ ที่สอดคล้องกับหลักฐานร่องรอยที่บันทึกไว้	บันทึกหลักฐานร่องรอย ให้ระบุข้อมูลสารสนเทศ /หลักฐานที่สะท้อน ความรู้ความสามารถ
๔. ด้านการพัฒนาตนเองและพัฒนาวิชาชีพ		
๔.๑ วางแผนและพัฒนาตนเองด้านความรู้ ทักษะ และคุณลักษณะบุคคล สำหรับผู้ดำรงตำแหน่งผู้บริหารสถานศึกษา	**ระดับ ๕** มีแผนและดำเนินการตามแผนการพัฒนาตนเองให้มีความรู้ ทักษะ และคุณลักษณะบุคคลเหมาะสมกับตำแหน่งผู้บริหารสถานศึกษาที่ดี ปฏิบัติตนเป็นแบบอย่างที่ดีแก่ผู้บริหารสถานศึกษาอื่นผู้เรียน ครู ผู้ปกครอง และประชาชนทั่วไป	๑) แผน/โครงการปฏิบัติงาน ๒) แผนการพัฒนาตนเอง ๓) หลักฐานการเข้าร่วมประชุมสัมมนา อบรม ๔) แบบสำรวจความคิดเห็น/ความพึงพอใจ ๕) เกียรติบัตร/ผลงาน รางวัลที่ได้รับ/รูปภาพ ๖) รายงานการอบรมประชุมสัมมนาประจำปี ๗) แฟ้มสะสมผลงาน ๘) เอกสารหลักฐานการพัฒนาตนเอง ๙) แผนพัฒนาตนเอง ๑๐) รายงานผลการพัฒนาตนเอง ๑๑) ข้อมูลการประเมินความพึงพอใจผู้มีส่วนเกี่ยวข้อง ๑๒) หลักฐานและร่องรอยอื่น ๆ เพิ่มเติมที่เกี่ยวข้อง
	ระดับ ๔ มีแผนและดำเนินการตามแผนการพัฒนาตนเองให้มีความรู้ ทักษะ และคุณลักษณะบุคคลเหมาะสมกับตำแหน่งผู้บริหารสถานศึกษาที่ดี ปฏิบัติตนเป็นแบบอย่างที่ดีแก่ผู้เรียน ครู ผู้ปกครอง และประชาชนทั่วไป	
	ระดับ ๓ มีแผนและดำเนินการตามแผนการพัฒนาตนเองให้มีความรู้ ทักษะ และคุณลักษณะบุคคลเหมาะสมกับตำแหน่งผู้บริหารสถานศึกษาที่ดี ปฏิบัติตนเป็นแบบอย่างที่ดีแก่ผู้เรียน ครู และผู้ปกครอง	
	ระดับ ๒ มีแผนและดำเนินการตามแผนการพัฒนาตนเองให้มีความรู้ ทักษะ และคุณลักษณะบุคคลเหมาะสมกับตำแหน่งผู้บริหารสถานศึกษาที่ดี ปฏิบัติตนเป็นแบบอย่างที่ดีแก่ผู้เรียนและครู	
	ระดับ ๑ มีแผนและดำเนินการตามแผนการพัฒนาตนเองให้มีความรู้ ทักษะ และคุณลักษณะบุคคลเหมาะสมกับตำแหน่งผู้บริหารสถานศึกษาที่ดี	

ตัวชี้วัด	ผลการประเมิน ให้วงกลมล้อมรอบตัวเลขตามระดับคุณภาพ ที่สอดคล้องกับหลักฐานร่องรอยที่บันทึกไว้	บันทึกหลักฐานร่องรอย ให้ระบุข้อมูลสารสนเทศ /หลักฐานที่สะท้อนความรู้ ความสามารถ
๔.๒ ส่งเสริมและพัฒนาผู้อื่นด้านความรู้ ทักษะ คุณธรรม จริยธรรม และจรรยาบรรณวิชาชีพ	**ระดับ ๕** มีแผนและดำเนินการตามแผนส่งเสริมและพัฒนาครูและบุคลากรในสถานศึกษาด้านความรู้ ทักษะ คุณธรรม จริยธรรม และจรรยาบรรณวิชาชีพ ปรากฏผลดีมาก และสามารถตรวจสอบได้	๑) แผนปฏิบัติการประจำปี ๒) โครงการ กิจกรรมที่เกี่ยวข้องกับการส่งเสริมและพัฒนา ๓) เกียรติบัตร/รางวัล/ภาพถ่าย ๔) คำสั่งผู้รับผิดชอบโครงการ ๕) ผลการประเมินตนเอง ๖) รายงานการพัฒนา ๗) โครงการพัฒนาครูและบุคลากร ๘) การอบรมและพัฒนาของครูและบุคลากร ๙) การเผยแพร่ผลการอบรม/สัมมนา ๑๐) การประชุมครูและบุคลากร ๑๑) แผนพัฒนาบุคลากร ๑๒) รายงานผลการปฏิบัติงาน ๑๓) สรุปรายงานผลการพัฒนา ๑๔) หลักฐานและร่องรอยอื่น ๆ เพิ่มเติมที่เกี่ยวข้อง
	ระดับ ๔ มีแผนและดำเนินการตามแผนส่งเสริมและพัฒนาครูและบุคลากรในสถานศึกษาด้านความรู้ ทักษะ คุณธรรม จริยธรรม และจรรยาบรรณวิชาชีพ ปรากฏผลดี และสามารถตรวจสอบได้	
	ระดับ ๓ มีแผนและดำเนินการตามแผนส่งเสริมและพัฒนาครูและบุคลากรในสถานศึกษาด้านความรู้ ทักษะ คุณธรรม จริยธรรม และจรรยาบรรณวิชาชีพ ปรากฏผลดี	
	ระดับ ๒ มีแผนและดำเนินการตามแผนส่งเสริมและพัฒนาครูและบุคลากรในสถานศึกษาด้านความรู้ ทักษะ คุณธรรม จริยธรรม และจรรยาบรรณวิชาชีพ	
	ระดับ ๑ มีแผนส่งเสริมและพัฒนาครูและบุคลากรในสถานศึกษาด้านความรู้ ทักษะ คุณธรรม จริยธรรมและจรรยาบรรณวิชาชีพ	

ตัวชี้วัด	ผลการประเมิน ให้วงกลมล้อมรอบตัวเลขตามระดับคุณภาพ ที่สอดคล้องกับหลักฐานร่องรอยที่บันทึกไว้	บันทึกหลักฐานร่องรอย ให้ระบุข้อมูลสารสนเทศ /หลักฐานที่สะท้อน ความรู้ความสามารถ
๔.๓ เป็นผู้นำในชุมชนการเรียนรู้ทางวิชาชีพ	**ระดับ ๕** เสริมสร้างชุมชนการเรียนรู้ทางวิชาชีพในสถานศึกษา มีผลให้เกิดการเปลี่ยนแปลงด้วยการเรียนรู้จากการปฏิบัติงานที่มีผลต่อผู้เรียน ร่วมมือกับเพื่อนครู สถานศึกษาอื่นศึกษานิเทศก์และนักวิชาการที่เกี่ยวข้องจนได้นวัตกรรมการจัดการเรียนรู้	๑) แผนงาน/โครงการ ๒) แผนปฏิบัติการประจำปี ๓) หนังสือเชิญชุมชน/ผู้ปกครอง ๔) ตารางการให้อบรม/ความรู้ ๕) บันทึกการประชุม ๖) คำสั่งแต่งตั้งคณะกรรมการอบรม ๗) ผลงาน/นวัตกรรม ๘) รายงานการประชุม/อบรม/สัมมนา ๙) เกียรติบัตร/ภาพถ่ายกิจกรรม ๑๐) รายงานผลการจัดกิจกรรมและข้อเสนอแนะ ๑๑) รายงานผลการสร้างเครือข่ายการเรียนรู้ ๑๒) บันทึกการร่วมมือของเครือข่าย ๑๓) แบบประเมินความพึงพอใจ ๑๔) หลักฐานและร่องรอยอื่น ๆ เพิ่มเติมที่เกี่ยวข้อง
	ระดับ ๔ เสริมสร้างชุมชนการเรียนรู้ทางวิชาชีพในสถานศึกษา มีผลให้เกิดการเปลี่ยนแปลงด้วยการเรียนรู้จากการปฏิบัติงานที่มีผลต่อผู้เรียน ร่วมมือกับเพื่อนครู สถานศึกษาอื่นศึกษานิเทศก์และนักวิชาการที่เกี่ยวข้อง	
	ระดับ ๓ เสริมสร้างชุมชนการเรียนรู้ทางวิชาชีพในสถานศึกษา มีผลให้เกิดการเปลี่ยนแปลงด้วยการเรียนรู้จากการปฏิบัติงานที่มีผลต่อผู้เรียน ร่วมมือกับเพื่อนครู สถานศึกษาอื่นและศึกษานิเทศก์	
	ระดับ ๒ เสริมสร้างชุมชนการเรียนรู้ทางวิชาชีพในสถานศึกษา มีผลให้เกิดการเปลี่ยนแปลงด้วยการเรียนรู้จากการปฏิบัติงานที่มีผลต่อผู้เรียน ร่วมมือกับเพื่อนครู และสถานศึกษาอื่น	
	ระดับ ๑ เสริมสร้างชุมชนการเรียนรู้ทางวิชาชีพในสถานศึกษา มีผลให้เกิดการเปลี่ยนแปลงด้วยการเรียนรู้จากการปฏิบัติงานที่มีผลต่อผู้เรียน	

ตัวชี้วัด	ผลการประเมิน ให้วงกลมล้อมรอบตัวเลขตามระดับคุณภาพ ที่สอดคล้องกับหลักฐานร่องรอยที่บันทึกไว้	บันทึกหลักฐานร่องรอย ให้ระบุข้อมูลสารสนเทศ /หลักฐานที่สะท้อน ความรู้ความสามารถ
๕. งานอื่นที่ได้รับมอบหมาย	**ระดับ ๕** ปฏิบัติงานอื่นที่ได้รับมอบหมายที่เกี่ยวข้องกับภารกิจของสถานศึกษาตามนโยบายของรัฐบาล กระทรวง และส่วนราชการเจ้าสังกัด มีผลสำเร็จตามนโยบายดังกล่าวทั้งทางด้านปริมาณและคุณภาพด้วยความรวดเร็วตามระยะเวลาที่กำหนด	๑) โครงการ/กิจกรรม แผนปฏิบัติการประจำปี ๒) นโยบายของหน่วยงานที่เกี่ยวข้อง ๓) ภารกิจของสถานศึกษา ๔) คำสั่งมอบหมาย ๕) เกียรติบัตร/รางวัล ๖) ภาพถ่าย/ภาพกิจกรรม ๗) รายงานผลการดำเนินการจัดการศึกษา ๘) สรุปผลการปฏิบัติงานตามโครงการ ๙) แฟ้มสะสมงาน ๑๐) การจัดประชุมครู/บุคลากร ๑๑) หลักฐานและร่องรอยอื่น ๆ เพิ่มเติมที่เกี่ยวข้อง
	ระดับ ๔ ปฏิบัติงานอื่นที่ได้รับมอบหมายที่เกี่ยวข้องกับภารกิจของสถานศึกษาตามนโยบายของรัฐบาล กระทรวง และส่วนราชการเจ้าสังกัด มีผลสำเร็จตามนโยบายดังกล่าวทั้งทางด้านปริมาณและคุณภาพ	
	ระดับ ๓ ปฏิบัติงานอื่นที่ได้รับมอบหมายที่เกี่ยวข้องกับภารกิจของสถานศึกษาตามนโยบายของรัฐบาล กระทรวง และส่วนราชการเจ้าสังกัด มีผลสำเร็จตามนโยบายดังกล่าว	
	ระดับ ๒ ปฏิบัติงานอื่นที่ได้รับมอบหมายที่เกี่ยวข้องกับภารกิจของสถานศึกษาตามนโยบายของรัฐบาล กระทรวง และส่วนราชการเจ้าสังกัด	
	ระดับ ๑ ปฏิบัติงานอื่นที่ได้รับมอบหมายที่เกี่ยวข้องกับภารกิจของสถานศึกษา ตามนโยบายของส่วนราชการเจ้าสังกัด	

แบบบันทึกการประเมินตอนที่ ๒
การประเมินการปฏิบัติตนในการรักษาวินัย คุณธรรม จริยธรรม และจรรยาบรรณวิชาชีพ (๓๐ คะแนน)

ที่	รายการประเมิน	คะแนนเต็ม	ผลการประเมินตนเอง	ผลการประเมินของผู้บังคับบัญชา
๑	**มีความซื่อสัตย์ สุจริต รักษาประโยชน์ส่วนรวม ไม่อาศัยหรือยินยอมให้ผู้อื่นใช้อำนาจและหน้าที่ของตน เพื่อแสวงหาประโยชน์** โดยพิจารณาจาก การปฏิบัติงานด้วยความซื่อสัตย์สุจริต เที่ยงตรง และเที่ยงธรรม ได้รับการยอมรับจากเพื่อนร่วมงานและผู้บังคับบัญชา ในด้านความซื่อสัตย์สุจริต รักษาผลประโยชน์ของทางราชการ ไม่มีผลประโยชน์ทับซ้อน ใช้ทรัพย์สินของทางราชการอย่างคุ้มค่า ไม่ใช้ช่องว่างทางระเบียบและกฎหมายเพื่อประโยชน์ส่วนตนและผู้อื่น (การรับอามิสสินจ้างจากผู้อื่น) ไม่แสวงหาผลประโยชน์ที่เกิดจาก ช่องว่างทางระเบียบกฎหมายจากผู้ปกครอง และนักเรียน ในงานที่เกี่ยวกับบทบาทหน้าที่ และภารกิจที่ตนรับผิดชอบ	๕		
๒	**การปฏิบัติตามระเบียบ กฎหมาย นโยบาย และคำสั่งของผู้บังคับบัญชา** โดยพิจารณาจาก การมีความรู้และปฏิบัติตามระเบียบกฎหมายที่เกี่ยวข้อง อย่างเคร่งครัด ปฏิบัติตามคำสั่ง หรือนโยบายที่ชอบด้วยกฎหมาย อย่างเคร่งครัดของผู้บริหารสถานศึกษาหรือผู้บริหารการศึกษา หรือหน่วยงานต้นสังกัด และไม่ใช้ช่องว่างทางระเบียบและกฎหมาย กลั่นแกล้งผู้อื่น	๕		
๓	**มีความวิริยะ อุตสาหะ ตรงต่อเวลา และอุทิศเวลาให้แก่ทางราชการ** โดยพิจารณาจาก การพัฒนาตนเองและงานโดยให้หลักการพัฒนา แบบมุ่งผลสัมฤทธิ์ มีทักษะการสอนงาน (Coaching) จนสามารถ เป็นต้นแบบได้ เป็นผู้ตรงต่อเวลา มีความรับผิดชอบต่องาน ตามบทบาท หน้าที่ ภารกิจที่ได้รับมอบหมาย รวมถึงผลที่เกิดจาก การปฏิบัติงานของตน มีความพร้อมในการปฏิบัติงานตามบทบาทหน้าที่ ภารกิจที่ได้รับมอบหมาย และอุทิศเวลาโดยมีจิตสำนึกและความรับผิดชอบ	๕		

ที่	รายการประเมิน	คะแนนเต็ม	ผลการประเมินตนเอง	ผลการประเมินของผู้บังคับบัญชา
๔	**การมีจิตสำนึกที่ดี มุ่งบริการต่อกลุ่มเป้าหมายผู้รับบริการโดยไม่เลือกปฏิบัติ** โดยพิจารณาจาก การมีพฤติกรรมเชิงบวกในการให้บริการกับกลุ่มเป้าหมายผู้รับบริการ มุ่งมั่นในการให้ความรู้และวิธีปฏิบัติที่ถูกต้องกับกลุ่มเป้าหมายผู้รับบริการ ให้บริการกับกลุ่มเป้าหมายผู้รับบริการในประเด็นที่เกี่ยวข้องกับการเรียนการสอนโดยไม่เลือกปฏิบัติ ให้บริการกับผู้ปกครองทุกคนในประเด็นที่เกี่ยวข้องกับการเรียนการสอนของผู้เรียนในความปกครองโดยไม่เลือกปฏิบัติ ให้ความร่วมมือกับประชาชน ชุมชน ในประเด็นที่เกี่ยวข้องกับการพัฒนาผู้เรียนโดยไม่เลือกปฏิบัติ	๕		
๕	**การรักษาคุณภาพตามมาตรฐานวิชาชีพและจรรยาบรรณวิชาชีพ** โดยพิจารณาจาก การปฏิบัติงาน โดยเข้าร่วมกิจกรรมของวิชาชีพหรือองค์กรวิชาชีพเพื่อพัฒนา ความเชี่ยวชาญทางวิชาชีพของตนเองอย่างสม่ำเสมอ ปฏิบัติงานโดยให้คำปรึกษาหรือช่วยเหลือกลุ่มเป้าหมายผู้รับบริการด้วยความเมตตากรุณาอย่างเต็มกำลังความสามารถและเสมอภาค ปฏิบัติตนด้วยการดำรงชีวิตตามหลักปรัชญาของเศรษฐกิจพอเพียง ป้องกันความเสี่ยงในการดำเนินชีวิต ภายใต้ความรู้และคุณธรรมอันดี ประพฤติตนเป็นผู้นำในการอนุรักษ์ ศิลปวัฒนธรรม ภูมิปัญญาท้องถิ่น และสิ่งแวดล้อม ไม่กระทำตนเป็นปฏิปักษ์ต่อความเจริญทางกาย สติปัญญา จิตใจอารมณ์และสังคมของกลุ่มเป้าหมาย ผู้รับบริการ บุคลากรทางการศึกษา และผู้ร่วมงาน	๕		
๖	**การรักษาภาพลักษณ์และความสามัคคีในองค์กร ชุมชน และสังคม** โดยพิจารณาจาก การมีภาพลักษณ์ที่ดีทางด้านศีลธรรม จริยธรรม คุณธรรมและวัฒนธรรมที่ดีเป็นแบบอย่างทางสังคม เข้าร่วมกิจกรรมที่ส่งเสริมวัฒนธรรม ขนบธรรมเนียมประเพณีอันดีงามขององค์กร สังคมและสถานศึกษาอย่างสม่ำเสมอ รวมถึงกิจกรรมด้านสิ่งแวดล้อมและประโยชน์สาธารณะ ปฏิบัติต่อกลุ่มเป้าหมายผู้รับบริการ เพื่อนร่วมงาน และประชาชน อย่างเสมอภาคเท่าเทียมกัน ปฏิบัติตนเพื่อเป็นการเสริมสร้างความสามัคคี ช่วยเหลือเกื้อกูลในการทำงานหรืออยู่ร่วมกับผู้อื่น รวมทั้งปลูกฝังแก่กลุ่มเป้าหมายผู้รับบริการ	๕		
	รวม	๓๐		

<u>หมายเหตุ</u> กรณีความเห็นไม่สอดคล้องกันให้ผู้บังคับบัญชาทำความเข้าใจกับผู้รับการประเมิน

แบบประเมินผลการปฏิบัติงานของข้าราชการครูและบุคลากรทางการศึกษา
สายงานบริหารการศึกษา

☐ ครั้งที่ ๑ (๑ ตุลาคม ..... – ๓๑ มีนาคม .....)
☐ ครั้งที่ ๒ (๑ เมษายน ..... – ๓๐ กันยายน .....)

ชื่อผู้รับการประเมิน.....
ตำแหน่ง.....วิทยฐานะ.....เงินเดือน.....บาท
สถานศึกษา.....สังกัด.....
สอนระดับชั้น.....วิชา.....
ชั่วโมงการสอน.....ชั่วโมง/สัปดาห์
จำนวนวันลาในรอบการประเมิน.....วัน ประกอบด้วย
(๑) ลาป่วย .....วัน (๒) ลากิจ ..... วัน

ชื่อผู้ประเมิน.....
ตำแหน่ง.....

ตอนที่ ๑ การประเมินประสิทธิภาพและประสิทธิผลการปฏิบัติงาน (๗๐ คะแนน)

ที่	รายการประเมิน	คะแนนเต็ม	ผลการประเมินตนเอง	ผลการประเมินของผู้บังคับบัญชา
๑	**ด้านการกำหนดนโยบายการบริหารและการจัดการศึกษา**	**๑๔**		
	๑.๑ กำหนดวิสัยทัศน์ พันธกิจ นโยบาย และแผนกลยุทธ์เพื่อพัฒนาการศึกษา	๖		
	๑.๒ ส่งเสริมสนับสนุนการจัดการศึกษาเพื่อคนพิการ ผู้ด้อยโอกาส และผู้มีความสามารถพิเศษ	๔		
	๑.๓ สร้างความสัมพันธ์และการมีส่วนร่วมในการจัดการศึกษากับองค์กรปกครองส่วนท้องถิ่น องค์กรวิชาชีพ สถานประกอบการ และสถาบันอื่น	๔		
๒	**ด้านการพัฒนางานวิชาการ**	**๒๔**		
	๒.๑ จัดระบบการประกันคุณภาพการศึกษา	๘		
	๒.๒ ส่งเสริมการพัฒนาหลักสูตรและการจัดการเรียนรู้	๔		
	๒.๓ จัดระบบและนิเทศการศึกษา	๔		
	๒.๔ จัดระบบและประเมินสถานศึกษา	๔		
	๒.๕ ส่งเสริมการวิจัยเพื่อพัฒนาคุณภาพการศึกษา	๔		

ที่	รายการประเมิน	คะแนนเต็ม	ผลการประเมินตนเอง	ผลการประเมินของผู้บังคับบัญชา
๓	**ด้านการบริหารจัดการงานทั่วไปของสำนักงานเขตพื้นที่การศึกษา**	๑๖		
	๓.๑ บริหารจัดการงบประมาณ การเงินและสินทรัพย์	๔		
	๓.๒ บริหารและพัฒนาทรัพยากรบุคคล	๔		
	๓.๓ บริหารจัดการอาคารสถานที่ สภาพแวดล้อม และบรรยากาศให้เอื้อต่อการปฏิบัติงาน	๔		
	๓.๔ บริหารงานธุรการ สารสนเทศทางการศึกษา และงานประชาสัมพันธ์	๔		
๔	**ด้านการพัฒนาตนเองและพัฒนาวิชาชีพ**	๑๒		
	๔.๑ วางแผนและพัฒนาตนเองด้านความรู้ ทักษะ และคุณลักษณะบุคคลสำหรับผู้ดำรงตำแหน่งผู้บริหารการศึกษา	๔		
	๔.๒ ส่งเสริมและพัฒนาผู้อื่นด้านความรู้ ทักษะ คุณธรรม จริยธรรม และจรรยาบรรณวิชาชีพ	๔		
	๔.๓ ส่งเสริมชุมชนการเรียนรู้ทางวิชาชีพ	๔		
๕	**งานอื่นที่ได้รับมอบหมาย**	๔		
	รวม	๗๐		

ตอนที่ ๒ การประเมินการปฏิบัติตนในการรักษาวินัย คุณธรรม จริยธรรม และจรรยาบรรณวิชาชีพ (๓๐ คะแนน)

ที่	รายการประเมิน	คะแนนเต็ม	ผลการประเมินตนเอง	ผลการประเมินของผู้บังคับบัญชา
๑	มีความซื่อสัตย์ สุจริต รักษาประโยชน์ส่วนรวม ไม่อาศัยหรือยินยอมให้ผู้อื่นใช้อำนาจและหน้าที่ของตน เพื่อแสวงหาประโยชน์	๕		
๒	การปฏิบัติตามระเบียบ กฎหมาย นโยบาย และคำสั่งของผู้บังคับบัญชา	๕		
๓	มีความวิริยะ อุตสาหะ ตรงต่อเวลา และอุทิศเวลาให้แก่ทางราชการ	๕		
๔	การมีจิตสำนึกที่ดี มุ่งบริการต่อกลุ่มเป้าหมายผู้รับบริการโดยไม่เลือกปฏิบัติ	๕		
๕	การรักษาคุณภาพตามมาตรฐานวิชาชีพและจรรยาบรรณวิชาชีพ	๕		
๖	การรักษาภาพลักษณ์และความสามัคคีในองค์กร ชุมชน และสังคม	๕		
	รวม	๓๐		

ตอนที่ ๓ การสรุปผลการประเมิน

องค์ประกอบการประเมิน	คะแนนเต็ม	คะแนนที่ได้
ตอนที่ ๑ การประเมินประสิทธิภาพและประสิทธิผลการปฏิบัติงาน	๗๐	
ตอนที่ ๒ การประเมินการปฏิบัติตนในการรักษาวินัย คุณธรรม จริยธรรม และจรรยาบรรณวิชาชีพ	๓๐	
คะแนนรวม	๑๐๐	
คิดเป็นร้อยละ	๑๐๐	

ตอนที่ ๔ ผลการประเมิน

๔.๑ ผลการประเมินตนเอง

ข้าพเจ้าขอรับรองว่าได้ประเมินตนเองตรงตามเอกสารหลักฐานที่มีอยู่จริง

(ลงชื่อ).....ผู้รับการประเมิน
(.....)
ตำแหน่ง.....
วันที่.....

๔.๒ ผลการประเมิน และความเห็นของผู้บังคับบัญชา

๔.๒.๑ ผลการประเมิน มี ๕ ระดับ ดังนี้

☐ ดีเด่น (ร้อยละ ๙๐.๐๐ ขึ้นไป)
☐ ดีมาก (ร้อยละ ๘๐.๐๐ – ๘๙.๙๙)
☐ ดี (ร้อยละ ๗๐.๐๐ – ๗๙.๙๙)
☐ พอใช้ (ร้อยละ ๖๐.๐๐ – ๖๙.๙๙)
☐ ปรับปรุง (ร้อยละ ๕๙.๙๙ ลงมา)

๔.๒.๒ ความเห็นของผู้บังคับบัญชา

.....
.....
.....

(ลงชื่อ).....ผู้ประเมิน
(.....)
ตำแหน่ง.....
วันที่.....

(ลงชื่อ).....ผู้บังคับบัญชา
(.....)
ตำแหน่ง.....
วันที่.....

ตอนที่ ๕ การรับทราบผลการประเมิน

ผู้รับการประเมิน :

☐ ได้รับทราบผลการประเมินและความเห็นของผู้บังคับบัญชาแล้ว

ลงชื่อ : .....

(.....)

ตำแหน่ง : .....

วันที่ : .....

ผู้ประเมิน :

☐ ได้แจ้งผลการประเมินและผู้รับการประเมินได้ลงนามรับทราบแล้ว

☐ ได้แจ้งผลการประเมินเมื่อวันที่.....แล้ว
แต่ผู้รับการประเมินไม่ลงนามรับทราบ

ลงชื่อ : .....

(.....)

ตำแหน่ง : .....

วันที่ : .....

ลงชื่อ : .....พยาน

(.....)

ตำแหน่ง : .....

วันที่ : .....

สำหรับการนำผลการประเมินผลการปฏิบัติงานไปเลื่อนเงินเดือน ให้ผู้บังคับบัญชาแต่งตั้งคณะกรรมการไม่น้อยกว่า ๓ คน ทำหน้าที่พิจารณา รายงานผลการพิจารณา และเสนอความเห็นต่อผู้บังคับบัญชาตามลำดับ

คณะกรรมการ :

☐ เห็นด้วยกับผลการประเมินข้างต้น

☐ มีความเห็นต่างจากการประเมินข้างต้น ดังนี้

.....

.....

ลงชื่อ : .....ประธานกรรมการ

(.....)

วันที่ : .....

ลงชื่อ : .....กรรมการ

(.....)

วันที่ : .....

ลงชื่อ : .....กรรมการ

(.....)

วันที่ : .....

ผู้บังคับบัญชา :

☐ เห็นด้วยกับผลการประเมินข้างต้น

☐ มีความเห็นต่างจากการประเมินข้างต้น ดังนี้

.....

.....

ลงชื่อ : .....

(.....)

วันที่ : .....

ผู้บังคับบัญชาเหนือขึ้นไป (ถ้ามี) :

☐ เห็นด้วยกับผลการประเมินข้างต้น

☐ มีความเห็นต่างจากการประเมินข้างต้น ดังนี้

.....

.....

ลงชื่อ : .....

(.....)

วันที่ : .....

แบบบันทึกการประเมินตอนที่ ๑
การประเมินประสิทธิภาพและประสิทธิผลปฏิบัติงาน สายงานบริหารการศึกษา (๗๐ คะแนน)

ตัวชี้วัด	ผลการประเมิน ให้วงกลมล้อมรอบตัวเลขตามระดับคุณภาพ ที่สอดคล้องกับหลักฐานร่องรอยที่บันทึกไว้	บันทึกหลักฐานร่องรอย ให้ระบุข้อมูลสารสนเทศ/ หลักฐานที่สะท้อน ความรู้ความสามารถ
๑.ด้านการกำหนดนโยบายการบริหารและการจัดการศึกษา		
๑.๑ กำหนดวิสัยทัศน์ พันธกิจ นโยบาย และแผนกลยุทธ์ เพื่อพัฒนาการศึกษา	**ระดับ ๕** มีวิสัยทัศน์ พันธกิจ นโยบาย และแผนกลยุทธ์ สำหรับเขตพื้นที่การศึกษาเป็นปัจจุบันและสอดคล้องกัน เหมาะกับสภาพบริบทของเขตพื้นที่การศึกษา และมีผลดำเนินการสำเร็จ ตามแผนกลยุทธ์ชัดเจนในระดับดีมาก	๑) แผนปฏิบัติการ ๒) แผนพัฒนาการศึกษา ๓) การนำข้อมูลสารสนเทศมากำหนดนโยบาย ๔) หลักฐานและร่องรอยอื่น ๆ เพิ่มเติมที่เกี่ยวข้อง
	ระดับ ๔ มีวิสัยทัศน์ พันธกิจ นโยบาย และแผนกลยุทธ์ สำหรับเขตพื้นที่การศึกษาเป็นปัจจุบันและสอดคล้องกัน เหมาะกับสภาพบริบทของเขตพื้นที่การศึกษา และมีผลดำเนินการสำเร็จ ตามแผนกลยุทธ์ชัดเจนในระดับดี	
	ระดับ ๓ มีวิสัยทัศน์ พันธกิจ นโยบาย และแผนกลยุทธ์ สำหรับเขตพื้นที่การศึกษาเป็นปัจจุบันและสอดคล้องกัน เหมาะกับสภาพบริบทของเขตพื้นที่การศึกษา และมีผลดำเนินการสำเร็จ ตามแผนกลยุทธ์ชัดเจนในระดับที่ยอมรับได้	
	ระดับ ๒ มีวิสัยทัศน์ พันธกิจ นโยบาย และแผนกลยุทธ์ สำหรับเขตพื้นที่การศึกษาเป็นปัจจุบันและสอดคล้องกัน เหมาะกับสภาพบริบทของเขตพื้นที่การศึกษา และมีผลดำเนินการสำเร็จ ตามแผนกลยุทธ์ชัดเจนในระดับพอใช้	
	ระดับ ๑ มีวิสัยทัศน์ พันธกิจ นโยบาย และแผนกลยุทธ์ สำหรับเขตพื้นที่การศึกษาเป็นปัจจุบันและสอดคล้องกัน เหมาะกับสภาพบริบทของเขตพื้นที่การศึกษา	

ตัวชี้วัด	ผลการประเมิน ให้วงกลมล้อมรอบตัวเลขตามระดับคุณภาพ ที่สอดคล้องกับหลักฐานร่องรอยที่บันทึกไว้	บันทึกหลักฐานร่องรอย ให้ระบุข้อมูลสารสนเทศ/ หลักฐานที่สะท้อน ความรู้ความสามารถ
๑.๒ ส่งเสริมสนับสนุนการจัดการศึกษาเพื่อคนพิการผู้ด้อยโอกาสและผู้มีความสามารถพิเศษ	**ระดับ ๕** มีแผนส่งเสริมสนับสนุนการจัดการศึกษาเพื่อคนพิการผู้ด้อยโอกาส และผู้มีความสามารถพิเศษครอบคลุมทุกกลุ่มผู้เรียน มีผลการดำเนินงานตามแผนสำเร็จในระดับดีมาก	๑) แผนการจัดการเรียนรู้ของเด็กพิเศษเรียนร่วม ๒) บันทึกหลังการสอน ๓) หลักฐานและร่องรอยอื่น ๆ เพิ่มเติมที่เกี่ยวข้อง
	ระดับ ๔ มีแผนส่งเสริมสนับสนุนการจัดการศึกษาเพื่อคนพิการผู้ด้อยโอกาส และผู้มีความสามารถพิเศษครอบคลุมทุกกลุ่มผู้เรียน มีผลการดำเนินงานตามแผนสำเร็จในระดับดี	
	ระดับ ๓ มีแผนส่งเสริมสนับสนุนการจัดการศึกษาเพื่อคนพิการผู้ด้อยโอกาส และผู้มีความสามารถพิเศษครอบคลุมทุกกลุ่มผู้เรียน มีผลการดำเนินงานตามแผนสำเร็จในระดับที่ยอมรับได้	
	ระดับ ๒ มีแผนส่งเสริมสนับสนุนการจัดการศึกษาเพื่อคนพิการผู้ด้อยโอกาส และผู้มีความสามารถพิเศษครอบคลุมทุกกลุ่มผู้เรียน มีผลการดำเนินงานตามแผนสำเร็จในระดับพอใช้	
	ระดับ ๑ มีแผนส่งเสริมสนับสนุนการจัดการศึกษาเพื่อคนพิการผู้ด้อยโอกาส และผู้มีความสามารถพิเศษครอบคลุมทุกกลุ่มผู้เรียน	

ตัวชี้วัด	ผลการประเมิน ให้วงกลมล้อมรอบตัวเลขตามระดับคุณภาพ ที่สอดคล้องกับหลักฐานร่องรอยที่บันทึกไว้	บันทึกหลักฐานร่องรอย ให้ระบุข้อมูลสารสนเทศ/ หลักฐานที่สะท้อน ความรู้ความสามารถ
๑.๓ สร้างความสัมพันธ์และการมีส่วนร่วมในการจัดการศึกษากับองค์กรปกครองส่วนท้องถิ่น องค์กรวิชาชีพ สถานประกอบการ และสถาบันอื่น	**ระดับ ๕** มีแผนการสร้างความสัมพันธ์และการมีส่วนร่วมในการจัดการศึกษากับองค์กรปกครองส่วนท้องถิ่น องค์กรวิชาชีพ สถานประกอบการ และสถาบันอื่น มีผลการดำเนินงานตามแผนสำเร็จในระดับดีมาก	๑) แผน/โครงการ/กิจกรรม ๒) หลักฐานการมีส่วนร่วมกับองค์กรปกครองส่วนท้องถิ่นในการจัดการศึกษา ๓) หลักฐานการมีส่วนร่วมกับสถานประกอบการในการจัดการศึกษา ๔) หลักฐานและร่องรอยอื่น ๆ เพิ่มเติมที่เกี่ยวข้อง
	ระดับ ๔ มีแผนการสร้างความสัมพันธ์และการมีส่วนร่วมในการจัดการศึกษากับองค์กรปกครองส่วนท้องถิ่น องค์กรวิชาชีพ สถานประกอบการ และสถาบันอื่น มีผลการดำเนินงานตามแผนสำเร็จในระดับดี	
	ระดับ ๓ มีแผนการสร้างความสัมพันธ์และการมีส่วนร่วมในการจัดการศึกษากับองค์กรปกครองส่วนท้องถิ่น องค์กรวิชาชีพ สถานประกอบการ และสถาบันอื่น มีผลการดำเนินงานตามแผนสำเร็จในระดับที่ยอมรับได้	
	ระดับ ๒ มีแผนการสร้างความสัมพันธ์และการมีส่วนร่วมในการจัดการศึกษากับองค์กรปกครองส่วนท้องถิ่น องค์กรวิชาชีพ สถานประกอบการ และสถาบันอื่น มีผลการดำเนินงานตามแผนสำเร็จในระดับพอใช้	
	ระดับ ๑ มีแผนการสร้างความสัมพันธ์และการมีส่วนร่วมในการจัดการศึกษากับองค์กรปกครองส่วนท้องถิ่น องค์กรวิชาชีพ สถานประกอบการ และสถาบันอื่น	

ตัวชี้วัด	ผลการประเมิน ให้วงกลมล้อมรอบตัวเลขตามระดับคุณภาพ ที่สอดคล้องกับหลักฐานร่องรอยที่บันทึกไว้	บันทึกหลักฐานร่องรอย ให้ระบุข้อมูลสารสนเทศ/ หลักฐานที่สะท้อน ความรู้ความสามารถ
๒. ด้านการพัฒนางานวิชาการ		
๒.๑ จัดระบบการประกันคุณภาพการศึกษา	**ระดับ ๕** มีการจัดระบบการประกันคุณภาพการศึกษาที่เหมาะสมกับบริบทของเขตพื้นที่การศึกษา ดำเนินการนิเทศ และติดตามประเมินผลการประกันคุณภาพการศึกษาปรับปรุงแก้ไขหรือพัฒนาอย่างต่อเนื่อง และมีผลดำเนินการสำเร็จในระดับดีมาก	๑) ผลการติดตามตรวจสอบประกันคุณภาพระดับเขตพื้นที่การศึกษาและระดับสถานศึกษา ๒) หลักฐานและร่องรอยอื่น ๆ เพิ่มเติมที่เกี่ยวข้อง
	ระดับ ๔ มีการจัดระบบการประกันคุณภาพการศึกษาที่เหมาะสมกับบริบทของเขตพื้นที่การศึกษา ดำเนินการนิเทศ และติดตามประเมินผลการประกันคุณภาพการศึกษาปรับปรุงแก้ไขหรือพัฒนาอย่างต่อเนื่อง และมีผลดำเนินการสำเร็จในระดับดี	
	ระดับ ๓ มีการจัดระบบการประกันคุณภาพการศึกษาที่เหมาะสมกับบริบทของเขตพื้นที่การศึกษา ดำเนินการนิเทศ และติดตามประเมินผลการประกันคุณภาพการศึกษาปรับปรุงแก้ไขหรือพัฒนาอย่างต่อเนื่อง และมีผลดำเนินการสำเร็จในระดับที่ยอมรับได้	
	ระดับ ๒ มีการจัดระบบการประกันคุณภาพการศึกษาที่เหมาะสมกับบริบทของเขตพื้นที่การศึกษา ดำเนินการนิเทศ และติดตามประเมินผลการประกันคุณภาพการศึกษาปรับปรุงแก้ไขหรือพัฒนาอย่างต่อเนื่อง และมีผลดำเนินการสำเร็จในระดับพอใช้	
	ระดับ ๑ มีการจัดระบบการประกันคุณภาพการศึกษาที่เหมาะสมกับบริบทของเขตพื้นที่การศึกษา ดำเนินการนิเทศ และติดตามประเมินผลการประกันคุณภาพการศึกษา	

ตัวชี้วัด	ผลการประเมิน ให้วงกลมล้อมรอบตัวเลขตามระดับคุณภาพ ที่สอดคล้องกับหลักฐานร่องรอยที่บันทึกไว้	บันทึกหลักฐานร่องรอย ให้ระบุข้อมูลสารสนเทศ/ หลักฐานที่สะท้อน ความรู้ความสามารถ
๒.๒ ส่งเสริมการพัฒนาหลักสูตรและการจัดการเรียนรู้	**ระดับ ๕** มีแผนและดำเนินการตามส่งเสริมการพัฒนาหลักสูตรและการจัดการเรียนรู้สำรับสถานศึกษาในเขตพื้นที่การศึกษาตามความต้องการจำเป็นและสอดคล้องกับสภาพบริบทของเขตพื้นที่การศึกษา ใช้นวัตกรรม เทคโนโลยีที่เหมาะสม และมีผลดำเนินการสำเร็จ ตามแผนในระดับดีมาก	๑) แผน/โครงการ/กิจกรรม ๒) หลักฐานการร่วมมือกับสถานประกอบการในการจัดการศึกษา ๓) หลักฐานและร่องรอยอื่น ๆ เพิ่มเติมที่เกี่ยวข้อง
	ระดับ ๔ มีแผนและดำเนินการตามส่งเสริมการพัฒนาหลักสูตรและการจัดการเรียนรู้สำรับสถานศึกษาในเขตพื้นที่การศึกษาตามความต้องการจำเป็นและสอดคล้องกับสภาพบริบทของเขตพื้นที่การศึกษา ใช้นวัตกรรม เทคโนโลยีที่เหมาะสม และมีผลดำเนินการสำเร็จ ตามแผนในระดับดี	
	ระดับ ๓ มีแผนและดำเนินการตามส่งเสริมการพัฒนาหลักสูตรและการจัดการเรียนรู้สำรับสถานศึกษาในเขตพื้นที่การศึกษาตามความต้องการจำเป็นและสอดคล้องกับสภาพบริบทของเขตพื้นที่การศึกษา ใช้นวัตกรรม เทคโนโลยีที่เหมาะสม และมีผลดำเนินการสำเร็จ ตามแผนในระดับที่ยอมรับได้	
	ระดับ ๒ มีแผนและดำเนินการตามส่งเสริมการพัฒนาหลักสูตรและการจัดการเรียนรู้สำรับสถานศึกษาในเขตพื้นที่การศึกษาตามความต้องการจำเป็นและสอดคล้องกับสภาพบริบทของเขตพื้นที่การศึกษา ใช้นวัตกรรม เทคโนโลยีที่เหมาะสม และมีผลดำเนินการสำเร็จ ตามแผนในระดับพอใช้	
	ระดับ ๑ มีแผนและดำเนินการตามส่งเสริมการพัฒนาหลักสูตรและการจัดการเรียนรู้สำรับสถานศึกษาในเขตพื้นที่การศึกษาตามความต้องการจำเป็นและสอดคล้องกับสภาพบริบทของเขตพื้นที่การศึกษา ใช้นวัตกรรม เทคโนโลยีที่เหมาะสม	

ตัวชี้วัด	ผลการประเมิน ให้วงกลมล้อมรอบตัวเลขตามระดับคุณภาพ ที่สอดคล้องกับหลักฐานร่องรอยที่บันทึกไว้	บันทึกหลักฐานร่องรอย ให้ระบุข้อมูลสารสนเทศ หลักฐานที่สะท้อน/ ความรู้ความสามารถ
๒.๓ จัดระบบและนิเทศการศึกษา	**ระดับ ๕** มีการจัดระบบและนิเทศการศึกษาตามความจำเป็นของสถานศึกษาในเขตพื้นที่การศึกษาและสอดคล้องกับสภาพบริบทของเขตพื้นที่การศึกษา โดยใช้นวัตกรรม เทคโนโลยี และมีผลดำเนินการสำเร็จตามแผนในระดับดีมาก	๑) แผนนิเทศติดตามประเมินผล ๒) กิจกรรมการใช้นวัตกรรมเทคโนโลยี ๓) หลักฐานและร่องรอยอื่น ๆ เพิ่มเติมที่เกี่ยวข้อง
	ระดับ ๔ มีการจัดระบบและนิเทศการศึกษาตามความจำเป็นของสถานศึกษาในเขตพื้นที่การศึกษาและสอดคล้องกับสภาพบริบทของเขตพื้นที่การศึกษา โดยใช้นวัตกรรม เทคโนโลยี และมีผลดำเนินการสำเร็จตามแผนในระดับดี	
	ระดับ ๓ มีการจัดระบบและนิเทศการศึกษาตามความจำเป็นของสถานศึกษาในเขตพื้นที่การศึกษาและสอดคล้องกับสภาพบริบทของเขตพื้นที่การศึกษา โดยใช้นวัตกรรม เทคโนโลยี และมีผลดำเนินการสำเร็จตามแผนในระดับที่ยอมรับได้	
	ระดับ ๒ มีการจัดระบบและนิเทศการศึกษาตามความจำเป็นของสถานศึกษาในเขตพื้นที่การศึกษาและสอดคล้องกับสภาพบริบทของเขตพื้นที่การศึกษา โดยใช้นวัตกรรม เทคโนโลยี และมีผลดำเนินการสำเร็จตามแผนในระดับพอใช้	
	ระดับ ๑ มีการจัดระบบและนิเทศการศึกษาตามความจำเป็นของสถานศึกษาในเขตพื้นที่การศึกษาและสอดคล้องกับสภาพบริบทของเขตพื้นที่การศึกษา โดยใช้นวัตกรรม เทคโนโลยี	

ตัวชี้วัด	ผลการประเมิน ให้วงกลมล้อมรอบตัวเลขตามระดับคุณภาพ ที่สอดคล้องกับหลักฐานร่องรอยที่บันทึกไว้	บันทึกหลักฐานร่องรอย ให้ระบุข้อมูลสารสนเทศ/ หลักฐานที่สะท้อน ความรู้ความสามารถ
๒.๔ จัดระบบและประเมินสถานศึกษา	**ระดับ ๕** มีการจัดระบบและประเมินสถานศึกษาครอบคลุม ด้านวิชาการ ด้านการบริหารบุคคล ด้านอาคารสถานที่ การเงินและงบประมาณ ด้านบริหารทั่วไปและความสัมพันธ์กับชุมชน โดยนำผลการประเมินมาดำเนินการพัฒนาสถานศึกษาเหมาะสมกับสภาพบริบทของสถานศึกษา มีผลการดำเนินงานสำเร็จตามระบบในระดับดีมาก	๑) รายงานการติดตามประเมินผลการจัดการศึกษา ด้านวิชาการบุคคลสถานศึกษา งบประมาณ บริหารทั่วไป และความสัมพันธ์ชุมชน ๒) หลักฐานและร่องรอยอื่น ๆ เพิ่มเติมที่เกี่ยวข้อง
	ระดับ ๔ มีการจัดระบบและประเมินสถานศึกษาครอบคลุม ด้านวิชาการ ด้านการบริหารบุคคล ด้านอาคารสถานที่ การเงินและงบประมาณ ด้านบริหารทั่วไปและความสัมพันธ์กับชุมชน โดยนำผลการประเมินมาดำเนินการพัฒนาสถานศึกษาเหมาะสมกับสภาพบริบทของสถานศึกษา มีผลการดำเนินงานสำเร็จตามระบบในระดับดี	
	ระดับ ๓ มีการจัดระบบและประเมินสถานศึกษาครอบคลุม ด้านวิชาการ ด้านการบริหารบุคคล ด้านอาคารสถานที่ การเงินและงบประมาณ ด้านบริหารทั่วไป และความสัมพันธ์กับชุมชน โดยนำผลการประเมินมาดำเนินการพัฒนาสถานศึกษาเหมาะสมกับสภาพบริบทของสถานศึกษา มีผลการดำเนินงานสำเร็จตามระบบในระดับที่ยอมรับได้	
	ระดับ ๒ มีการจัดระบบและประเมินสถานศึกษาครอบคลุม ด้านวิชาการ ด้านการบริหารบุคคล ด้านอาคารสถานที่ การเงินและงบประมาณ ด้านบริหารทั่วไป และความสัมพันธ์กับชุมชน โดยนำผลการประเมินมาดำเนินการพัฒนาสถานศึกษาเหมาะสมกับสภาพบริบทของสถานศึกษา มีผลการดำเนินงานสำเร็จตามระบบในระดับพอใช้	
	ระดับ ๑ มีการจัดระบบและประเมินสถานศึกษาครอบคลุม ด้านวิชาการ ด้านการบริหารบุคคล ด้านอาคารสถานที่ การเงินและงบประมาณ ด้านบริหารทั่วไป และความสัมพันธ์กับชุมชน	

ตัวชี้วัด	ผลการประเมิน ให้วงกลมล้อมรอบตัวเลขตามระดับคุณภาพ ที่สอดคล้องกับหลักฐานร่องรอยที่บันทึกไว้	บันทึกหลักฐานร่องรอย ให้ระบุข้อมูลสารสนเทศ/ หลักฐานที่สะท้อน ความรู้ความสามารถ
๒.๕ ส่งเสริมการวิจัยเพื่อพัฒนาคุณภาพการศึกษา	**ระดับ ๕** มีแผนและดำเนินการตามแผนการ ส่งเสริมการวิจัยเพื่อพัฒนาคุณภาพการศึกษา มีผลงานวิจัยที่แก้ปัญหาหรือพัฒนาคุณภาพการศึกษาตามความต้องการจำเป็นและเหมาะสมกับบริบทของเขตพื้นที่การศึกษา และได้นำผลงานวิจัยไปแก้ปัญหาหรือพัฒนาการศึกษา มีผลสำเร็จในระดับดีมาก	๑) โครงการส่งเสริมการวิจัยในชั้นเรียน ๒) โครงการส่งเสริมวิจัยเพื่อแก้ปัญหา ๓) หลักฐานและร่องรอยอื่น ๆ เพิ่มเติมที่เกี่ยวข้อง
	ระดับ ๔ มีแผนและดำเนินการตามแผนการ ส่งเสริมการวิจัยเพื่อพัฒนาคุณภาพการศึกษา มีผลงานวิจัยที่แก้ปัญหาหรือพัฒนาคุณภาพการศึกษาตามความต้องการจำเป็นและเหมาะสมกับบริบทของเขตพื้นที่การศึกษา และได้นำผลงานวิจัยไปแก้ปัญหาหรือพัฒนาการศึกษา มีผลสำเร็จในระดับดี	
	ระดับ ๓ มีแผนและดำเนินการตามแผนการ ส่งเสริมการวิจัยเพื่อพัฒนาคุณภาพการศึกษา มีผลงานวิจัยที่แก้ปัญหาหรือพัฒนาคุณภาพการศึกษาตามความต้องการจำเป็นและเหมาะสมกับบริบทของเขตพื้นที่การศึกษา และได้นำผลงานวิจัยไปแก้ปัญหาหรือพัฒนาการศึกษา มีผลสำเร็จในระดับที่ยอมรับได้	
	ระดับ ๒ มีแผนและดำเนินการตามแผนการ ส่งเสริมการวิจัยเพื่อพัฒนาคุณภาพการศึกษา มีผลงานวิจัยที่แก้ปัญหาหรือพัฒนาคุณภาพการศึกษาตามความต้องการจำเป็นและเหมาะสมกับบริบทของเขตพื้นที่การศึกษา และได้นำผลงานวิจัยไปแก้ปัญหาหรือพัฒนาการศึกษา มีผลสำเร็จในระดับพอใช้	
	ระดับ ๑ มีแผนและดำเนินการตามแผนการ ส่งเสริมการวิจัยเพื่อพัฒนาคุณภาพการศึกษา มีผลงานวิจัยที่แก้ปัญหาหรือพัฒนาคุณภาพการศึกษาตามความต้องการจำเป็นและเหมาะสมกับบริบทของเขตพื้นที่การศึกษา	

ตัวชี้วัด	ผลการประเมิน ให้วงกลมล้อมรอบตัวเลขตามระดับคุณภาพ ที่สอดคล้องกับหลักฐานร่องรอยที่บันทึกไว้	บันทึกหลักฐานร่องรอย ให้ระบุข้อมูลสารสนเทศ/ หลักฐานที่สะท้อน ความรู้ความสามารถ
๓. ด้านการบริหารจัดการงานทั่วไปของสำนักงานเขตพื้นการศึกษา		
๓.๑ บริหารจัดการงบประมาณ การเงินและสินทรัพย์	**ระดับ ๕** มีระบบและการดำเนินการตามระบบการจัดการงบประมาณ การเงินและสินทรัพย์ถูกต้องตามกฎหมาย ระเบียบ แบบแผนทางราชการ มีความโปร่งใส และตรวจสอบได้และเป็นปัจจุบัน ตลอดจนการนำเทคโนโลยีมาใช้การบริหารจัดการอย่างเหมาะสม สามารถสนับสนุนการบริหารจัดการศึกษาได้ดีมาก	๑) รายงานการติดตามตรวจสอบการใช้งบประมาณ ๒) หลักฐานและร่องรอยอื่น ๆ เพิ่มเติมที่เกี่ยวข้อง
	ระดับ ๔ มีระบบและการดำเนินการตามระบบการจัดการงบประมาณ การเงินและสินทรัพย์ถูกต้องตามกฎหมาย ระเบียบ แบบแผนทางราชการ มีความโปร่งใส และตรวจสอบได้และเป็นปัจจุบัน ตลอดจนการนำเทคโนโลยีมาใช้การบริหารจัดการอย่างเหมาะสม สามารถสนับสนุนการบริหารจัดการศึกษาได้ดี	
	ระดับ ๓ มีระบบและการดำเนินการตามระบบการจัดการงบประมาณ การเงินและสินทรัพย์ถูกต้องตามกฎหมาย ระเบียบ แบบแผนทางราชการ มีความโปร่งใส และตรวจสอบได้และเป็นปัจจุบัน ตลอดจนการนำเทคโนโลยีมาใช้การบริหารจัดการอย่างเหมาะสม สามารถสนับสนุนการบริหารจัดการศึกษาเป็นที่ยอมรับได้	
	ระดับ ๒ มีระบบและการดำเนินการตามระบบการจัดการงบประมาณ การเงินและสินทรัพย์ถูกต้องตามกฎหมาย ระเบียบ แบบแผนทางราชการ มีความโปร่งใส และตรวจสอบได้และเป็นปัจจุบัน ตลอดจนการนำเทคโนโลยีมาใช้การบริหารจัดการอย่างเหมาะสม	
	ระดับ ๑ มีระบบและการดำเนินการตามระบบการจัดการงบประมาณ การเงินและสินทรัพย์ถูกต้องตามกฎหมาย ระเบียบ แบบแผนทางราชการ มีความโปร่งใส และตรวจสอบได้และเป็นปัจจุบัน	

ตัวชี้วัด	ผลการประเมิน ให้วงกลมล้อมรอบตัวเลขตามระดับคุณภาพ ที่สอดคล้องกับหลักฐานร่องรอยที่บันทึกไว้	บันทึกหลักฐานร่องรอย ให้ระบุข้อมูลสารสนเทศ/ หลักฐานที่สะท้อน ความรู้ความสามารถ
๓.๒ บริหารและพัฒนาทรัพยากรบุคคล	**ระดับ ๕** มีการวิเคราะห์ สังเคราะห์เพื่อจัดทำแผนอัตรากำลังของสำนักงานเขตพื้นที่การศึกษาและสถานศึกษาในสังกัด มีการกำหนดมาตรฐานภาระงานของข้าราชการครูและบุคลากรทางการศึกษาในหน่วยงานการศึกษามีแผนการสรรหาและการพัฒนาความรู้ ทักษะ และคุณลักษณะของบุคคลให้เหมาะสมกับมาตรฐานภาระงาน และมีการดำเนินการบริหารและพัฒนาทรัพยากรบุคคล โดยใช้เทคโนโลยีสารสนเทศได้ผลดีมาก	๑) แผนอัตรากำลัง ๒) หลักฐานและร่องรอยอื่น ๆ เพิ่มเติมที่เกี่ยวข้อง
	ระดับ ๔ มีการวิเคราะห์ สังเคราะห์เพื่อจัดทำแผนอัตรากำลังของสำนักงานเขตพื้นที่การศึกษา และสถานศึกษาในสังกัด มีการกำหนดมาตรฐานภาระงานของข้าราชการครูและบุคลากรทางการศึกษาในหน่วยงานการศึกษา มีแผนการสรรหาและการพัฒนาความรู้ ทักษะ และคุณลักษณะของบุคคลให้เหมาะสมกับมาตรฐานภาระงาน และมีการดำเนินการบริหารและพัฒนาทรัพยากรบุคคล โดยใช้เทคโนโลยีสารสนเทศได้ผลดี	
	ระดับ ๓ มีการวิเคราะห์ สังเคราะห์เพื่อจัดทำแผนอัตรากำลังของสำนักงานเขตพื้นที่การศึกษา และสถานศึกษาในสังกัด มีการกำหนดมาตรฐานภาระงานของข้าราชการครูและบุคลากรทางการศึกษาในหน่วยงานการศึกษา มีแผนการสรรหาและการพัฒนาความรู้ ทักษะ และคุณลักษณะของบุคคลให้เหมาะสมกับมาตรฐานภาระงาน และมีการดำเนินการบริหารและพัฒนาทรัพยากรบุคคล โดยใช้เทคโนโลยีสารสนเทศได้ผลเป็นที่ยอมรับได้	
	ระดับ ๒ มีการวิเคราะห์ สังเคราะห์เพื่อจัดทำแผนอัตรากำลังของสำนักงานเขตพื้นที่การศึกษา และสถานศึกษาในสังกัด มีการกำหนดมาตรฐานภาระงานของข้าราชการครูและบุคลากรทางการศึกษาในหน่วยงานการศึกษา มีแผนการสรรหาและการพัฒนาความรู้ ทักษะ และคุณลักษณะของบุคคลให้เหมาะสมกับมาตรฐานภาระงาน และมีการดำเนินการบริหารและพัฒนาทรัพยากรบุคคล โดยใช้เทคโนโลยีสารสนเทศได้ผลพอใช้	
	ระดับ ๑ มีการวิเคราะห์ สังเคราะห์เพื่อจัดทำแผนอัตรากำลังของสำนักงานเขตพื้นที่การศึกษา และสถานศึกษาในสังกัด มีการกำหนดมาตรฐานภาระงานของข้าราชการครูและบุคลากรทางการศึกษาในหน่วยงานการศึกษา มีแผนการสรรหาและการพัฒนาความรู้ ทักษะ และคุณลักษณะของบุคคลให้เหมาะสมกับมาตรฐานภาระงาน	

ตัวชี้วัด	ผลการประเมิน ให้วงกลมล้อมรอบตัวเลขตามระดับคุณภาพ ที่สอดคล้องกับหลักฐานร่องรอยที่บันทึกไว้	บันทึกหลักฐานร่องรอย ให้ระบุข้อมูลสารสนเทศ/ หลักฐานที่สะท้อน ความรู้ความสามารถ
๓.๓ บริหารจัดการอาคารสถานที่สภาพแวดล้อมและบรรยากาศให้เอื้อต่อการปฏิบัติงาน	**ระดับ ๕** บริหารจัดการอาคารสถานที่ใช้ประโยชน์สูงสุด เหมาะสมกับบริบทของสำนักงานเขตพื้นที่การศึกษา จัดสภาพแวดล้อมทางด้านกายภาพ ทางวิชาการ และทางธรรมชาติที่มีความปลอดภัย ถูกต้องตามหลักสุขลักษณะ เสริมสร้างบรรยากาศให้เอื้อต่อบุคลากรในสำนักงานเขตพื้นที่การศึกษาได้ปฏิบัติงานอย่างมีความสุข ในระดับดีมาก	๑) โครงการ/กิจกรรมจัดสภาพแวดล้อม ๒) หลักฐานและร่องรอยอื่น ๆ เพิ่มเติมที่เกี่ยวข้อง
	ระดับ ๔ บริหารจัดการอาคารสถานที่ใช้ประโยชน์สูงสุด เหมาะสมกับบริบทของสำนักงานเขตพื้นที่การศึกษา จัดสภาพแวดล้อมทางด้านกายภาพ ทางวิชาการ และทางธรรมชาติที่มีความปลอดภัย ถูกต้องตามหลักสุขลักษณะ เสริมสร้างบรรยากาศให้เอื้อต่อบุคลากรในสำนักงานเขตพื้นที่การศึกษาได้ปฏิบัติงานอย่างมีความสุข ในระดับดี	
	ระดับ ๓ บริหารจัดการอาคารสถานที่ใช้ประโยชน์สูงสุด เหมาะสมกับบริบทของสำนักงานเขตพื้นที่การศึกษา จัดสภาพแวดล้อมทางด้านกายภาพ ทางวิชาการ และทางธรรมชาติที่มีความปลอดภัย ถูกต้องตามหลักสุขลักษณะ เสริมสร้างบรรยากาศให้เอื้อต่อบุคลากรในสำนักงานเขตพื้นที่การศึกษาได้ปฏิบัติงานอย่างมีความสุข ในระดับที่ยอมรับได้	
	ระดับ ๒ บริหารจัดการอาคารสถานที่ใช้ประโยชน์สูงสุด เหมาะสมกับบริบทของสำนักงานเขตพื้นที่การศึกษา จัดสภาพแวดล้อมทางด้านกายภาพ ทางวิชาการ และทางธรรมชาติที่มีความปลอดภัย ถูกต้องตามหลักสุขลักษณะ เสริมสร้างบรรยากาศให้เอื้อต่อบุคลากรในสำนักงานเขตพื้นที่การศึกษาได้ปฏิบัติงานอย่างมีความสุข ในระดับพอใช้	
	ระดับ ๑ บริหารจัดการอาคารสถานที่ใช้ประโยชน์สูงสุด เหมาะสมกับบริบทของสำนักงานเขตพื้นที่การศึกษา จัดสภาพแวดล้อมทางด้านกายภาพ ทางวิชาการ และทางธรรมชาติที่มีความปลอดภัย	

ตัวชี้วัด	ผลการประเมิน ให้วงกลมล้อมรอบตัวเลขตามระดับคุณภาพ ที่สอดคล้องกับหลักฐานร่องรอยที่บันทึกไว้	บันทึกหลักฐานร่องรอย ให้ระบุข้อมูลสารสนเทศ/ หลักฐานที่สะท้อน ความรู้ความสามารถ
๓.๔ บริหารงานธุรการ สารสนเทศทางการศึกษา และงานประชาสัมพันธ์	**ระดับ ๕** บริหารงานธุรการ สารสนเทศทางการศึกษา และงานประชาสัมพันธ์ ของสำนักงานเขตพื้นที่การศึกษา โดยมีนวัตกรรม เทคโนโลยีมาใช้ดำเนินการอย่างเหมาะสม มีผลดำเนินการที่สามารถสนับสนุนการดำเนินงานอื่น ๆ ที่เกี่ยวข้องได้ดีมาก	๑) ข้อมูลสารสนเทศ ๒) หลักฐานและร่องรอยอื่น ๆ เพิ่มเติมที่เกี่ยวข้อง
	ระดับ ๔ บริหารงานธุรการ สารสนเทศทางการศึกษา และงานประชาสัมพันธ์ ของสำนักงานเขตพื้นที่การศึกษา โดยมีนวัตกรรม เทคโนโลยีมาใช้ดำเนินการอย่างเหมาะสม มีผลดำเนินการที่สามารถสนับสนุนการดำเนินงานอื่น ๆ ที่เกี่ยวข้องได้ดี	
	ระดับ ๓ บริหารงานธุรการ สารสนเทศทางการศึกษา และงานประชาสัมพันธ์ ของสำนักงานเขตพื้นที่การศึกษา โดยมีนวัตกรรม เทคโนโลยีมาใช้ดำเนินการอย่างเหมาะสม มีผลดำเนินการที่สามารถสนับสนุนการดำเนินงานอื่น ๆ ที่เกี่ยวข้องเป็นที่ยอมรับได้	
	ระดับ ๒ บริหารงานธุรการ สารสนเทศทางการศึกษา และงานประชาสัมพันธ์ ของสำนักงานเขตพื้นที่การศึกษา โดยมีนวัตกรรม เทคโนโลยีมาใช้ดำเนินการอย่างเหมาะสม มีผลดำเนินการที่สามารถสนับสนุนการดำเนินงานอื่น ๆ ที่เกี่ยวข้องได้พอใช้	
	ระดับ ๑ บริหารงานธุรการ สารสนเทศทางการศึกษา และงานประชาสัมพันธ์ ของสำนักงานเขตพื้นที่การศึกษา โดยมีนวัตกรรม เทคโนโลยีมาใช้ดำเนินการอย่างเหมาะสม	

ตัวชี้วัด	ผลการประเมิน ให้วงกลมล้อมรอบตัวเลขตามระดับคุณภาพ ที่สอดคล้องกับหลักฐานร่องรอยที่บันทึกไว้	บันทึกหลักฐานร่องรอย ให้ระบุข้อมูลสารสนเทศ/ หลักฐานที่สะท้อน ความรู้ความสามารถ
๔. ด้านการพัฒนาตนเองและพัฒนาวิชาชีพ		
๔.๑ วางแผนและพัฒนาตนเองด้านความรู้ ทักษะ และคุณลักษณะบุคคลสำหรับผู้ดำรงตำแหน่งผู้บริหารการศึกษา	**ระดับ ๕** มีแผนและดำเนินการตามแผนการพัฒนาตนเอง มีความรู้ ทักษะ และคุณลักษณะบุคคลเหมาะสมกับตำแหน่งผู้บริหารการศึกษาที่ดี ปฏิบัติตนเป็นแบบอย่างที่ดีแก่ผู้ใต้บังคับบัญชาในสำนักงานเขตพื้นที่การศึกษา ผู้บริหารสถานศึกษา ผู้เรียน ครู ผู้ปกครอง และประชาชนทั่วไปได้ดีมาก	๑) แผนงาน/โครงการ ๒) หลักฐานการเข้าร่วมประชุม สัมมนา อบรม การเป็นวิทยากร ๓) แผนพัฒนาตนเอง ๔) เกียรติบัตร/ผลงาน/รางวัลที่ได้รับ/รูปภาพ ๕) รายงานผลการพัฒนาตนเอง ๗) หลักฐานและร่องรอยอื่น ๆ เพิ่มเติมที่เกี่ยวข้อง
	ระดับ ๔ มีแผนและดำเนินการตามแผนการพัฒนาตนเอง มีความรู้ ทักษะ และคุณลักษณะบุคคลเหมาะสมกับตำแหน่งผู้บริหารการศึกษาที่ดี ปฏิบัติตนเป็นแบบอย่างที่ดีแก่ผู้ใต้บังคับบัญชาในสำนักงานเขตพื้นที่การศึกษา ผู้บริหารสถานศึกษา ผู้เรียน ครู ผู้ปกครอง และประชาชนทั่วไปได้ดี	
	ระดับ ๓ มีแผนและดำเนินการตามแผนการพัฒนาตนเอง มีความรู้ ทักษะ และคุณลักษณะบุคคลเหมาะสมกับตำแหน่งผู้บริหารการศึกษาที่ดี ปฏิบัติตนเป็นแบบอย่างที่ดีแก่ผู้ใต้บังคับบัญชาในสำนักงานเขตพื้นที่การศึกษา ผู้บริหารสถานศึกษา ผู้เรียน ครู ผู้ปกครอง และประชาชนทั่วไปเป็นที่ยอมรับได้	
	ระดับ ๒ มีแผนและดำเนินการตามแผนการพัฒนาตนเอง มีความรู้ ทักษะ และคุณลักษณะบุคคลเหมาะสมกับตำแหน่งผู้บริหารการศึกษาที่ดี ปฏิบัติตนเป็นแบบอย่างที่ดีแก่ผู้ใต้บังคับบัญชาในสำนักงานเขตพื้นที่การศึกษา ผู้บริหารสถานศึกษา ผู้เรียน ครู ผู้ปกครอง และประชาชนทั่วไปได้พอใช้	
	ระดับ ๑ มีแผนและดำเนินการตามแผนการพัฒนาตนเอง มีความรู้ ทักษะ และคุณลักษณะบุคคลเหมาะสมกับตำแหน่งผู้บริหารการศึกษาที่ดี ปฏิบัติตนเป็นแบบอย่างที่ดี	

ตัวชี้วัด	ผลการประเมิน ให้วงกลมล้อมรอบตัวเลขตามระดับคุณภาพ ที่สอดคล้องกับหลักฐานร่องรอยที่บันทึกไว้	บันทึกหลักฐานร่องรอย ให้ระบุข้อมูลสารสนเทศ/ หลักฐานที่สะท้อน ความรู้ความสามารถ
๔.๒ ส่งเสริมและพัฒนาผู้อื่นด้านความรู้ ทักษะ คุณธรรม จริยธรรม และจรรยาบรรณวิชาชีพ	**ระดับ ๕** มีแผนและดำเนินการตามแผนส่งเสริมและพัฒนาผู้ใต้บังคับบัญชาในสำนักงานเขตพื้นที่การศึกษา ผู้บริหารสถานศึกษา ครู และบุคลากรในสถานศึกษาด้านความรู้ ทักษะ คุณธรรม จริยธรรม และจรรยาบรรณวิชาชีพ ปรากฏผลดีมาก	๑) แผนส่งเสริมและพัฒนา ๒) รายงานผลการดำเนินการตามแผน ๓) หลักฐานและร่องรอยอื่น ๆ เพิ่มเติมที่เกี่ยวข้อง
	ระดับ ๔ มีแผนและดำเนินการตามแผนส่งเสริมและพัฒนาผู้ใต้บังคับบัญชาในสำนักงานเขตพื้นที่การศึกษา ผู้บริหารสถานศึกษา ครู และบุคลากรในสถานศึกษาด้านความรู้ ทักษะ คุณธรรม จริยธรรม และจรรยาบรรณวิชาชีพ ปรากฏผลดี	
	ระดับ ๓ มีแผนและดำเนินการตามแผนส่งเสริมและพัฒนาผู้ใต้บังคับบัญชาในสำนักงานเขตพื้นที่การศึกษา ผู้บริหารสถานศึกษา ครู และบุคลากรในสถานศึกษาด้านความรู้ ทักษะ คุณธรรม จริยธรรม และจรรยาบรรณวิชาชีพ ปรากฏผลเป็นที่ยอมรับได้	
	ระดับ ๒ มีแผนและดำเนินการตามแผนส่งเสริมและพัฒนาผู้ใต้บังคับบัญชาในสำนักงานเขตพื้นที่การศึกษา ผู้บริหารสถานศึกษา ครู และบุคลากรในสถานศึกษาด้านความรู้ ทักษะ คุณธรรม จริยธรรม และจรรยาบรรณวิชาชีพ ปรากฏผลพอใช้	
	ระดับ ๑ มีแผนและดำเนินการตามแผนส่งเสริมและพัฒนาผู้ใต้บังคับบัญชาในสำนักงานเขตพื้นที่การศึกษา ผู้บริหารสถานศึกษา ครู และบุคลากรในสถานศึกษา	

ตัวชี้วัด	ผลการประเมิน ให้วงกลมล้อมรอบตัวเลขตามระดับคุณภาพ ที่สอดคล้องกับหลักฐานร่องรอยที่บันทึกไว้	บันทึกหลักฐานร่องรอย ให้ระบุข้อมูลสารสนเทศ/ หลักฐานที่สะท้อน ความรู้ความสามารถ
๔.๓ ส่งเสริมชุมชนการเรียนรู้ทางวิชาชีพ	**ระดับ ๕** มีการส่งเสริมชุมชนการเรียนรู้ทางวิชาชีพในสำนักงานเขตพื้นที่การศึกษาและสถานศึกษาในสังกัด มีผลให้เกิดการเปลี่ยนแปลงด้วยการเรียนรู้จากการปฏิบัติงานที่มีผลต่อผู้ใต้บังคับบัญชาในสำนักงานเขตพื้นที่การศึกษา ผู้บริหารสถานศึกษา ครู ผู้เรียน ร่วมมือกับผู้ใต้บังคับบัญชาในสำนักงานเขตพื้นที่การศึกษา ผู้บริหารสถานศึกษา ครู ศึกษานิเทศก์ และนักวิชาการที่เกี่ยวข้องจนได้นวัตกรรม และผลการดำเนินงานดีมาก	๑) แผนงาน/โครงการ/กิจกรรม ๒) รายงานผลการดำเนินงาน ๓) รายงานการประชุม ๔) ผลงาน/นวัตกรรม ๕) หลักฐานและร่องรอยอื่น ๆ เพิ่มเติมที่เกี่ยวข้อง
	ระดับ ๔ มีการส่งเสริมชุมชนการเรียนรู้ทางวิชาชีพในสำนักงานเขตพื้นที่การศึกษาและสถานศึกษาในสังกัด มีผลให้เกิดการเปลี่ยนแปลงด้วยการเรียนรู้จากการปฏิบัติงานที่มีผลต่อผู้ใต้บังคับบัญชาในสำนักงานเขตพื้นที่การศึกษา ผู้บริหารสถานศึกษา ครู ผู้เรียน ร่วมมือกับผู้ใต้บังคับบัญชาในสำนักงานเขตพื้นที่การศึกษา ผู้บริหารสถานศึกษา ครู ศึกษานิเทศก์ และนักวิชาการที่เกี่ยวข้องจนได้นวัตกรรม และผลการดำเนินงานดี	
	ระดับ ๓ มีการส่งเสริมชุมชนการเรียนรู้ทางวิชาชีพในสำนักงานเขตพื้นที่การศึกษาและสถานศึกษาในสังกัด มีผลให้เกิดการเปลี่ยนแปลงด้วยการเรียนรู้จากการปฏิบัติงานที่มีผลต่อผู้ใต้บังคับบัญชาในสำนักงานเขตพื้นที่การศึกษา ผู้บริหารสถานศึกษา ครู ผู้เรียน ร่วมมือกับผู้ใต้บังคับบัญชาในสำนักงานเขตพื้นที่การศึกษา ผู้บริหารสถานศึกษา ครู ศึกษานิเทศก์ และนักวิชาการที่เกี่ยวข้องจนได้นวัตกรรม และผลการดำเนินงานเป็นที่ยอมรับได้	
	ระดับ ๒ มีการส่งเสริมชุมชนการเรียนรู้ทางวิชาชีพในสำนักงานเขตพื้นที่การศึกษาและสถานศึกษาในสังกัด มีผลให้เกิดการเปลี่ยนแปลงด้วยการเรียนรู้จากการปฏิบัติงานที่มีผลต่อผู้ใต้บังคับบัญชาในสำนักงานเขตพื้นที่การศึกษา ผู้บริหารสถานศึกษา ครู ผู้เรียน ร่วมมือกับผู้ใต้บังคับบัญชาในสำนักงานเขตพื้นที่การศึกษา ผู้บริหารสถานศึกษา ครู ศึกษานิเทศก์ และนักวิชาการที่เกี่ยวข้องจนได้นวัตกรรม และผลการดำเนินงานพอใช้	
	ระดับ ๑ มีการส่งเสริมชุมชนการเรียนรู้ทางวิชาชีพในสำนักงานเขตพื้นที่การศึกษาและสถานศึกษาในสังกัด มีผลให้เกิดการเปลี่ยนแปลงด้วยการเรียนรู้จากการปฏิบัติงานที่มีผลต่อผู้ใต้บังคับบัญชาในสำนักงานเขตพื้นที่การศึกษา ผู้บริหารสถานศึกษา ครู ผู้เรียนร่วมมือกับผู้ใต้บังคับบัญชาในสำนักงานเขตพื้นที่การศึกษา ผู้บริหารสถานศึกษา ครู ศึกษานิเทศก์ และนักวิชาการที่เกี่ยวข้องจนได้นวัตกรรม	

ตัวชี้วัด	ผลการประเมิน ให้วงกลมล้อมรอบตัวเลขตามระดับคุณภาพ ที่สอดคล้องกับหลักฐานร่องรอยที่บันทึกไว้	บันทึกหลักฐานร่องรอย ให้ระบุข้อมูลสารสนเทศ/ หลักฐานที่สะท้อน ความรู้ความสามารถ
๕. งานอื่นที่ได้รับมอบหมาย	**ระดับ ๕** ปฏิบัติงานอื่นที่ได้รับมอบหมายที่เกี่ยวข้องกับภารกิจของสำนักงานเขตพื้นที่ศึกษาตามนโยบายของรัฐบาล กระทรวง และส่วนราชการเจ้าสังกัด มีผลสำเร็จตามนโยบายดังกล่าว ทั้งทางด้านประมาณและคุณภาพได้ในระดับดีมาก	๑) คำสั่งมอบหมาย ๒) หนังสือราชการ ๓) เกียรติบัตร/รางวัล ๔) หลักฐานและร่องรอยอื่น ๆ เพิ่มเติมที่เกี่ยวข้อง
	ระดับ ๔ ปฏิบัติงานอื่นที่ได้รับมอบหมายที่เกี่ยวข้องกับภารกิจของสำนักงานเขตพื้นที่ศึกษาตามนโยบายของรัฐบาล กระทรวง และส่วนราชการเจ้าสังกัด มีผลสำเร็จตามนโยบายดังกล่าว ทั้งทางด้านประมาณและคุณภาพได้ในระดับดี	
	ระดับ ๓ ปฏิบัติงานอื่นที่ได้รับมอบหมายที่เกี่ยวข้องกับภารกิจของสำนักงานเขตพื้นที่ศึกษาตามนโยบายของรัฐบาล กระทรวง และส่วนราชการเจ้าสังกัด มีผลสำเร็จตามนโยบายดังกล่าว ทั้งทางด้านประมาณและคุณภาพได้ในระดับที่ยอมรับได้	
	ระดับ ๒ ปฏิบัติงานอื่นที่ได้รับมอบหมายที่เกี่ยวข้องกับภารกิจของสำนักงานเขตพื้นที่ศึกษาตามนโยบายของรัฐบาล กระทรวง และส่วนราชการเจ้าสังกัด มีผลสำเร็จตามนโยบายดังกล่าว ทั้งทางด้านประมาณและคุณภาพได้ในระดับพอใช้	
	ระดับ ๑ ปฏิบัติงานอื่นที่ได้รับมอบหมายที่เกี่ยวข้องกับภารกิจของสำนักงานเขตพื้นที่ศึกษาตามนโยบายของรัฐบาล กระทรวง และส่วนราชการเจ้าสังกัด	

แบบบันทึกการประเมินตอนที่ ๒
การประเมินการปฏิบัติตนในการรักษาวินัย คุณธรรม จริยธรรม และจรรยาบรรณวิชาชีพ (๓๐ คะแนน)

ที่	รายการประเมิน	คะแนนเต็ม	ผลการประเมินตนเอง	ผลการประเมินของผู้บังคับบัญชา
๑	**มีความซื่อสัตย์ สุจริต รักษาประโยชน์ส่วนรวม ไม่อาศัยหรือยินยอมให้ผู้อื่นใช้อำนาจและหน้าที่ของตน เพื่อแสวงหาประโยชน์** โดยพิจารณาจาก การปฏิบัติงานด้วยความซื่อสัตย์สุจริต เที่ยงตรง และเที่ยงธรรม ได้รับการยอมรับจากเพื่อนร่วมงานและผู้บังคับบัญชา ในด้านความซื่อสัตย์สุจริต รักษาผลประโยชน์ของทางราชการ ไม่มีผลประโยชน์ทับซ้อน ใช้ทรัพย์สินของทางราชการอย่างคุ้มค่า ไม่ใช้ช่องว่างทางระเบียบและกฎหมายเพื่อประโยชน์ส่วนตนและผู้อื่น (การรับอามิสสินจ้างจากผู้อื่น) ไม่แสวงหาผลประโยชน์ที่เกิดจากช่องว่างทางระเบียบกฎหมายจากผู้ปกครอง และนักเรียน ในงานที่เกี่ยวกับบทบาทหน้าที่ และภารกิจที่ตนรับผิดชอบ	๕		
๒	**การปฏิบัติตามระเบียบ กฎหมาย นโยบาย และคำสั่งของผู้บังคับบัญชา** โดยพิจารณาจาก การมีความรู้และปฏิบัติตามระเบียบกฎหมายที่เกี่ยวข้องอย่างเคร่งครัด ปฏิบัติตามคำสั่ง หรือนโยบายที่ชอบด้วยกฎหมายอย่างเคร่งครัดของผู้บริหารสถานศึกษาหรือผู้บริหารการศึกษา หรือหน่วยงานต้นสังกัด และไม่ใช้ช่องว่างทางระเบียบและกฎหมายกลั่นแกล้งผู้อื่น	๕		
๓	**มีความวิริยะ อุตสาหะ ตรงต่อเวลา และอุทิศเวลาให้แก่ทางราชการ** โดยพิจารณาจาก การพัฒนาตนเองและงานโดยให้หลักการพัฒนาแบบมุ่งผลสัมฤทธิ์ มีทักษะการสอนงาน (Coaching) จนสามารถเป็นต้นแบบได้ เป็นผู้ตรงต่อเวลา มีความรับผิดชอบต่องานตามบทบาท หน้าที่ ภารกิจที่ได้รับมอบหมาย รวมถึงผลที่เกิดจากการปฏิบัติงานของตน มีความพร้อมในการปฏิบัติงานตามบทบาทหน้าที่ ภารกิจที่ได้รับมอบหมาย และอุทิศเวลาโดยมีจิตสำนึกและความรับผิดชอบ	๕		

ที่	รายการประเมิน	คะแนนเต็ม	ผลการประเมินตนเอง	ผลการประเมินของผู้บังคับบัญชา
๔	**การมีจิตสำนึกที่ดี มุ่งบริการต่อกลุ่มเป้าหมายผู้รับบริการโดยไม่เลือกปฏิบัติ** โดยพิจารณาจาก การมีพฤติกรรมเชิงบวกในการให้บริการกับกลุ่มเป้าหมายผู้รับบริการ มุ่งมั่นในการให้ความรู้และวิธีปฏิบัติที่ถูกต้องกับกลุ่มเป้าหมายผู้รับบริการ ให้บริการกับกลุ่มเป้าหมายผู้รับบริการในประเด็นที่เกี่ยวข้องกับการเรียนการสอนโดยไม่เลือกปฏิบัติ ให้บริการกับผู้ปกครองทุกคนในประเด็นที่เกี่ยวข้องกับการเรียนการสอนของผู้เรียนในความปกครองโดยไม่เลือกปฏิบัติ ให้ความร่วมมือกับประชาชน ชุมชน ในประเด็นที่เกี่ยวข้องกับการพัฒนาผู้เรียนโดยไม่เลือกปฏิบัติ	๕		
๕	**การรักษาคุณภาพตามมาตรฐานวิชาชีพและจรรยาบรรณวิชาชีพ** โดยพิจารณาจาก การปฏิบัติงาน โดยเข้าร่วมกิจกรรมของวิชาชีพหรือองค์กรวิชาชีพเพื่อพัฒนา ความเชี่ยวชาญทางวิชาชีพของตนเองอย่างสม่ำเสมอ ปฏิบัติงานโดยให้คำปรึกษาหรือช่วยเหลือกลุ่มเป้าหมายผู้รับบริการด้วยความเมตตากรุณาอย่างเต็มกำลังความสามารถและเสมอภาค ปฏิบัติตนด้วยการดำรงชีวิตตามหลักปรัชญาของเศรษฐกิจพอเพียง ป้องกันความเสี่ยงในการดำเนินชีวิต ภายใต้ความรู้และคุณธรรมอันดี ประพฤติตนเป็นผู้นำในการอนุรักษ์ ศิลปวัฒนธรรม ภูมิปัญญาท้องถิ่น และสิ่งแวดล้อม ไม่กระทำตนเป็นปฏิปักษ์ต่อความเจริญทางกาย สติปัญญา จิตใจอารมณ์และสังคมของกลุ่มเป้าหมาย ผู้รับบริการ บุคลากรทางการศึกษา และผู้ร่วมงาน	๕		
๖	**การรักษาภาพลักษณ์และความสามัคคีในองค์กร ชุมชน และสังคม** โดยพิจารณาจาก การมีภาพลักษณ์ที่ดีทางด้านศีลธรรม จริยธรรม คุณธรรมและวัฒนธรรมที่ดีเป็นแบบอย่างทางสังคม เข้าร่วมกิจกรรมที่ส่งเสริมวัฒนธรรม ขนบธรรมเนียมประเพณีอันดีงามขององค์กร สังคมและสถานศึกษาอย่างสม่ำเสมอ รวมถึงกิจกรรมด้านสิ่งแวดล้อมและประโยชน์สาธารณะ ปฏิบัติต่อกลุ่มเป้าหมายผู้รับบริการ เพื่อนร่วมงาน และประชาชน อย่างเสมอภาคเท่าเทียมกัน ปฏิบัติตนเพื่อเป็นการเสริมสร้างความสามัคคี ช่วยเหลือเกื้อกูลในการทำงานหรืออยู่ร่วมกับผู้อื่น รวมทั้งปลูกฝังแก่กลุ่มเป้าหมายผู้รับบริการ	๕		
	รวม	๓๐		

<u>หมายเหตุ</u> กรณีความเห็นไม่สอดคล้องกันให้ผู้บังคับบัญชาทำความเข้าใจกับผู้รับการประเมิน

แบบประเมินผลการปฏิบัติงานของข้าราชการครูและบุคลากรทางการศึกษา
สายงานนิเทศการศึกษา

☐ ครั้งที่ ๑ (๑ ตุลาคม ..... – ๓๑ มีนาคม .....)
☐ ครั้งที่ ๒ (๑ เมษายน ..... – ๓๐ กันยายน .....)

ชื่อผู้รับการประเมิน.....
ตำแหน่ง.....วิทยฐานะ.....เงินเดือน.....บาท
สถานศึกษา.....สังกัด.....
สอนระดับชั้น.....วิชา.....
ชั่วโมงการสอน.....ชั่วโมง/สัปดาห์
จำนวนวันลาในรอบการประเมิน.....วัน ประกอบด้วย
(๑) ลาป่วย .....วัน (๒) ลากิจ ..... วัน

ชื่อผู้ประเมิน.....
ตำแหน่ง.....

ตอนที่ ๑ การประเมินประสิทธิภาพและประสิทธิผลการปฏิบัติงาน (๗๐ คะแนน)

ที่	รายการประเมิน	คะแนนเต็ม	ผลการประเมินตนเอง	ผลการประเมินของผู้บังคับบัญชา
๑	**ด้านนิเทศการศึกษา**	๒๔		
	๑.๑ จัดทำแผนการนิเทศเพื่อพัฒนาหลักสูตรและการจัดการเรียนรู้	๔		
	๑.๒ ให้คำปรึกษา แนะนำ หรือเป็นพี่เลี้ยงให้กับครูและบุคลากรทางการศึกษาผู้รับการนิเทศ	๔		
	๑.๓ ศึกษา วิเคราะห์ และสังเคราะห์งานวิจัยที่เกี่ยวข้องกับการจัดการศึกษา	๔		
	๑.๔ ส่งเสริมการศึกษา ค้นคว้า และวิจัย หรือพัฒนาสื่อนวัตกรรมที่เกี่ยวกับการจัดการเรียนรู้	๔		
	๑.๕ ส่งเสริม และสนับสนุนให้ครูมีความรู้ความสามารถวัดผลและประเมินผลการเรียนรู้	๔		
	๑.๖ ให้คำปรึกษา แนะนำ และนิเทศตามระบบช่วยเหลือผู้เรียนและประสานความร่วมมือกับผู้เกี่ยวข้อง	๔		

ที่	รายการประเมิน	คะแนนเต็ม	ผลการประเมินตนเอง	ผลการประเมินของผู้บังคับบัญชา
๒	**ด้านการส่งเสริมการบริหารสถานศึกษาและระบบประกันคุณภาพ**	๑๖		
	๒.๑ จัดทำแผนการนิเทศเพื่อส่งเสริมการบริหารสถานศึกษา			
	๒.๒ ส่งเสริมและสนับสนุนระบบประกันคุณภาพการศึกษา	๔		
	๒.๓ ศึกษา ค้นคว้า วิเคราะห์ และสังเคราะห์งานวิจัยเกี่ยวกับการพัฒนาคุณภาพสถานศึกษา	๔		
	๒.๔ ให้คำปรึกษา และข้อเสนอแนะในการบริหารงานวิชาการของสถานศึกษา	๔ ๔		
๓	**ด้านการส่งเสริมและพัฒนาสมรรถนะข้าราชการครูและบุคลากรทางการศึกษา**	๑๒		
	๓.๑ ร่วมกันสร้างองค์ความรู้ ชี้แนะและพัฒนางาน ด้านนโยบายและจุดเน้นที่เป็นประโยชน์ต่อการปฏิบัติงานของข้าราชการครูและบุคลากรทางการศึกษา	๖		
	๓.๒ ศึกษา และวิจัย สร้างนวัตกรรมการนิเทศเพื่อพัฒนางาน ด้านนโยบาย และจุดเน้นที่เป็นประโยชน์ต่อการปฏิบัติงานของข้าราชการครูและบุคลากรทางการศึกษา	๖		
๔	**ด้านการพัฒนาตนเองและพัฒนาวิชาชีพ**	๑๒		
	๔.๑ วางแผนและพัฒนาตนเอง โดยนำผลการพัฒนาตนเองมาใช้ส่งเสริมและพัฒนาสมรรถนะข้าราชการครูและบุคลากรทางการศึกษา	๖		
	๔.๒ ส่งเสริมการเรียนรู้ทางวิชาชีพและเป็นผู้ที่มีส่วนร่วมทางวิชาการในชุมชนแห่งการเรียนรู้	๖		
๕	**งานอื่นที่ได้รับมอบหมาย**	๖		
	รวม	๗๐		

ตอนที่ ๒ การประเมินการปฏิบัติตนในการรักษาวินัย คุณธรรม จริยธรรม และจรรยาบรรณวิชาชีพ (๓๐ คะแนน)

ที่	รายการประเมิน	คะแนนเต็ม	ผลการประเมินตนเอง	ผลการประเมินของผู้บังคับบัญชา
๑	มีความซื่อสัตย์ สุจริต รักษาประโยชน์ส่วนรวม ไม่อาศัยหรือยินยอมให้ผู้อื่นใช้อำนาจและหน้าที่ของตน เพื่อแสวงหาประโยชน์	๕		
๒	การปฏิบัติตามระเบียบ กฎหมาย นโยบาย และคำสั่งของผู้บังคับบัญชา	๕		
๓	มีความวิริยะ อุตสาหะ ตรงต่อเวลา และอุทิศเวลาให้แก่ทางราชการ	๕		
๔	การมีจิตสำนึกที่ดี มุ่งบริการต่อกลุ่มเป้าหมายผู้รับบริการโดยไม่เลือกปฏิบัติ	๕		
๕	การรักษาคุณภาพตามมาตรฐานวิชาชีพและจรรยาบรรณวิชาชีพ	๕		
๖	การรักษาภาพลักษณ์และความสามัคคีในองค์กร ชุมชน และสังคม	๕		
	คะแนนรวม	๓๐		

ตอนที่ ๓ การสรุปผลการประเมิน

องค์ประกอบการประเมิน	คะแนนเต็ม	คะแนนที่ได้
ตอนที่ ๑ การประเมินประสิทธิภาพและประสิทธิผลการปฏิบัติงาน	๗๐	
ตอนที่ ๒ การประเมินการปฏิบัติตนในการรักษาวินัย คุณธรรม จริยธรรม และจรรยาบรรณวิชาชีพ	๓๐	
คะแนนรวม	๑๐๐	
คิดเป็นร้อยละ	๑๐๐	

ตอนที่ ๔ ผลการประเมิน

๔.๑ ผลการประเมินตนเอง

ข้าพเจ้าขอรับรองว่าได้ประเมินตนเองตรงตามเอกสารหลักฐานที่มีอยู่จริง

(ลงชื่อ).....ผู้รับการประเมิน

(.....)

ตำแหน่ง.....

วันที่.....

๔.๒ ผลการประเมิน และความเห็นของผู้บังคับบัญชา

๔.๒.๑ ผลการประเมิน มี ๕ ระดับ ดังนี้

☐ ดีเด่น (ร้อยละ ๙๐.๐๐ ขึ้นไป)

☐ ดีมาก (ร้อยละ ๘๐.๐๐ – ๘๙.๙๙)

☐ ดี (ร้อยละ ๗๐.๐๐ – ๗๙.๙๙)

☐ พอใช้ (ร้อยละ ๖๐.๐๐ – ๖๙.๙๙)

☐ ปรับปรุง (ร้อยละ ๕๙.๙๙ ลงมา)

๔.๒.๒ ความเห็นของผู้บังคับบัญชา

.....

.....

.....

(ลงชื่อ).....ผู้ประเมิน

(.....)

ตำแหน่ง.....

วันที่.....

(ลงชื่อ).....ผู้บังคับบัญชา

(.....)

ตำแหน่ง.....

วันที่.....

ตอนที่ ๕ การรับทราบผลการประเมิน

ผู้รับการประเมิน :

☐ ได้รับทราบผลการประเมินและความเห็นของผู้บังคับบัญชาแล้ว

ลงชื่อ : .....

(.....)

ตำแหน่ง : .....

วันที่ : .....

ผู้ประเมิน :

☐ ได้แจ้งผลการประเมินและผู้รับการประเมินได้ลงนามรับทราบแล้ว

☐ ได้แจ้งผลการประเมินเมื่อวันที่.....แล้ว
แต่ผู้รับการประเมินไม่ลงนามรับทราบ

ลงชื่อ : .....

(.....)

ตำแหน่ง : .....

วันที่ : .....

ลงชื่อ : .....พยาน

(.....)

ตำแหน่ง : .....

วันที่ : .....

สำหรับการนำผลการประเมินผลการปฏิบัติงานไปเลื่อนเงินเดือน ให้ผู้บังคับบัญชาแต่งตั้งคณะกรรมการไม่น้อยกว่า ๓ คน ทำหน้าที่พิจารณา รายงานผลการพิจารณา และเสนอความเห็นต่อผู้บังคับบัญชาตามลำดับ

คณะกรรมการ :

☐ เห็นด้วยกับผลการประเมินข้างต้น

☐ มีความเห็นต่างจากการประเมินข้างต้น ดังนี้

.....

.....

ลงชื่อ : .....ประธานกรรมการ

(.....)

วันที่ : .....

ลงชื่อ : .....กรรมการ

(.....)

วันที่ : .....

ลงชื่อ : .....กรรมการ

(.....)

วันที่ : .....

ผู้บังคับบัญชา :

☐ เห็นด้วยกับผลการประเมินข้างต้น

☐ มีความเห็นต่างจากการประเมินข้างต้น ดังนี้

.....

.....

ลงชื่อ : .....

(.....)

วันที่ : .....

ผู้บังคับบัญชาเหนือขึ้นไป (ถ้ามี) :

☐ เห็นด้วยกับผลการประเมินข้างต้น

☐ มีความเห็นต่างจากการประเมินข้างต้น ดังนี้

.....

.....

ลงชื่อ : .....

(.....)

วันที่ : .....

แบบบันทึกการประเมินตอนที่ ๑
การประเมินประสิทธิภาพและประสิทธิผลการปฏิบัติงาน สายงานนิเทศการศึกษา (๗๐ คะแนน)

ตัวชี้วัด	ผลการประเมิน ให้วงกลมล้อมรอบตัวเลขตามระดับคุณภาพ ที่สอดคล้องกับหลักฐานร่องรอยที่บันทึกไว้	บันทึกหลักฐานร่องรอย ให้ระบุข้อมูลสารสนเทศ/ หลักฐานที่สะท้อน ความรู้ความสามารถ
๑. ด้านนิเทศการศึกษา		
๑.๑ จัดทำแผนการนิเทศเพื่อพัฒนาหลักสูตรและการจัดการเรียนรู้	**ระดับ ๕** มีแผนการนิเทศ เพื่อพัฒนาหลักสูตรและการจัดการเรียนรู้สำหรับสถานศึกษาในความรับผิดชอบเหมาะสมกับสภาพบริบทของสถานศึกษา มีผลดำเนินการสำเร็จตามแผนการนิเทศชัดเจนในระดับดีมาก	๑) แผนการนิเทศฯ ๒) รายงานผลการนิเทศสถานศึกษา ๓) นวัตกรรมการนิเทศการศึกษา ๔) การเผยแพร่นวัตกรรมการนิเทศ เช่น รายงานวิจัย วารสารทางวิชาการ ๕) วิธีการนิเทศที่หลากหลาย ๖) ปฏิทินการนิเทศ ๗) หลักฐานและร่องรอยอื่น ๆ เพิ่มเติมที่เกี่ยวข้อง
	ระดับ ๔ มีแผนการนิเทศ เพื่อพัฒนาหลักสูตรและการจัดการเรียนรู้สำหรับสถานศึกษาในความรับผิดชอบเหมาะสมกับสภาพบริบทของสถานศึกษา มีผลดำเนินการสำเร็จตามแผนการนิเทศชัดเจนในระดับดี	
	ระดับ ๓ มีแผนการนิเทศ เพื่อพัฒนาหลักสูตรและการจัดการเรียนรู้สำหรับสถานศึกษาในความรับผิดชอบเหมาะสมกับสภาพบริบทของสถานศึกษา มีผลดำเนินการสำเร็จตามแผนการนิเทศชัดเจนในระดับเป็นที่ยอมรับได้	
	ระดับ ๒ มีแผนการนิเทศ เพื่อพัฒนาหลักสูตรและการจัดการเรียนรู้สำหรับสถานศึกษาในความรับผิดชอบเหมาะสมกับสภาพบริบทของสถานศึกษา มีผลดำเนินการสำเร็จตามแผนการนิเทศชัดเจนในระดับพอใช้	
	ระดับ ๑ มีแผนการนิเทศ เพื่อพัฒนาหลักสูตรและการจัดการเรียนรู้สำหรับสถานศึกษาในความรับผิดชอบเหมาะสมกับสภาพบริบทของสถานศึกษา	
๑.๒ ให้คำปรึกษา แนะนำ หรือเป็นพี่เลี้ยงให้กับครูและบุคลากรทางการศึกษา ผู้รับการนิเทศ	**ระดับ ๕** มีการร่วมกับข้าราชการครูและบุคลากรทางการศึกษา ผู้รับการนิเทศ เพื่อแก้ปัญหาหรือพัฒนาการจัดการศึกษา และมีผลการดำเนินงานในระดับดีมาก	๑) บันทึกการให้คำแนะนำ/ปรึกษา ๒) แบบบันทึกการนิเทศ ๓) โครงการ/กิจกรรม ๔) นวัตกรรมการนิเทศ ๕) เครื่องมือการนิเทศ ๖) วิธีการนิเทศที่หลากหลาย ๗) หลักฐานและร่องรอยอื่น ๆ เพิ่มเติมที่เกี่ยวข้อง
	ระดับ ๔ มีการร่วมกับข้าราชการครูและบุคลากรทางการศึกษา ผู้รับการนิเทศ เพื่อแก้ปัญหาหรือพัฒนาการจัดการศึกษา และมีผลการดำเนินงานในระดับดี	
	ระดับ ๓ มีการร่วมกับข้าราชการครูและบุคลากรทางการศึกษา ผู้รับการนิเทศ เพื่อแก้ปัญหาหรือพัฒนาการจัดการศึกษา และมีผลการดำเนินงานในระดับเป็นที่ยอมรับได้	
	ระดับ ๒ มีการร่วมกับข้าราชการครูและบุคลากรทางการศึกษา ผู้รับการนิเทศ เพื่อแก้ปัญหาหรือพัฒนาการจัดการศึกษา และมีผลการดำเนินงานในระดับพอใช้	
	ระดับ ๑ มีการร่วมกับข้าราชการครูและบุคลากรทางการศึกษา ผู้รับการนิเทศ เพื่อแก้ปัญหาหรือพัฒนาการจัดการศึกษา	

ตัวชี้วัด	ผลการประเมิน ให้วงกลมล้อมรอบตัวเลขตามระดับคุณภาพ ที่สอดคล้องกับหลักฐานร่องรอยที่บันทึกไว้	บันทึกหลักฐานร่องรอย ให้ระบุข้อมูลสารสนเทศ/ หลักฐานที่สะท้อน ความรู้ความสามารถ
๑.๓ ศึกษา วิเคราะห์และสังเคราะห์งานวิจัยที่เกี่ยวข้องกับการจัดการศึกษา	**ระดับ ๕** มีผลการศึกษา วิเคราะห์ และสังเคราะห์งานวิจัยที่เกี่ยวข้องกับการจัดการศึกษา โดยนำไปใช้ในการนิเทศการศึกษาได้ผลดีมาก	๑) ผลการศึกษา วิเคราะห์ สังเคราะห์งานวิจัย ๒) รายงานการวิจัยการศึกษาที่เกี่ยวข้องกับการจัดการศึกษา ๓) หลักฐานการเผยแพร่งานวิจัยผ่านสื่อต่าง ๆ เช่น เว็บไซต์ วารสารทางวิชาการที่ได้รับการตีพิมพ์ ๔) เกียรติบัตร โล่ห์ รางวัลของผลงานวิจัย ๕) เครื่องมือการนิเทศ ๖) รายงานการนิเทศ ๗) หลักฐานและร่องรอยอื่น ๆ เพิ่มเติมที่เกี่ยวข้อง
	ระดับ ๔ มีผลการศึกษา วิเคราะห์ และสังเคราะห์งานวิจัยที่เกี่ยวข้องกับการจัดการศึกษา โดยนำไปใช้ในการนิเทศการศึกษาได้ผลดี	
	ระดับ ๓ มีผลการศึกษา วิเคราะห์ และสังเคราะห์งานวิจัยที่เกี่ยวข้องกับการจัดการศึกษา โดยนำไปใช้ในการนิเทศการศึกษาได้ผลเป็นที่ยอมรับได้	
	ระดับ ๒ มีผลการศึกษา วิเคราะห์ และสังเคราะห์งานวิจัยที่เกี่ยวข้องกับการจัดการศึกษา โดยนำไปใช้ในการนิเทศการศึกษาได้ผลพอใช้	
	ระดับ ๑ มีผลการศึกษา วิเคราะห์ และสังเคราะห์งานวิจัยที่เกี่ยวข้องกับการจัดการศึกษา	

ตัวชี้วัด	ผลการประเมิน ให้วงกลมล้อมรอบตัวเลขตามระดับคุณภาพ ที่สอดคล้องกับหลักฐานร่องรอยที่บันทึกไว้	บันทึกหลักฐานร่องรอย ให้ระบุข้อมูลสารสนเทศ/ หลักฐานที่สะท้อน ความรู้ความสามารถ
๑.๔ ส่งเสริมการศึกษา ค้นคว้า และวิจัย หรือ พัฒนาสื่อนวัตกรรม ที่เกี่ยวกับการจัดการเรียนรู้	**ระดับ ๕** มีผลการส่งเสริมการศึกษา ค้นคว้า และวิจัย หรือพัฒนาสื่อนวัตกรรมที่เกี่ยวกับการจัดการเรียนรู้ที่เหมาะสมกับสภาพสถานศึกษาและแก้ปัญหาหรือพัฒนาการจัดการเรียนรู้ที่ได้ผลดีมาก	๑) สื่อการเรียนรู้ของครู ๒) สื่อการเรียนการสอนสำหรับผู้เรียน ๓) การเผยแพร่สื่อ นวัตกรรม งานวิชาการ ๔) รายงานผลการทดสอบระดับชาติ ๕) โครงการ/กิจกรรม ๖) การวิเคราะห์ปัญหา ๗) หลักฐานและร่องรอยอื่น ๆ เพิ่มเติมที่เกี่ยวข้อง
	ระดับ ๔ มีผลการส่งเสริมการศึกษา ค้นคว้า และวิจัย หรือพัฒนาสื่อนวัตกรรมที่เกี่ยวกับการจัดการเรียนรู้ที่เหมาะสมกับสภาพสถานศึกษาและแก้ปัญหาหรือพัฒนาการจัดการเรียนรู้ที่ได้ผลดี	
	ระดับ ๓ มีผลการส่งเสริมการศึกษา ค้นคว้า และวิจัย หรือพัฒนาสื่อนวัตกรรมที่เกี่ยวกับการจัดการเรียนรู้ที่เหมาะสมกับสภาพสถานศึกษาและแก้ปัญหาหรือพัฒนาการจัดการเรียนรู้ที่ได้ผลเป็นที่ยอมรับได้	
	ระดับ ๒ มีผลการส่งเสริมการศึกษา ค้นคว้า และวิจัย หรือพัฒนาสื่อนวัตกรรมที่เกี่ยวกับการจัดการเรียนรู้ที่เหมาะสมกับสภาพสถานศึกษาและแก้ปัญหาหรือพัฒนาการจัดการเรียนรู้ที่ได้ผลพอใช้	
	ระดับ ๑ มีผลการส่งเสริมการศึกษา ค้นคว้า และวิจัย หรือพัฒนาสื่อนวัตกรรมที่เกี่ยวกับการจัดการเรียนรู้ที่เหมาะสมกับสภาพสถานศึกษา	

ตัวชี้วัด	ผลการประเมิน ให้วงกลมล้อมรอบตัวเลขตามระดับคุณภาพ ที่สอดคล้องกับหลักฐานร่องรอยที่บันทึกไว้	บันทึกหลักฐานร่องรอย ให้ระบุข้อมูลสารสนเทศ/ หลักฐานที่สะท้อน ความรู้ความสามารถ
๑.๕ ส่งเสริม และสนับสนุนให้ครูมีความรู้ความสามารถวัดผลและประเมินผลการเรียนรู้	**ระดับ ๕** มีผลส่งเสริม และสนับสนุนให้ครูมีความรู้ความสามารถวัดและประเมินผลการเรียนรู้ที่สอดคล้องกับจุดประสงค์การเรียนรู้ สาขาวิชา หรือเนื้อหาสาระการเรียนรู้การจัดกิจกรรมการเรียนรู้ และนำผลการประเมินการเรียนรู้ไปแก้ปัญหาหรือพัฒนาการจัดการเรียนรู้ได้ผลดีมาก	๑) รายงาน/โครงการ/กิจกรรมพัฒนาศักยภาพด้านวัดผล ๒) แบบวัดและประเมินผลการเรียนรู้ ๓) แบบบันทึกการนิเทศ ๔) แผนการเรียนรู้ ๕) เอกสาร/รายงานผลสัมฤทธิ์ทางการเรียนของผู้เรียน ๖) คลังข้อสอบเพื่อการเรียนรู้ ๗) รายงานผล O-NET/NT ๘) รายงานผลการนิเทศให้ความช่วยเหลือ ๙) ปฏิทินการนิเทศ ๑๐) หลักฐานการให้ความรู้เกี่ยวกับวิธีการวัดแลประเมินผลด้วยวิธีที่หลากหลาย ๑๑) หลักฐานและร่องรอยอื่น ๆ เพิ่มเติมที่เกี่ยวข้อง
	ระดับ ๔ มีผลส่งเสริม และสนับสนุนให้ครูมีความรู้ความสามารถวัดและประเมินผลการเรียนรู้ที่สอดคล้องกับจุดประสงค์การเรียนรู้ สาขาวิชา หรือเนื้อหาสาระการเรียนรู้การจัดกิจกรรมการเรียนรู้ และนำผลการประเมินการเรียนรู้ไปแก้ปัญหาหรือพัฒนาการจัดการเรียนรู้ได้ผลดี	
	ระดับ ๓ มีผลส่งเสริม และสนับสนุนให้ครูมีความรู้ความสามารถวัดและประเมินผลการเรียนรู้ที่สอดคล้องกับจุดประสงค์การเรียนรู้ สาขาวิชา หรือเนื้อหาสาระการเรียนรู้การจัดกิจกรรมการเรียนรู้ และนำผลการประเมินการเรียนรู้ไปแก้ปัญหาหรือพัฒนาการจัดการเรียนรู้ได้ผลเป็นที่ยอมรับได้	
	ระดับ ๒ มีผลส่งเสริม และสนับสนุนให้ครูมีความรู้ความสามารถวัดและประเมินผลการเรียนรู้ที่สอดคล้องกับจุดประสงค์การเรียนรู้ สาขาวิชา หรือเนื้อหาสาระการเรียนรู้การจัดกิจกรรมการเรียนรู้ และนำผลการประเมินการเรียนรู้ไปแก้ปัญหาหรือพัฒนาการจัดการเรียนรู้ได้ผลพอใช้	
	ระดับ ๑ มีผลส่งเสริม และสนับสนุนให้ครูมีความรู้ความสามารถวัดและประเมินผลการเรียนรู้	

ตัวชี้วัด	ผลการประเมิน ให้วงกลมล้อมรอบตัวเลขตามระดับคุณภาพ ที่สอดคล้องกับหลักฐานร่องรอยที่บันทึกไว้	บันทึกหลักฐานร่องรอย ให้ระบุข้อมูลสารสนเทศ/ หลักฐานที่สะท้อน ความรู้ความสามารถ
๑.๖ ให้คำปรึกษา แนะนำ และนิเทศตามระบบช่วยเหลือผู้เรียน และประสานความร่วมมือกับผู้เกี่ยวข้อง	**ระดับ ๕** มีผลการให้คำปรึกษา แนะนำ และนิเทศตามระบบช่วยเหลือผู้เรียน สามารถดำเนินการได้อย่างสมบูรณ์ครบถ้วน และมีการประสานความร่วมมือกับผู้เกี่ยวข้องได้เป็นอย่างดี ผลการปฏิบัติตามระบบช่วยเหลือผู้เรียนในระดับดีมาก	๑) แผนการนิเทศฯ ๒) แผนปฏิบัติการ ๓) ระบบช่วยเหลือผู้เรียน ๔) การประกันคุณภาพ ๕) เครื่องมือการนิเทศ ๖) การสร้างความรู้เกี่ยวกับระบบดูแลช่วยเหลือผู้เรียน ๗) สรุปผลการนิเทศภายในของโรงเรียน ๘) รายงานผลการนิเทศ ๙) รายงานผลการดำเนินงานโครงการ/กิจกรรม ๑๐) หลักฐานและร่องรอยอื่น ๆ เพิ่มเติมที่เกี่ยวข้อง
	ระดับ ๔ มีผลการให้คำปรึกษา แนะนำ และนิเทศตามระบบช่วยเหลือผู้เรียน สามารถดำเนินการได้อย่างสมบูรณ์ครบถ้วน และมีการประสานความร่วมมือกับผู้เกี่ยวข้องได้เป็นอย่างดี ผลการปฏิบัติตามระบบช่วยเหลือผู้เรียนในระดับดี	
	ระดับ ๓ มีผลการให้คำปรึกษา แนะนำ และนิเทศตามระบบช่วยเหลือผู้เรียน สามารถดำเนินการได้อย่างสมบูรณ์ครบถ้วน และมีการประสานความร่วมมือกับผู้เกี่ยวข้องได้เป็นอย่างดี ผลการปฏิบัติตามระบบช่วยเหลือผู้เรียนในระดับเป็นที่ยอมรับได้	
	ระดับ ๒ มีผลการให้คำปรึกษา แนะนำ และนิเทศตามระบบช่วยเหลือผู้เรียน สามารถดำเนินการได้อย่างสมบูรณ์ครบถ้วน และมีการประสานความร่วมมือกับผู้เกี่ยวข้องได้เป็นอย่างดี ผลการปฏิบัติตามระบบช่วยเหลือผู้เรียนในระดับพอใช้	
	ระดับ ๑ มีผลการให้คำปรึกษา แนะนำ และนิเทศตามระบบช่วยเหลือผู้เรียน และมีการประสานความร่วมมือกับผู้เกี่ยวข้องได้เป็นอย่างดี	

ตัวชี้วัด	ผลการประเมิน ให้วงกลมล้อมรอบตัวเลขตามระดับคุณภาพ ที่สอดคล้องกับหลักฐานร่องรอยที่บันทึกไว้	บันทึกหลักฐานร่องรอย ให้ระบุข้อมูลสารสนเทศ/ หลักฐานที่สะท้อน ความรู้ความสามารถ
๒. ด้านการส่งเสริมการบริหารสถานศึกษาและระบบประกันคุณภาพ		
๒.๑ จัดทำแผนการนิเทศ เพื่อส่งเสริมการบริหาร สถานศึกษา	**ระดับ ๕** มีแผนการนิเทศ เพื่อส่งเสริมการบริหารสถานศึกษาที่รับผิดชอบและเหมาะสมกับสภาพบริบทของสถานศึกษา และผลดำเนินการสำเร็จตามแผนการนิเทศในระดับดีมาก	๑) แผนการนิเทศฯ ๒) รายงานผลการนิเทศ ๓) เครื่องมือนิเทศ ๔) ปฏิทินการนิเทศ ๕) สรุปผลการนิเทศ ๖) การเผยแพร่ ๗) หลักฐานและร่องรอยอื่น ๆ เพิ่มเติมที่เกี่ยวข้อง
	ระดับ ๔ มีแผนการนิเทศ เพื่อส่งเสริมการบริหารสถานศึกษาที่รับผิดชอบและเหมาะสมกับสภาพบริบทของสถานศึกษา และผลดำเนินการสำเร็จตามแผนการนิเทศในระดับดี	
	ระดับ ๓ มีแผนการนิเทศ เพื่อส่งเสริมการบริหารสถานศึกษาที่รับผิดชอบและเหมาะสมกับสภาพบริบทของสถานศึกษา และผลดำเนินการสำเร็จตามแผนการนิเทศในระดับเป็นที่ยอมรับได้	
	ระดับ ๒ มีแผนการนิเทศ เพื่อส่งเสริมการบริหารสถานศึกษาที่รับผิดชอบและเหมาะสมกับสภาพบริบทของสถานศึกษา และผลดำเนินการสำเร็จตามแผนการนิเทศในระดับพอใช้	
	ระดับ ๑ มีแผนการนิเทศ เพื่อส่งเสริมการบริหารสถานศึกษาที่รับผิดชอบ	

ตัวชี้วัด	ผลการประเมิน ให้วงกลมล้อมรอบตัวเลขตามระดับคุณภาพ ที่สอดคล้องกับหลักฐานร่องรอยที่บันทึกไว้	บันทึกหลักฐานร่องรอย ให้ระบุข้อมูลสารสนเทศ/ หลักฐานที่สะท้อน ความรู้ความสามารถ
๒.๒ ส่งเสริมและสนับสนุนระบบประกันคุณภาพการศึกษา	**ระดับ ๕** มีการส่งเสริมและสนับสนุนระบบประกันคุณภาพการศึกษาอย่างเป็นระบบโดยร่วมกับสถานศึกษาเพื่อแก้ปัญหา หรือพัฒนาการจัดการศึกษาครบถ้วนทุกรายการตามระบบการประกันคุณภาพการศึกษาได้ผลดีมาก	๑) แผนปฏิบัติการ ๒) โครงการ/กิจกรรม ๓) แบบบันทึกการนิเทศ ๔) รายงานสรุปผลกิจกรรม/โครงการ ๕) รายงานการประเมินตนเองของสถานศึกษา ๖) รายงานการประกันคุณภาพ ๗) การประชุมสร้างองค์ความรู้เกี่ยวกับนิเทศ ติดตาม ให้ความช่วยเหลือ ๘) เครื่องมือการนิเทศ ๙) รายงานการเผยแพร่ ๑๐) หลักฐานและร่องรอยอื่น ๆ เพิ่มเติมที่เกี่ยวข้อง
	ระดับ ๔ มีการส่งเสริมและสนับสนุนระบบประกันคุณภาพการศึกษาอย่างเป็นระบบโดยร่วมกับสถานศึกษาเพื่อแก้ปัญหา หรือพัฒนาการจัดการศึกษาครบถ้วนทุกรายการตามระบบการประกันคุณภาพการศึกษาได้ผลดี	
	ระดับ ๓ มีการส่งเสริมและสนับสนุนระบบประกันคุณภาพการศึกษาอย่างเป็นระบบโดยร่วมกับสถานศึกษาเพื่อแก้ปัญหา หรือพัฒนาการจัดการศึกษาครบถ้วนทุกรายการตามระบบการประกันคุณภาพการศึกษาได้ผลเป็นที่ยอมรับได้	
	ระดับ ๒ มีการส่งเสริมและสนับสนุนระบบประกันคุณภาพการศึกษาอย่างเป็นระบบโดยร่วมกับสถานศึกษาเพื่อแก้ปัญหา หรือพัฒนาการจัดการศึกษาครบถ้วนทุกรายการตามระบบการประกันคุณภาพการศึกษาได้ผลพอใช้	
	ระดับ ๑ มีการส่งเสริมและสนับสนุนระบบประกันคุณภาพการศึกษาอย่างเป็นระบบโดยร่วมกับสถานศึกษา	

ตัวชี้วัด	ผลการประเมิน ให้วงกลมล้อมรอบตัวเลขตามระดับคุณภาพ ที่สอดคล้องกับหลักฐานร่องรอยที่บันทึกไว้	บันทึกหลักฐานร่องรอย ให้ระบุข้อมูลสารสนเทศ/ หลักฐานที่สะท้อน ความรู้ความสามารถ
๒.๓ ศึกษา ค้นคว้า วิเคราะห์ และสังเคราะห์งานวิจัย เกี่ยวกับการพัฒนา คุณภาพสถานศึกษา	**ระดับ ๕** มีผลการศึกษา ค้นคว้า วิเคราะห์และสังเคราะห์ งานวิจัยเกี่ยวกับการพัฒนาคุณภาพสถานศึกษา และนำผลงานดังกล่าวไปพัฒนาคุณภาพสถานศึกษา ที่รับผิดชอบได้ผลดีมาก	๑) ผลการศึกษา ค้นคว้า วิเคราะห์ และสังเคราะห์ งานวิจัย ๒) บทความหรืองานวิจัย เกี่ยวกับการพัฒนาคุณภาพ สถานศึกษา ๓) ผลสัมฤทธิ์ทางการเรียน ๔) รายงานผลการดำเนินงาน/ โครงการ/กิจกรรม ๕) หลักฐานและร่องรอย อื่น ๆ เพิ่มเติมที่เกี่ยวข้อง
	ระดับ ๔ มีผลการศึกษา ค้นคว้า วิเคราะห์ และสังเคราะห์ งานวิจัยเกี่ยวกับการพัฒนาคุณภาพสถานศึกษา และนำผลงานดังกล่าวไปพัฒนาคุณภาพสถานศึกษา ที่รับผิดชอบได้ผลดี	
	ระดับ ๓ มีผลการศึกษา ค้นคว้า วิเคราะห์ และสังเคราะห์ งานวิจัยเกี่ยวกับการพัฒนาคุณภาพสถานศึกษา และนำผลงานดังกล่าวไปพัฒนาคุณภาพสถานศึกษา ที่รับผิดชอบได้ผลเป็นที่ยอมรับได้	
	ระดับ ๒ มีผลการศึกษา ค้นคว้า วิเคราะห์ และสังเคราะห์ งานวิจัยเกี่ยวกับการพัฒนาคุณภาพสถานศึกษา และนำผลงานดังกล่าวไปพัฒนาคุณภาพสถานศึกษา ที่รับผิดชอบได้ผลพอใช้	
	ระดับ ๑ มีผลการศึกษา ค้นคว้า วิเคราะห์ และสังเคราะห์ งานวิจัยเกี่ยวกับการพัฒนาคุณภาพสถานศึกษา	

ตัวชี้วัด	ผลการประเมิน ให้วงกลมล้อมรอบตัวเลขตามระดับคุณภาพ ที่สอดคล้องกับหลักฐานร่องรอยที่บันทึกไว้	บันทึกหลักฐานร่องรอย ให้ระบุข้อมูลสารสนเทศ/ หลักฐานที่สะท้อน ความรู้ความสามารถ
๒.๔ ให้คำปรึกษา และข้อเสนอแนะ ในการบริหารงานวิชาการ ของสถานศึกษา	**ระดับที่ ๕** มีการให้คำปรึกษา และข้อเสนอแนะ ในการบริหารงานวิชาการของสถานศึกษาอย่างทั่วถึง และครอบคลุมทุกมิติ โดยร่วมกับสถานศึกษาที่รับผิดชอบ แก้ปัญหาหรือพัฒนางานวิชาการได้ผลดีมาก	๑) บันทึกผลการนิเทศ และข้อเสนอแนะ ๒) รายงานการประชุม/ สัมมนาแลกเปลี่ยนเรียนรู้ ๔) ภาพถ่าย ๕) หลักฐานและร่องรอยอื่น ๆ เพิ่มเติมที่เกี่ยวข้อง
	ระดับที่ ๔ มีการให้คำปรึกษา และข้อเสนอแนะ ในการบริหารงานวิชาการของสถานศึกษาอย่างทั่วถึง และครอบคลุมทุกมิติ โดยร่วมกับสถานศึกษาที่รับผิดชอบ แก้ปัญหาหรือพัฒนางานวิชาการได้ผลดี	
	ระดับที่ ๓ มีการให้คำปรึกษา และข้อเสนอแนะ ในการบริหารงานวิชาการของสถานศึกษาอย่างทั่วถึง และครอบคลุมทุกมิติ โดยร่วมกับสถานศึกษาที่รับผิดชอบ แก้ปัญหาหรือพัฒนางานวิชาการได้ผลเป็นที่ยอมรับได้	
	ระดับที่ ๒ มีการให้คำปรึกษา และข้อเสนอแนะ ในการบริหารงานวิชาการของสถานศึกษาอย่างทั่วถึง และครอบคลุมทุกมิติ โดยร่วมกับสถานศึกษาที่รับผิดชอบ แก้ปัญหาหรือพัฒนางานวิชาการได้ผลพอใช้	
	ระดับที่ ๑ มีการให้คำปรึกษา และข้อเสนอแนะ ในการบริหารงานวิชาการของสถานศึกษาโดยร่วมกับ สถานศึกษาที่รับผิดชอบ	

ตัวชี้วัด	ผลการประเมิน ให้วงกลมล้อมรอบตัวเลขตามระดับคุณภาพ ที่สอดคล้องกับหลักฐานร่องรอยที่บันทึกไว้	บันทึกหลักฐานร่องรอย ให้ระบุข้อมูลสารสนเทศ/ หลักฐานที่สะท้อน ความรู้ความสามารถ
๓. ด้านการส่งเสริมและพัฒนาสมรรถนะข้าราชการครูและบุคลากรทางการศึกษา		
๓.๑ ร่วมกันสร้างองค์ความรู้ ชี้แนะและพัฒนางาน ด้านนโยบาย และจุดเน้น ที่เป็นประโยชน์ ต่อการปฏิบัติงาน ของข้าราชการครู และบุคลากรทางการศึกษา	**ระดับ ๕** มีผลการร่วมกันสร้างองค์ความรู้ ชี้แนะ และพัฒนางานด้านนโยบาย และจุดเน้นที่เป็นประโยชน์ ต่อการปฏิบัติงานของข้าราชการครูและบุคลากรทางการศึกษา และผลการปฏิบัติงานนั้นได้ผลดีมาก	๑) รายงานการประชุม ๒) รายงานกิจกรรม/โครงการ ๓) เอกสารการนิเทศ ติดตาม ให้คำชี้แนะ ๔) บันทึกการประชุม ๕) การทำ PLC ทั้งระบบ ๖) หลักฐานและร่องรอย อื่น ๆ เพิ่มเติมที่เกี่ยวข้อง
	ระดับ ๔ มีผลการร่วมกันสร้างองค์ความรู้ ชี้แนะ และพัฒนางานด้านนโยบาย และจุดเน้นที่เป็นประโยชน์ ต่อการปฏิบัติงานของข้าราชการครูและบุคลากรทางการศึกษา และผลการปฏิบัติงานนั้นได้ผลดี	
	ระดับ ๓ มีผลการร่วมกันสร้างองค์ความรู้ ชี้แนะ และพัฒนางานด้านนโยบาย และจุดเน้นที่เป็นประโยชน์ ต่อการปฏิบัติงานของข้าราชการครูและบุคลากรทางการศึกษา และผลการปฏิบัติงานนั้นได้ผลเป็นที่ยอมรับได้	
	ระดับ ๒ มีผลการร่วมกันสร้างองค์ความรู้ ชี้แนะ และพัฒนางานด้านนโยบาย และจุดเน้นที่เป็นประโยชน์ ต่อการปฏิบัติงานของข้าราชการครูและบุคลากรทางการศึกษา และผลการปฏิบัติงานนั้นได้ผลพอใช้	
	ระดับ ๑ มีผลการร่วมกันสร้างองค์ความรู้ ชี้แนะ และพัฒนางานด้านนโยบาย และจุดเน้นที่เป็นประโยชน์ ต่อการปฏิบัติงานของข้าราชการครูและบุคลากรทางการศึกษา	

ตัวชี้วัด	ผลการประเมิน ให้วงกลมล้อมรอบตัวเลขตามระดับคุณภาพ ที่สอดคล้องกับหลักฐานร่องรอยที่บันทึกไว้	บันทึกหลักฐานร่องรอย ให้ระบุข้อมูลสารสนเทศ/ หลักฐานที่สะท้อน ความรู้ความสามารถ
๓.๒ ศึกษา และวิจัย สร้างนวัตกรรมการนิเทศ เพื่อพัฒนางานด้านนโยบาย และจุดเน้นที่เป็นประโยชน์ต่อการปฏิบัติงานของข้าราชการครูและบุคลากรทางการศึกษา	**ระดับ ๕** มีผลการศึกษา และวิจัย สร้างนวัตกรรมการนิเทศ เพื่อพัฒนางานด้านนโยบาย และจุดเน้นที่เป็นประโยชน์ต่อการปฏิบัติงานของข้าราชการครูและบุคลากรทางการศึกษา และมีการนำผลดังกล่าวไปปฏิบัติได้ผลดีมาก	๑) ปฏิทินการนิเทศ ๒) เอกสารงานวิจัย ๓) นวัตกรรมการนิเทศ ๔) แบบรายงานผลการดำเนินงาน/โครงการ ๕) รายงานการประชุม ๖) สรุปรายงานการนิเทศ ๗) หลักฐานและร่องรอยอื่น ๆ เพิ่มเติมที่เกี่ยวข้อง
	ระดับ ๔ มีผลการศึกษา และวิจัย สร้างนวัตกรรมการนิเทศ เพื่อพัฒนางานด้านนโยบาย และจุดเน้นที่เป็นประโยชน์ต่อการปฏิบัติงานของข้าราชการครูและบุคลากรทางการศึกษา และมีการนำผลดังกล่าวไปปฏิบัติได้ผลดี	
	ระดับ ๓ มีผลการศึกษา และวิจัย สร้างนวัตกรรมการนิเทศ เพื่อพัฒนางานด้านนโยบาย และจุดเน้นที่เป็นประโยชน์ต่อการปฏิบัติงานของข้าราชการครูและบุคลากรทางการศึกษา และมีการนำผลดังกล่าวไปปฏิบัติได้ผลเป็นที่ยอมรับได้	
	ระดับ ๒ มีผลการศึกษา และวิจัย สร้างนวัตกรรมการนิเทศ เพื่อพัฒนางานด้านนโยบาย และจุดเน้นที่เป็นประโยชน์ต่อการปฏิบัติงานของข้าราชการครูและบุคลากรทางการศึกษา และมีการนำผลดังกล่าวไปปฏิบัติได้ผลพอใช้	
	ระดับ ๑ มีผลการศึกษา และวิจัย สร้างนวัตกรรมการนิเทศ เพื่อพัฒนางานด้านนโยบาย และจุดเน้นที่เป็นประโยชน์ต่อการปฏิบัติงานของข้าราชการครูและบุคลากรทางการศึกษา	

ตัวชี้วัด	ผลการประเมิน ให้วงกลมล้อมรอบตัวเลขตามระดับคุณภาพ ที่สอดคล้องกับหลักฐานร่องรอยที่บันทึกไว้	บันทึกหลักฐานร่องรอย ให้ระบุข้อมูลสารสนเทศ/ หลักฐานที่สะท้อน ความรู้ความสามารถ
๔. ด้านการพัฒนาตนเองและพัฒนาวิชาชีพ		
๔.๑ วางแผนและพัฒนาตนเอง โดยนำผลการพัฒนาตนเอง มาใช้ส่งเสริมและพัฒนา สมรรถนะข้าราชการครู และบุคลากรทางการศึกษา	**ระดับ ๕** มีแผนและดำเนินการตามแผนการพัฒนาตนเอง โดยนำผลการพัฒนาตนเองมาใช้ส่งเสริมและพัฒนา สมรรถนะครูและบุคลากรทางการศึกษา ทำให้ข้าราชการครู และบุคลากรทางการศึกษามีสมรรถนะในระดับที่ดีมาก	๑) แผนการพัฒนาตนเอง ๒) แผนปฏิบัติงานโครงการต่าง ๆ ๓) เอกสาร/รายงานผลการพัฒนา ๔) วุฒิบัตร/หนังสือรับรอง ๕) หลักฐานและร่องรอยอื่น ๆ เพิ่มเติมที่เกี่ยวข้อง
	ระดับ ๔ มีแผนและดำเนินการตามแผนการพัฒนาตนเอง โดยนำผลการพัฒนาตนเองมาใช้ส่งเสริมและพัฒนา สมรรถนะครูและบุคลากรทางการศึกษา ทำให้ข้าราชการครู และบุคลากรทางการศึกษามีสมรรถนะในระดับที่ดี	
	ระดับ ๓ มีแผนและดำเนินการตามแผนการพัฒนาตนเอง โดยนำผลการพัฒนาตนเองมาใช้ส่งเสริมและพัฒนา สมรรถนะครูและบุคลากรทางการศึกษา ทำให้ข้าราชการครู และบุคลากรทางการศึกษามีสมรรถนะในระดับที่ยอมรับได้	
	ระดับ ๒ มีแผนและดำเนินการตามแผนการพัฒนาตนเอง โดยนำผลการพัฒนาตนเองมาใช้ส่งเสริมและพัฒนา สมรรถนะครูและบุคลากรทางการศึกษา ทำให้ข้าราชการครู และบุคลากรทางการศึกษามีสมรรถนะในระดับพอใช้	
	ระดับ ๑ มีแผนและดำเนินการตามแผนการพัฒนาตนเอง โดยนำผลการพัฒนาตนเองมาใช้ส่งเสริมและพัฒนา สมรรถนะข้าราชการครูและบุคลากรทางการศึกษา	

ตัวชี้วัด	ผลการประเมิน ให้วงกลมล้อมรอบตัวเลขตามระดับคุณภาพ ที่สอดคล้องกับหลักฐานร่องรอยที่บันทึกไว้	บันทึกหลักฐานร่องรอย ให้ระบุข้อมูลสารสนเทศ/ หลักฐานที่สะท้อน ความรู้ความสามารถ
๔.๒ ส่งเสริมการเรียนรู้ทางวิชาชีพ และเป็นผู้มีส่วนร่วมการเรียนรู้ทางวิชาการในชุมชนแห่งการเรียนรู้	**ระดับ ๕** มีผลการส่งเสริมการเรียนรู้ทางวิชาชีพ และเป็นผู้มีส่วนร่วมการเรียนรู้ทางวิชาการในชุมชนแห่งการเรียนรู้อย่างต่อเนื่อง เป็นที่ยอมรับของข้าราชการครูและบุคลากรทางการศึกษาอยู่ในระดับดีมาก	๑) แผนการนิเทศ ๒) รายงานการสัมมนา/แลกเปลี่ยนเรียนรู้ ๓) รายงานการปฏิบัติงาน/โครงการ/กิจกรรม ๔) สรุปการนิเทศ ๕) การพบกลุ่ม PLC ๖) หลักฐานและร่องรอยอื่น ๆ เพิ่มเติมที่เกี่ยวข้อง
	ระดับ ๔ มีผลการส่งเสริมการเรียนรู้ทางวิชาชีพ และเป็นผู้มีส่วนร่วมการเรียนรู้ทางวิชาการในชุมชนแห่งการเรียนรู้อย่างต่อเนื่อง เป็นที่ยอมรับของข้าราชการครูและบุคลากรทางการศึกษาอยู่ในระดับดี	
	ระดับ ๓ มีผลการส่งเสริมการเรียนรู้ทางวิชาชีพ และเป็นผู้มีส่วนร่วมการเรียนรู้ทางวิชาการในชุมชนแห่งการเรียนรู้อย่างต่อเนื่อง เป็นที่ยอมรับของข้าราชการครูและบุคลากรทางการศึกษาอยู่ในระดับเป็นที่ยอมรับได้	
	ระดับ ๒ มีผลการส่งเสริมการเรียนรู้ทางวิชาชีพ และเป็นผู้มีส่วนร่วมการเรียนรู้ทางวิชาการในชุมชนแห่งการเรียนรู้อย่างต่อเนื่อง เป็นที่ยอมรับของข้าราชการครูและบุคลากรทางการศึกษาอยู่ในระดับพอใช้	
	ระดับ ๑ มีผลการส่งเสริมการเรียนรู้ทางวิชาชีพ และเป็นผู้มีส่วนร่วมการเรียนรู้ทางวิชาการในชุมชนแห่งการเรียนรู้	

ตัวชี้วัด	ผลการประเมิน ให้วงกลมล้อมรอบตัวเลขตามระดับคุณภาพ ที่สอดคล้องกับหลักฐานร่องรอยที่บันทึกไว้	บันทึกหลักฐานร่องรอย ให้ระบุข้อมูลสารสนเทศ /หลักฐานที่สะท้อน ความรู้ความสามารถ
๕. งานอื่นที่ได้รับมอบหมาย	**ระดับ ๕** ปฏิบัติงานอื่นที่เกี่ยวข้องกับการส่งเสริมสนับสนุนการจัดการศึกษา งานบริการสังคมทางด้านวิชาการหรือวิชาชีพ และงานที่เกี่ยวข้องกับนโยบายของรัฐบาล กระทรวงศึกษาธิการ และส่วนราชการต้นสังกัดมีผลสำเร็จตามนโยบายดังกล่าวทั้งทางด้านปริมาณและคุณภาพ ด้วยความรวดเร็วตามระยะเวลาที่กำหนด	๑) รายงานผลกิจกรรม/โครงการ ๒) คำสั่งมอบหมายงาน ๓) รายงานการประชุม ๔) กิจกรรม/โครงการ ๕) หนังสือราชการ ๖) งานวิชาการต่าง ๆ เช่น การเป็นวิทยากร การเข้าร่วมประชุม เป็นต้น ๗) หลักฐานและร่องรอยอื่น ๆ เพิ่มเติมที่เกี่ยวข้อง
	ระดับ ๔ ปฏิบัติงานอื่นที่เกี่ยวข้องกับการส่งเสริมสนับสนุนการจัดการศึกษา งานบริการสังคมทางด้านวิชาการหรือวิชาชีพ และงานที่เกี่ยวข้องกับนโยบายของรัฐบาล กระทรวงศึกษาธิการ และส่วนราชการต้นสังกัดมีผลสำเร็จตามนโยบายดังกล่าวทั้งทางด้านปริมาณและคุณภาพ	
	ระดับ ๓ ปฏิบัติงานอื่นที่เกี่ยวข้องกับการส่งเสริมสนับสนุนการจัดการศึกษา งานบริการสังคมทางด้านวิชาการหรือวิชาชีพ และงานที่เกี่ยวข้องกับนโยบายของรัฐบาล กระทรวงศึกษาธิการ และส่วนราชการต้นสังกัดมีผลสำเร็จตามนโยบายดังกล่าว	
	ระดับ ๒ ปฏิบัติงานอื่นที่เกี่ยวข้องกับการส่งเสริมสนับสนุนการจัดการศึกษา งานบริการสังคมทางด้านวิชาการหรือวิชาชีพ และงานที่เกี่ยวข้องกับนโยบายของรัฐบาล กระทรวงศึกษาธิการ และส่วนราชการต้นสังกัด	
	ระดับ ๑ ปฏิบัติงานอื่นที่เกี่ยวข้องกับการส่งเสริมสนับสนุนการจัดการศึกษา งานบริการสังคมทางด้านวิชาการหรือวิชาชีพ	

แบบบันทึกการประเมินตอนที่ ๒

การประเมินการปฏิบัติตนในการรักษาวินัย คุณธรรม จริยธรรม และจรรยาบรรณวิชาชีพ (๓๐ คะแนน)

ที่	รายการประเมิน	คะแนนเต็ม	ผลการประเมินตนเอง	ผลการประเมินของผู้บังคับบัญชา
๑	**มีความซื่อสัตย์ สุจริต รักษาประโยชน์ส่วนรวม ไม่อาศัยหรือยินยอมให้ผู้อื่นใช้อำนาจและหน้าที่ของตน เพื่อแสวงหาประโยชน์** โดยพิจารณาจาก การปฏิบัติงานด้วยความซื่อสัตย์สุจริต เที่ยงตรง และเที่ยงธรรม ได้รับการยอมรับจากเพื่อนร่วมงานและผู้บังคับบัญชา ในด้านความซื่อสัตย์สุจริต รักษาผลประโยชน์ของทางราชการ ไม่มีผลประโยชน์ทับซ้อน ใช้ทรัพย์สินของทางราชการอย่างคุ้มค่า ไม่ใช้ช่องว่างทางระเบียบและกฎหมายเพื่อประโยชน์ส่วนตนและผู้อื่น (การรับอามิสสินจ้างจากผู้อื่น) ไม่แสวงหาผลประโยชน์ที่เกิดจากช่องว่างทางระเบียบกฎหมายจากผู้ปกครอง และนักเรียน ในงานที่เกี่ยวกับบทบาทหน้าที่ และภารกิจที่ตนรับผิดชอบ	๕		
๒	**การปฏิบัติตามระเบียบ กฎหมาย นโยบาย และคำสั่งของผู้บังคับบัญชา** โดยพิจารณาจาก การมีความรู้และปฏิบัติตามระเบียบกฎหมายที่เกี่ยวข้องอย่างเคร่งครัด ปฏิบัติตามคำสั่ง หรือนโยบายที่ชอบด้วยกฎหมายอย่างเคร่งครัดของผู้บริหารสถานศึกษาหรือผู้บริหารการศึกษา หรือหน่วยงานต้นสังกัด และไม่ใช้ช่องว่างทางระเบียบและกฎหมายกลั่นแกล้งผู้อื่น	๕		
๓	**มีความวิริยะ อุตสาหะ ตรงต่อเวลา และอุทิศเวลาให้แก่ทางราชการ** โดยพิจารณาจาก การพัฒนาตนเองและงานโดยให้หลักการพัฒนาแบบมุ่งผลสัมฤทธิ์ มีทักษะการสอนงาน (Coaching) จนสามารถเป็นต้นแบบได้ เป็นผู้ตรงต่อเวลา มีความรับผิดชอบต่องานตามบทบาท หน้าที่ ภารกิจที่ได้รับมอบหมาย รวมถึงผลที่เกิดจากการปฏิบัติงานของตน มีความพร้อมในการปฏิบัติงานตามบทบาทหน้าที่ภารกิจที่ได้รับมอบหมาย และอุทิศเวลาโดยมีจิตสำนึกและความรับผิดชอบ	๕		

ที่	รายการประเมิน	คะแนนเต็ม	ผลการประเมินตนเอง	ผลการประเมินของผู้บังคับบัญชา
๔	**การมีจิตสำนึกที่ดี มุ่งบริการต่อกลุ่มเป้าหมายผู้รับบริการโดยไม่เลือกปฏิบัติ** โดยพิจารณาจาก การมีพฤติกรรมเชิงบวกในการให้บริการกับกลุ่มเป้าหมายผู้รับบริการ มุ่งมั่นในการให้ความรู้และวิธีปฏิบัติที่ถูกต้องกับกลุ่มเป้าหมายผู้รับบริการ ให้บริการกับกลุ่มเป้าหมายผู้รับบริการในประเด็นที่เกี่ยวข้องกับการเรียนการสอนโดยไม่เลือกปฏิบัติ ให้บริการกับผู้ปกครองทุกคนในประเด็นที่เกี่ยวข้องกับการเรียนการสอนของผู้เรียนในความปกครองโดยไม่เลือกปฏิบัติ ให้ความร่วมมือกับประชาชน ชุมชน ในประเด็นที่เกี่ยวข้องกับการพัฒนาผู้เรียนโดยไม่เลือกปฏิบัติ	๕		
๕	**การรักษาคุณภาพตามมาตรฐานวิชาชีพและจรรยาบรรณวิชาชีพ** โดยพิจารณาจาก การปฏิบัติงาน โดยเข้าร่วมกิจกรรมของวิชาชีพหรือองค์กรวิชาชีพเพื่อพัฒนา ความเชี่ยวชาญทางวิชาชีพของตนเองอย่างสม่ำเสมอ ปฏิบัติงานโดยให้คำปรึกษาหรือช่วยเหลือกลุ่มเป้าหมายผู้รับบริการด้วยความเมตตากรุณาอย่างเต็มกำลังความสามารถและเสมอภาค ปฏิบัติตนด้วยการดำรงชีวิตตามหลักปรัชญาของเศรษฐกิจพอเพียง ป้องกันความเสี่ยงในการดำเนินชีวิต ภายใต้ความรู้และคุณธรรมอันดี ประพฤติตนเป็นผู้นำในการอนุรักษ์ ศิลปวัฒนธรรมภูมิปัญญาท้องถิ่น และสิ่งแวดล้อม ไม่กระทำตนเป็นปฏิปักษ์ต่อความเจริญทางกาย สติปัญญา จิตใจอารมณ์และสังคมของกลุ่มเป้าหมาย ผู้รับบริการ บุคลากรทางการศึกษา และผู้ร่วมงาน	๕		
๖	**การรักษาภาพลักษณ์และความสามัคคีในองค์กร ชุมชน และสังคม** โดยพิจารณาจาก การมีภาพลักษณ์ที่ดีทางด้านศีลธรรม จริยธรรมคุณธรรมและวัฒนธรรมที่ดีเป็นแบบอย่างทางสังคม เข้าร่วมกิจกรรมที่ส่งเสริมวัฒนธรรม ขนบธรรมเนียมประเพณีอันดีงามขององค์กร สังคมและสถานศึกษาอย่างสม่ำเสมอ รวมถึงกิจกรรมด้านสิ่งแวดล้อมและประโยชน์สาธารณะ ปฏิบัติต่อกลุ่มเป้าหมายผู้รับบริการเพื่อนร่วมงาน และประชาชน อย่างเสมอภาคเท่าเทียมกัน ปฏิบัติตนเพื่อเป็นการเสริมสร้างความสามัคคี ช่วยเหลือเกื้อกูลในการทำงานหรืออยู่ร่วมกับผู้อื่น รวมทั้งปลูกฝังแก่กลุ่มเป้าหมายผู้รับบริการ	๕		
	รวม	๓๐		

<u>หมายเหตุ</u> กรณีความเห็นไม่สอดคล้องกันให้ผู้บังคับบัญชาทำความเข้าใจกับผู้รับการประเมิน

ที่ ศธ ๐๒๐๖.๗/ก๒๐

สำนักงาน ก.ค.ศ.
สำนักงานปลัดกระทรวงศึกษาธิการ
กทม. ๑๐๓๐๐

๓๐ ตุลาคม ๒๕๖๑

เรื่อง หลักเกณฑ์และวิธีการประเมินผลการปฏิบัติงานของข้าราชการครูและบุคลากรทางการศึกษา

เรียน ปลัดกระทรวงศึกษาธิการ เลขาธิการ ศึกษาธิการภาค ศึกษาธิการจังหวัด
และผู้อำนวยการสำนักงานเขตพื้นที่การศึกษา

อ้างถึง หนังสือสำนักงาน ก.ค.ศ. ที่ ศธ ๐๒๐๖.๕/๔๘๒ ลงวันที่ ๓๑ มีนาคม ๒๕๕๑

สิ่งที่ส่งมาด้วย ๑. หลักเกณฑ์และวิธีการประเมินผลการปฏิบัติงานของข้าราชการครูและบุคลากรทางการศึกษา
๒. คำชี้แจงและแบบประเมินผลการปฏิบัติงานของข้าราชการครูและบุคลากรทางการศึกษา

ตามหนังสือที่อ้างถึง สำนักงาน ก.ค.ศ. ได้แจ้งหลักเกณฑ์และวิธีการประเมินประสิทธิภาพและประสิทธิผลการปฏิบัติงานของข้าราชการครูและบุคลากรทางการศึกษาให้ทราบและถือปฏิบัติ นั้น

ก.ค.ศ. พิจารณาแล้วมีมติดังนี้

๑. ให้ยกเลิกหลักเกณฑ์และวิธีการประเมินประสิทธิภาพและประสิทธิผลการปฏิบัติงานของข้าราชการครูและบุคลากรทางการศึกษา ตามหนังสือที่อ้างถึง

๒. กำหนดหลักเกณฑ์และวิธีการประเมินผลการปฏิบัติงานของข้าราชการครูและบุคลากรทางการศึกษา โดยมีผลใช้บังคับตั้งแต่วันที่ ๑ ตุลาคม ๒๕๖๑ เป็นต้นไป ตามสิ่งที่ส่งมาด้วย ๑ พร้อมคำชี้แจงและแบบประเมินผลการปฏิบัติงานของข้าราชการครูและบุคลากรทางการศึกษา ตามสิ่งที่ส่งมาด้วย ๒ โดยให้ใช้บังคับตั้งแต่วันที่ ๑ ตุลาคม ๒๕๖๑ เป็นต้นไป

ทั้งนี้ คณะกรรมการขับเคลื่อนการปฏิรูปการศึกษาของกระทรวงศึกษาธิการในภูมิภาค ได้มีมติเห็นชอบให้ กศจ. ดำเนินการเกี่ยวกับการบริหารงานบุคคลสำหรับข้าราชการครูและบุคลากรทางการศึกษา ตามที่ ก.ค.ศ. กำหนดดังกล่าว

จึงเรียนมาเพื่อโปรดทราบและถือปฏิบัติ

ขอแสดงความนับถือ

อุษณีย์ ธโนศวรรย์

(นางสาวอุษณีย์ ธโนศวรรย์)
เลขาธิการ ก.ค.ศ.

ภารกิจเสริมสร้างและพัฒนาประสิทธิภาพการปฏิบัติราชการ
โทร. ๐ ๒๒๘๐ ๓๒๓๐
โทรสาร ๐ ๒๒๘๐ ๓๒๒๙

หมายเหตุ สิ่งที่ส่งมาด้วย ๒ ให้ดาวน์โหลดที่ www.otepc.go.th

สิ่งที่ส่งมาด้วย ๑

หลักเกณฑ์และวิธีการประเมินผลการปฏิบัติงานของข้าราชการครูและบุคลากรทางการศึกษา

(ส่งพร้อมหนังสือสำนักงาน ก.ค.ศ. ที่ ศธ ๐๒๐๖.๗/ว๒๐ ลงวันที่ ๓๐ ตุลาคม ๒๕๖๑)

เพื่อให้การประเมินผลการปฏิบัติงานของข้าราชการครูและบุคลากรทางการศึกษาเป็นไปโดยโปร่งใส เป็นธรรม และตรวจสอบได้

อาศัยอำนาจตามมาตรา ๑๙ (๔) และ ๗๒ แห่งพระราชบัญญัติระเบียบข้าราชการครูและบุคลากรทางการศึกษาพ.ศ. ๒๕๔๗ ประกอบกับข้อ ๗ ของคำสั่งหัวหน้าคณะรักษาความสงบแห่งชาติ ที่ ๑๖/๒๕๖๐ ลงวันที่ ๒๑ มีนาคม ๒๕๖๐ ก.ค.ศ. จึงกำหนดหลักเกณฑ์และวิธีการประเมินผลการปฏิบัติงานของข้าราชการครูและบุคลากรทางการศึกษา ดังนี้

๑. หลักเกณฑ์และวิธีการนี้ให้ใช้บังคับตั้งแต่วันที่ ๑ ตุลาคม ๒๕๖๑ เป็นต้นไป

๒. ให้ผู้บังคับบัญชาประเมินผลการปฏิบัติงานของข้าราชการครูและบุคลากรทางการศึกษาโดยยึดหลักการปฏิบัติตนที่เหมาะสมและปฏิบัติราชการได้อย่างมีประสิทธิภาพและเกิดประสิทธิผล

๓. การประเมินผลการปฏิบัติงานตามหลักเกณฑ์และวิธีการนี้ มีวัตถุประสงค์เพื่อให้ผู้บังคับบัญชาใช้ในการปรับปรุงประสิทธิภาพและประสิทธิผลการปฏิบัติงาน โดยนำผลการประเมินไปใช้เป็นข้อมูลประกอบการพิจารณาในเรื่องต่าง ๆ ดังนี้

(๑) การเลื่อนเงินเดือน และค่าตอบแทนอื่น ๆ

(๒) การพัฒนา เสริมสร้างประสิทธิภาพและประสิทธิผลการปฏิบัติงาน

(๓) การให้รางวัลจูงใจ

(๔) การให้ออกจากราชการ

(๕) การบริหารงานบุคคลเรื่องอื่น ๆ

๔. การประเมินผลการปฏิบัติงานให้ดำเนินการประเมินปีละ ๒ ครั้ง ตามปีงบประมาณ ดังนี้

ครั้งที่ ๑ ประเมินผลการปฏิบัติงาน ระหว่างวันที่ ๑ ตุลาคม ถึงวันที่ ๓๑ มีนาคมของปีถัดไป

ครั้งที่ ๒ ประเมินผลการปฏิบัติงาน ระหว่างวันที่ ๑ เมษายน ถึงวันที่ ๓๐ กันยายนของปีเดียวกัน

๕. องค์ประกอบการประเมินผลการปฏิบัติงาน มี ๒ องค์ประกอบ คะแนนรวม ๑๐๐ คะแนน ดังนี้

องค์ประกอบที่ ๑ การประเมินประสิทธิภาพและประสิทธิผลการปฏิบัติงาน คะแนน ๗๐ คะแนน

องค์ประกอบที่ ๒ การประเมินการปฏิบัติตนในการรักษาวินัย คุณธรรม จริยธรรม และจรรยาบรรณวิชาชีพ คะแนน ๓๐ คะแนน

ระดับผลการประเมินมี ๕ ระดับ ดังนี้

ดีเด่น (ร้อยละ ๙๐.๐๐ ขึ้นไป)

ดีมาก (ร้อยละ ๘๐.๐๐ – ๘๙.๙๙)

ดี (ร้อยละ ๗๐.๐๐ – ๗๙.๙๙)

พอใช้ (ร้อยละ ๖๐.๐๐ – ๖๙.๙๙)

ปรับปรุง (ร้อยละ ๕๙.๙๙ ลงมา)

๖. แบบประเมินผลการปฏิบัติงานให้ใช้ตามแบบที่ ก.ค.ศ. กำหนด

๗. ให้มีการกำหนดข้อตกลงเกี่ยวกับผลการปฏิบัติงานร่วมกันระหว่างผู้บังคับบัญชาและผู้รับการประเมิน ทั้งนี้ ให้พิจารณาจากข้อตกลงของส่วนราชการหรือสำนักงานเขตพื้นที่การศึกษาหรือหน่วยงานการศึกษา มาตรฐานและภาระงานขั้นต่ำที่ได้มีการจัดทำและกำหนดไว้

๘. การประเมินผลการปฏิบัติงานของข้าราชการครูและบุคลากรทางการศึกษาให้ดำเนินการดังต่อไปนี้

(๑) ผู้บังคับบัญชาชี้แจงทำความเข้าใจกับผู้รับการประเมินเกี่ยวกับหลักเกณฑ์และวิธีการฯ นี้ ก่อนเริ่มรอบการประเมินหรือในช่วงเริ่มรอบการประเมิน

(๒) ผู้บังคับบัญชาชี้แจงแนวทางการดำเนินการประเมินตามข้อตกลงและกำหนดปฏิทินการประเมิน ให้ทราบโดยทั่วกัน

(๓) ผู้รับการประเมิน ประเมินตนเองตามแบบที่ ก.ค.ศ. กำหนด โดยประเมินจากเอกสารหลักฐานที่มีอยู่จริง แล้วเสนอต่อผู้บังคับบัญชาพิจารณา

(๔) ผู้บังคับบัญชาประเมินผลการปฏิบัติงานและบันทึกผลการประเมินไว้

(๕) ในระหว่างรอบการประเมินให้ผู้บังคับบัญชาให้คำปรึกษา แนะนำผู้รับการประเมินเพื่อปรับปรุง พัฒนา เสริมสร้างประสิทธิภาพและประสิทธิผลการปฏิบัติงาน ให้ผลการปฏิบัติงานประสบผลสำเร็จ ตามข้อตกลงก่อนเริ่มรอบการประเมินหรือในช่วงเริ่มรอบการประเมิน

(๖) ผู้บังคับบัญชาแจ้งผลการประเมินพร้อมความเห็นให้ผู้รับการประเมินทราบ

(๗) ผู้บังคับบัญชาประกาศรายชื่อข้าราชการครูและบุคลากรทางการศึกษาผู้มีผลการปฏิบัติงานอยู่ในระดับดีเด่นและดีมากในที่เปิดเผยให้ทราบโดยทั่วกัน เพื่อเป็นการยกย่องชมเชยและสร้างแรงจูงใจให้พัฒนาผลการปฏิบัติงานในรอบการประเมินต่อไปให้ดียิ่งขึ้น

๙. ให้ส่วนราชการ สำนักงานเขตพื้นที่การศึกษา หน่วยงานการศึกษา แล้วแต่กรณี ดำเนินการให้มีระบบการจัดเก็บผลการประเมินของผู้รับการประเมิน เพื่อนำไปใช้ตามวัตถุประสงค์ที่กำหนดไว้ตามหลักเกณฑ์และวิธีการฯ ในข้อ ๓

สำหรับแบบประเมินผลการปฏิบัติงานของข้าราชการครูและบุคลากรทางการศึกษาให้มีการจัดเก็บรักษาไว้อย่างน้อยสองรอบการประเมิน

๑๐. การนำผลการประเมินตามหลักเกณฑ์และวิธีการฯ นี้ไปใช้ประโยชน์ในการพัฒนา เสริมสร้างประสิทธิภาพและประสิทธิผลการปฏิบัติงาน การเลื่อนเงินเดือน การให้รางวัลจูงใจ การให้ออกจากราชการ และการบริหารงานบุคคลเรื่องอื่น ๆ ให้หน่วยงานที่จะนำผลการประเมินไปใช้ กำหนดรายละเอียดให้สอดคล้องกับกฎหมาย ระเบียบ หลักเกณฑ์และวิธีการว่าด้วยการนั้น

๑๑. กรณีที่ไม่เป็นไปตามหลักเกณฑ์และวิธีการฯ นี้ ให้เสนอ ก.ค.ศ. พิจารณา

คำชี้แจงและแบบประเมินผลการปฏิบัติงานของข้าราชการครูและบุคลากรทางการศึกษา

(ส่งพร้อมหนังสือสำนักงาน ก.ค.ศ. ที่ ศธ ๐๒๐๖.๗/ว๒๐ ลงวันที่ ๓๐ ตุลาคม ๒๕๖๑)

๑. วัตถุประสงค์

แบบประเมินผลการปฏิบัติงานของข้าราชการครูและบุคลากรทางการศึกษา มีวัตถุประสงค์เพื่อใช้เป็นเครื่องมือในการพิจารณาในเรื่องต่าง ๆ ดังนี้

๑.๑ การเลื่อนเงินเดือน และค่าตอบแทนอื่น ๆ

๑.๒ การพัฒนาเสริมสร้างประสิทธิภาพและประสิทธิผลการปฏิบัติงาน

๑.๓ การให้รางวัลจูงใจ

๑.๔ การให้ออกจากราชการ

๑.๕ การบริหารงานบุคคลเรื่องอื่น ๆ

โดยประเมินปีละ ๒ ครั้ง ตามปีงบประมาณ ดังนี้

ครั้งที่ ๑ ประเมินผลการปฏิบัติงาน ระหว่างวันที่ ๑ ตุลาคม ถึงวันที่ ๓๑ มีนาคมของปีถัดไป

ครั้งที่ ๒ ประเมินผลการปฏิบัติงาน ระหว่างวันที่ ๑ เมษายน ถึงวันที่ ๓๐ กันยายนของปีเดียวกัน

๒. แบบประเมิน

แบบประเมินประสิทธิผลการปฏิบัติงานของข้าราชการครูและบุคลากรทางการศึกษา แบ่งเป็น ๔ สายงาน ดังนี้

แบบที่ ๑ แบบประเมินผลการปฏิบัติงานของข้าราชการครูและบุคลากรทางการศึกษา สายงานการสอน

แบบที่ ๒ แบบประเมินผลการปฏิบัติงานของข้าราชการครูและบุคลากรทางการศึกษา สายงานบริหารสถานศึกษา

แบบที่ ๓ แบบประเมินผลการปฏิบัติงานของข้าราชการครูและบุคลากรทางการศึกษา สายงานบริหารการศึกษา

แบบที่ ๔ แบบประเมินผลการปฏิบัติงานของข้าราชการครูและบุคลากรทางการศึกษา สายงานนิเทศการศึกษา

๓. รายการประเมิน

องค์ประกอบการประเมินผลการปฏิบัติงาน มี ๒ องค์ประกอบ คะแนนรวม ๑๐๐ คะแนน ดังนี้

องค์ประกอบที่ ๑ การประเมินประสิทธิภาพและประสิทธิผลการปฏิบัติงาน คะแนน ๗๐ คะแนน

องค์ประกอบที่ ๒ การประเมินการปฏิบัติตนในการรักษาวินัย คุณธรรม จริยธรรม และจรรยาบรรณวิชาชีพ คะแนน ๓๐ คะแนน

ระดับผลการประเมินมี ๕ ระดับ ดังนี้

ดีเด่น (ร้อยละ ๙๐.๐๐ ขึ้นไป)

ดีมาก (ร้อยละ ๘๐.๐๐ – ๘๙.๙๙)

ดี (ร้อยละ ๗๐.๐๐ – ๗๙.๙๙)

พอใช้ (ร้อยละ ๖๐.๐๐ – ๖๙.๙๙)

ปรับปรุง (ร้อยละ ๕๙.๙๙ ลงมา)

๔. เกณฑ์การประเมิน

การประเมินผลการปฏิบัติงานของข้าราชการครูและบุคลากรทางการศึกษา คะแนนรวม ๑๐๐ คะแนน แบ่งเป็น องค์ประกอบที่ ๑ (๗๐ คะแนน) และองค์ประกอบที่ ๒ (๓๐ คะแนน)

องค์ประกอบที่ ๑ การประเมินประสิทธิภาพและประสิทธิผลการปฏิบัติงาน ตามตัวชี้วัด โดยให้ผู้บังคับบัญชาประเมินจากการประเมินตนเองของผู้รับการประเมิน การปฏิบัติงานจริง หลักฐานเอกสารอื่นที่เกี่ยวข้อง โดยมีผลระดับคุณภาพ ดังนี้

ระดับ ๑ หมายถึง มีผลการประเมินในระดับคุณภาพอยู่ในระดับ ๑ ให้ ๑ คะแนน

ระดับ ๒ หมายถึง มีผลการประเมินในระดับคุณภาพอยู่ในระดับ ๑ และระดับ ๒ ให้ ๒ คะแนน

ระดับ ๓ หมายถึง มีผลการประเมินในระดับคุณภาพอยู่ในระดับ ๑ ระดับ ๒ และระดับ ๓ ให้ ๓ คะแนน

ระดับ ๔ หมายถึง มีผลการประเมินในระดับคุณภาพอยู่ในระดับ ๑ ระดับ ๒ ระดับ ๓ และระดับ ๔ ให้ ๔ คะแนน

ระดับ ๕ หมายถึง มีผลการประเมินในระดับคุณภาพอยู่ในระดับ ๑ ระดับ ๒ ระดับ ๓ ระดับ ๔ และระดับ ๕ ให้ ๕ คะแนน

กำหนดเกณฑ์การให้คะแนนเป็นระดับคุณภาพ ๕ ระดับ คือ ระดับ ๕ ระดับ ๔ ระดับ ๓ ระดับ ๒ และระดับ ๑ ในแต่ละระดับคุณภาพกำหนดค่าคะแนน ดังนี้

ระดับคุณภาพ		คะแนนที่ได้ (คะแนนเต็ม ๔)	คะแนนที่ได้ (คะแนนเต็ม ๕)	คะแนนที่ได้ (คะแนนเต็ม ๖)	คะแนนที่ได้ (คะแนนเต็ม ๘)	คะแนนที่ได้ (คะแนนเต็ม ๑๐)
ดีเด่น	๕	๔.๐๐	๕.๐๐	๖.๐๐	๘.๐๐	๑๐.๐๐
ดีมาก	๔	๓.๒๐	๔.๐๐	๔.๘๐	๖.๔๐	๘.๐๐
ดี	๓	๒.๔๐	๓.๐๐	๓.๖๐	๔.๘๐	๖.๐๐
พอใช้	๒	๑.๖๐	๒.๐๐	๒.๔๐	๓.๒๐	๔.๐๐
ต้องปรับปรุง	๑	๐.๘๐	๑.๐๐	๑.๒๐	๑.๖๐	๒.๐๐

องค์ประกอบที่ ๒ การประเมินการปฏิบัติตนในการรักษาวินัย คุณธรรม จริยธรรม และจรรยาบรรณวิชาชีพ จำนวน ๖ รายการ รายการประเมินละ ๕ คะแนน รวม ๓๐ คะแนน โดยให้ผู้บังคับบัญชาประเมินจากการประเมินตนเอง พฤติกรรมการปฏิบัติตนของผู้รับการประเมิน ตามสภาพความเป็นจริงหรือหลักฐานและเอกสารอื่นที่เกี่ยวข้อง

๕. เกณฑ์ตัดสิน

ให้สรุปผลการประเมินว่าผู้รับการประเมินอยู่ในเกณฑ์ตัดสินระดับใด ดังนี้

ดีเด่น (ร้อยละ ๙๐.๐๐ ขึ้นไป)

ดีมาก (ร้อยละ ๘๐.๐๐ – ๘๙.๙๙)

ดี (ร้อยละ ๗๐.๐๐ – ๗๙.๙๙)

พอใช้ (ร้อยละ ๖๐.๐๐ – ๖๙.๙๙)

ปรับปรุง (ร้อยละ ๕๙.๙๙ ลงมา)

แบบประเมินผลการปฏิบัติงานของข้าราชการครูและบุคลากรทางการศึกษา
สายงานการสอน

☐ ครั้งที่ ๑ (๑ ตุลาคม .... - ๓๑ มีนาคม ....)
☐ ครั้งที่ ๒ (๑ เมษายน .... - ๓๐ กันยายน ....)

ชื่อผู้รับการประเมิน.....
ตำแหน่ง.....วิทยฐานะ.....เงินเดือน.....บาท
สถานศึกษา.....สังกัด.....
สอนระดับชั้น.....วิชา.....
ชั่วโมงการสอน.....ชั่วโมง/สัปดาห์
จำนวนวันลาในรอบการประเมิน.....วัน ประกอบด้วย
(๑) ลาป่วย .....วัน (๒) ลากิจ ..... วัน

ชื่อผู้ประเมิน.....
ตำแหน่ง.....

ตอนที่ ๑ การประเมินประสิทธิภาพและประสิทธิผลการปฏิบัติงาน (๗๐ คะแนน)

ที่	รายการประเมิน	คะแนนเต็ม	ผลการประเมินตนเอง	ผลการประเมินของผู้บังคับบัญชา
๑	**ด้านการจัดการเรียนการสอน**	**๔๕**		
	๑.๑ การสร้างและหรือพัฒนาหลักสูตร	๕		
	๑.๒ การจัดการเรียนรู้	๒๕		
	๑.๒.๑ การออกแบบหน่วยการเรียนรู้	(๕)		
	๑.๒.๒ การจัดทำแผนการจัดการเรียนรู้/แผนการจัดการศึกษาเฉพาะบุคคล/แผนการสอนรายบุคคล/แผนการจัดประสบการณ์	(๕)		
	๑.๒.๓ กลยุทธ์ในการจัดการเรียนรู้	(๕)		
	๑.๒.๔ คุณภาพผู้เรียน	(๑๐)		
	๑.๒.๔.๑ ผลสัมฤทธิ์ทางวิชาการของผู้เรียน	{๕}		
	๑.๒.๔.๒ คุณลักษณะที่พึงประสงค์ของผู้เรียน	{๕}		
	๑.๓ การสร้างและหรือพัฒนาสื่อ นวัตกรรม เทคโนโลยีทางการศึกษา และแหล่งเรียนรู้	๕		
	๑.๔ การวัดและประเมินผลการเรียนรู้	๕		
	๑.๕ ศึกษา วิเคราะห์ สังเคราะห์ และหรือวิจัย เพื่อแก้ปัญหาหรือพัฒนาการเรียนรู้ที่ส่งผลต่อคุณภาพผู้เรียน	๕		
๒	**ด้านการบริหารจัดการชั้นเรียน**	**๑๐**		
	๒.๑ การบริหารจัดการชั้นเรียน และการจัดทำข้อมูลสารสนเทศ	๕		
	๒.๒ การจัดระบบดูแลช่วยเหลือผู้เรียน	๕		

ที่	รายการประเมิน	คะแนนเต็ม	ผลการประเมินตนเอง	ผลการประเมินของผู้บังคับบัญชา
๓	**ด้านการพัฒนาตนเองและพัฒนาวิชาชีพ** ๓.๑ การพัฒนาตนเอง ๓.๒ การพัฒนาวิชาชีพ	๑๐ ๕ ๕		
๔	**งานอื่นที่ได้รับมอบหมาย**	๕		
	คะแนนรวม	๗๐		

ตอนที่ ๒ การประเมินการปฏิบัติตนในการรักษาวินัย คุณธรรม จริยธรรม และจรรยาบรรณวิชาชีพ (๓๐ คะแนน)

ที่	รายการประเมิน	คะแนนเต็ม	ผลการประเมินตนเอง	ผลการประเมินของผู้บังคับบัญชา
๑	มีความซื่อสัตย์ สุจริต รักษาประโยชน์ส่วนรวม ไม่อาศัยหรือยินยอมให้ผู้อื่นใช้อำนาจและหน้าที่ของตน เพื่อแสวงหาประโยชน์	๕		
๒	การปฏิบัติตามระเบียบ กฎหมาย นโยบาย และคำสั่งของผู้บังคับบัญชา	๕		
๓	มีความวิริยะ อุตสาหะ ตรงต่อเวลา และอุทิศเวลาให้แก่ทางราชการ	๕		
๔	การมีจิตสำนึกที่ดี มุ่งบริการต่อกลุ่มเป้าหมายผู้รับบริการโดยไม่เลือกปฏิบัติ	๕		
๕	การรักษาคุณภาพตามมาตรฐานวิชาชีพและจรรยาบรรณวิชาชีพ	๕		
๖	การรักษาภาพลักษณ์และความสามัคคีในองค์กร ชุมชน และสังคม	๕		
	คะแนนรวม	๓๐		

ตอนที่ ๓ การสรุปผลการประเมิน

องค์ประกอบการประเมิน	คะแนนเต็ม	คะแนนที่ได้
ตอนที่ ๑ การประเมินประสิทธิภาพและประสิทธิผลการปฏิบัติงาน	๗๐	
ตอนที่ ๒ การประเมินการปฏิบัติตนในการรักษาวินัย คุณธรรม จริยธรรม และจรรยาบรรณวิชาชีพ	๓๐	
คะแนนรวม	๑๐๐	
คิดเป็นร้อยละ	๑๐๐	

ตอนที่ ๔ ผลการประเมิน

๔.๑ ผลการประเมินตนเอง

ข้าพเจ้าขอรับรองว่าได้ประเมินตนเองตรงตามเอกสารหลักฐานที่มีอยู่จริง

(ลงชื่อ).....ผู้รับการประเมิน

(.....)

ตำแหน่ง.....

วันที่.....

๔.๒ ผลการประเมิน และความเห็นของผู้บังคับบัญชา

๔.๒.๑ ผลการประเมิน มี ๕ ระดับ ดังนี้

☐ ดีเด่น (ร้อยละ ๙๐.๐๐ ขึ้นไป)

☐ ดีมาก (ร้อยละ ๘๐.๐๐ – ๘๙.๙๙)

☐ ดี (ร้อยละ ๗๐.๐๐ – ๗๙.๙๙)

☐ พอใช้ (ร้อยละ ๖๐.๐๐ – ๖๙.๙๙)

☐ ปรับปรุง (ร้อยละ ๕๙.๙๙ ลงมา)

๔.๒.๒ ความเห็นของผู้บังคับบัญชา

.....

.....

.....

(ลงชื่อ).....ผู้ประเมิน

(.....)

ตำแหน่ง.....

วันที่.....

(ลงชื่อ).....ผู้บังคับบัญชา

(.....)

ตำแหน่ง.....

วันที่.....

ตอนที่ ๕ การรับทราบผลการประเมิน

ผู้รับการประเมิน :

☐ ได้รับทราบผลการประเมินและความเห็นของผู้บังคับบัญชาแล้ว

ลงชื่อ : .....

(.....)

ตำแหน่ง : .....

วันที่ : .....

ผู้ประเมิน :

☐ ได้แจ้งผลการประเมินและผู้รับการประเมินได้ลงนามรับทราบแล้ว

☐ ได้แจ้งผลการประเมินเมื่อวันที่.....แล้ว
แต่ผู้รับการประเมินไม่ลงนามรับทราบ

ลงชื่อ : .....

(.....)

ตำแหน่ง : .....

วันที่ : .....

ลงชื่อ : .....พยาน

(.....)

ตำแหน่ง : .....

วันที่ : .....

สำหรับการนำผลการประเมินผลการปฏิบัติงานไปเลื่อนเงินเดือน ให้ผู้บังคับบัญชาแต่งตั้งคณะกรรมการไม่น้อยกว่า ๓ คน ทำหน้าที่พิจารณา รายงานผลการพิจารณา และเสนอความเห็นต่อผู้บังคับบัญชาตามลำดับ

คณะกรรมการ :

☐ เห็นด้วยกับผลการประเมินข้างต้น

☐ มีความเห็นต่างจากการประเมินข้างต้น ดังนี้

.....

.....

ลงชื่อ : .....ประธานกรรมการ

(.....)

วันที่ : .....

ลงชื่อ : .....กรรมการ

(.....)

วันที่ : .....

ลงชื่อ : .....กรรมการ

(.....)

วันที่ : .....

ผู้บังคับบัญชา :

☐ เห็นด้วยกับผลการประเมินข้างต้น

☐ มีความเห็นต่างจากการประเมินข้างต้น ดังนี้

.....

.....

ลงชื่อ : .....

(.....)

วันที่ : .....

ผู้บังคับบัญชาเหนือขึ้นไป (ถ้ามี) :

☐ เห็นด้วยกับผลการประเมินข้างต้น

☐ มีความเห็นต่างจากการประเมินข้างต้น ดังนี้

.....

.....

ลงชื่อ : .....

(.....)

วันที่ : .....

แบบบันทึกการประเมินตอนที่ ๑
การประเมินประสิทธิภาพและประสิทธิผลการปฏิบัติงาน สายงานการสอน (๗๐ คะแนน)

ตัวชี้วัด	ผลการประเมิน ให้วงกลมล้อมรอบตัวเลขตามระดับคุณภาพ ที่สอดคล้องกับหลักฐานร่องรอยที่บันทึกไว้	บันทึกหลักฐานร่องรอย ให้ระบุข้อมูล/สารสนเทศ/หลักฐานที่สะท้อนความรู้ความสามารถ
๑. ด้านการจัดการเรียนการสอน		
๑.๑ การสร้างและหรือพัฒนาหลักสูตร	**ระดับ ๕** มีการบันทึกผลการใช้หลักสูตร เพื่อนำผลไปปรับปรุงและพัฒนาหลักสูตร	๑) เอกสารการวิเคราะห์มาตรฐานการเรียนรู้ และตัวชี้วัด ๒) รายวิชาที่สอน ๓) หน่วยการเรียนรู้ ๔) หลักฐานการประเมินผลการใช้หลักสูตร ๕) หลักฐานและร่องรอยอื่น ๆ เพิ่มเติมที่เกี่ยวข้อง
	ระดับ ๔ มีการนำไปใช้กับผู้เรียนและบริบทของสถานศึกษาได้เหมาะสม	
	ระดับ ๓ มีหน่วยการเรียนรู้ โดยครอบคลุมเนื้อหาของหลักสูตร	
	ระดับ ๒ มีการทำรายวิชาหรือคำอธิบายรายวิชา	
	ระดับ ๑ มีการวิเคราะห์หลักสูตร มาตรฐานการเรียนรู้และตัวชี้วัด	
๑.๒ การจัดการเรียนรู้ ๑.๒.๑ การออกแบบหน่วยการเรียนรู้	**ระดับ ๕** มีการประเมินผลการใช้หน่วยการเรียนรู้และนำผลการประเมินมาปรับปรุง	๑) หน่วยการเรียนรู้ของรายวิชาที่สอน ๒) หลักฐานการประเมินผลการใช้หน่วยการเรียนรู้ ๓) หลักฐานและร่องรอยอื่น ๆ เพิ่มเติมที่เกี่ยวข้อง
	ระดับ ๔ มีการพัฒนากิจกรรมการเรียนรู้สอดคล้องกับธรรมชาติของสาระการเรียนรู้	
	ระดับ ๓ มีกิจกรรมการเรียนรู้ที่มีวิธีการปฏิบัติที่หลากหลาย	
	ระดับ ๒ มีหน่วยการเรียนรู้สอดคล้องผู้เรียน บริบทของสถานศึกษา/ผลการประเมินคุณภาพผู้เรียน	
	ระดับ ๑ มีการออกแบบหน่วยการเรียนรู้ให้สอดคล้องกับรายวิชา	

ตัวชี้วัด	ผลการประเมิน ให้วงกลมล้อมรอบตัวเลขตามระดับคุณภาพ ที่สอดคล้องกับหลักฐานร่องรอยที่บันทึกไว้	บันทึกหลักฐานร่องรอย ให้ระบุข้อมูล/ สารสนเทศ/หลักฐาน ที่สะท้อนความรู้ ความสามารถ
๑.๒.๒ การจัดทำแผนการจัดการเรียนรู้/แผนการจัด การศึกษาเฉพาะบุคคล (IEP)/แผนการสอนรายบุคคล (IIP)/แผนการจัดประสบการณ์	**ระดับ ๕** มีบันทึกหลังการสอนและนำผลมาพัฒนาแผนการจัดการเรียนรู้	๑) หลักฐานเอกสารการวิเคราะห์ผู้เรียน ๒) แผนการจัดการเรียนรู้ฯ ๓) หลักฐานการใช้แผนการจัดการเรียนรู้และบันทึกผลหลังสอน ๓) หลักฐานและร่องรอยอื่น ๆ เพิ่มเติมที่เกี่ยวข้อง
	ระดับ ๔ มีกิจกรรมการเรียนรู้ที่สอดคล้องกับธรรมชาติของสาระการเรียนรู้และผู้เรียน	
	ระดับ ๓ มีแผนการจัดการเรียนรู้ฯ ที่มีองค์ประกอบครบถ้วนตามรูปแบบที่สถานศึกษา หรือส่วนราชการต้นสังกัดกำหนดและสามารถนำไปปฏิบัติได้จริง	
	ระดับ ๒ มีการจัดทำแผนการจัดการเรียนรู้ฯ ที่สอดคล้องกับหน่วยการเรียนรู้ และผู้เรียน	
	ระดับ ๑ มีกระบวนการวิเคราะห์และการวิเคราะห์ผู้เรียนเป็นรายบุคคล	
๑.๒.๓ กลยุทธ์ในการจัดการเรียนรู้	**ระดับ ๕** มีการนำผลประเมินมาปรับปรุงการจัดการเรียนรู้ให้มีคุณภาพสูงขึ้น	๑) แผนการจัดการเรียนรู้ ๒) สื่อ นวัตกรรม เทคโนโลยีการจัดการเรียนรู้และแหล่งเรียนรู้ ๓) หลักฐานการประเมินผลการใช้กลยุทธ์การจัดการเรียนรู้ ๔) หลักฐานและร่องรอยอื่น ๆ เพิ่มเติมที่เกี่ยวข้อง
	ระดับ ๔ มีการประเมินผลการใช้กลยุทธ์ในการจัดการเรียนรู้	
	ระดับ ๓ มีการจัดการเรียนรู้ ซึ่งมีการวัดผล ประเมินผลตามแผนการจัดการเรียนรู้	
	ระดับ ๒ มีการจัดการเรียนรู้ ซึ่งสอดคล้องกับมาตรฐานการเรียนรู้ตัวชี้วัด และจุดประสงค์การเรียนรู้	
	ระดับ ๑ มีการจัดการเรียนรู้โดยใช้รูปแบบ เทคนิคและเน้นกระบวนการ active learning	

ตัวชี้วัด	ผลการประเมิน ให้วงกลมล้อมรอบตัวเลขตามระดับคุณภาพ ที่สอดคล้องกับหลักฐานร่องรอยที่บันทึกไว้	บันทึกหลักฐานร่องรอย ให้ระบุข้อมูลสารสนเทศ/ หลักฐานที่สะท้อน ความรู้ความสามารถ
๑.๒.๔ คุณภาพผู้เรียน ๑.๒.๔.๑ ผลสัมฤทธิ์ทางวิชาการของผู้เรียน	**ระดับ ๕** ผู้เรียนไม่น้อยกว่าร้อยละ ๗๐ ในรายวิชาที่สอน มีผลสัมฤทธิ์ทางวิชาการเป็นไปตามค่าเป้าหมายที่สถานศึกษากำหนด	๑) เอกสารหลักฐานแสดงผลการเรียนของนักเรียนรายวิชาที่สอน/กลุ่มสาระการเรียนรู้ ๒) หลักฐานและร่องรอยอื่น ๆ เพิ่มเติมที่เกี่ยวข้อง
	ระดับ ๔ ผู้เรียนไม่น้อยกว่าร้อยละ ๖๕ ในรายวิชาที่สอน มีผลสัมฤทธิ์ทางวิชาการเป็นไปตามค่าเป้าหมายที่สถานศึกษากำหนด	
	ระดับ ๓ ผู้เรียนไม่น้อยกว่าร้อยละ ๖๐ ในรายวิชาที่สอน มีผลสัมฤทธิ์ทางวิชาการเป็นไปตามค่าเป้าหมายที่สถานศึกษากำหนด	
	ระดับ ๒ ผู้เรียนไม่น้อยกว่าร้อยละ ๕๕ ในรายวิชาที่สอน มีผลสัมฤทธิ์ทางวิชาการเป็นไปตามค่าเป้าหมายที่สถานศึกษากำหนด	
	ระดับ ๑ ผู้เรียนไม่น้อยกว่าร้อยละ ๕๐ ในรายวิชาที่สอน มีผลสัมฤทธิ์ทางวิชาการเป็นไปตามค่าเป้าหมายที่สถานศึกษากำหนด	
๑.๒.๔.๒ คุณลักษณะที่พึงประสงค์ของผู้เรียน	**ระดับ ๕** ผู้เรียนไม่น้อยกว่าร้อยละ ๙๐ ในรายวิชาที่สอน มีคุณลักษณะที่พึงประสงค์เป็นไปตามค่าเป้าหมายที่สถานศึกษากำหนด	๑) หลักฐานการจัดกิจกรรม ๒) แบบประเมินคุณลักษณะที่พึงประสงค์ตามหลักสูตรแกนกลาง ๓) หลักฐานและร่องรอยอื่น ๆ เพิ่มเติมที่เกี่ยวข้อง
	ระดับ ๔ ผู้เรียนไม่น้อยกว่าร้อยละ ๘๕ ในรายวิชาที่สอน มีคุณลักษณะที่พึงประสงค์เป็นไปตามค่าเป้าหมายที่สถานศึกษากำหนด	
	ระดับ ๓ ผู้เรียนไม่น้อยกว่าร้อยละ ๘๐ ในรายวิชาที่สอน มีคุณลักษณะที่พึงประสงค์เป็นไปตามค่าเป้าหมายที่สถานศึกษากำหนด	
	ระดับ ๒ ผู้เรียนไม่น้อยกว่าร้อยละ ๗๕ ในรายวิชาที่สอน มีคุณลักษณะที่พึงประสงค์เป็นไปตามค่าเป้าหมายที่สถานศึกษากำหนด	
	ระดับ ๑ ผู้เรียนไม่น้อยกว่าร้อยละ ๗๐ ในรายวิชาที่สอน มีคุณลักษณะที่พึงประสงค์เป็นไปตามค่าเป้าหมายที่สถานศึกษากำหนด	

ตัวชี้วัด	ผลการประเมิน ให้วงกลมล้อมรอบตัวเลขตามระดับคุณภาพ ที่สอดคล้องกับหลักฐานร่องรอยที่บันทึกไว้	บันทึกหลักฐานร่องรอย ให้ระบุข้อมูล/ สารสนเทศ/หลักฐาน ที่สะท้อนความรู้ ความสามารถ
๑.๓ การสร้าง และหรือ พัฒนา สื่อ นวัตกรรม เทคโนโลยี ทางการศึกษา และแหล่งเรียนรู้	**ระดับ ๕** มีการประเมินผลการใช้สื่อ นวัตกรรม เทคโนโลยี ทางการศึกษาและแหล่งเรียนรู้ แล้วนำผลการประเมิน มาปรับปรุง	๑) สื่อ นวัตกรรม เทคโนโลยีทาง การศึกษา และแหล่งเรียนรู้ ๒) เอกสารหลักฐาน การใช้สื่อ นวัตกรรม เทคโนโลยี ทางการศึกษา และแหล่งเรียนรู้ ๓) เอกสารหลักฐาน การประเมินและ การปรับปรุงการใช้สื่อ นวัตกรรม เทคโนโลยี ทางการศึกษา และแหล่งเรียนรู้ ๔) หลักฐานและ ร่องรอยอื่น ๆ เพิ่มเติม ที่เกี่ยวข้อง
	ระดับ ๔ มีการสร้างหรือจัดทำสื่อ นวัตกรรม เทคโนโลยี ทางการศึกษา และแหล่งเรียนรู้	
	ระดับ ๓ มีการพัฒนาสื่อ นวัตกรรม เทคโนโลยีทางการศึกษา และแหล่งเรียนรู้ ที่นำมาใช้ให้สอดคล้องกับผู้เรียน	
	ระดับ ๒ มีการใช้สื่อ นวัตกรรม เทคโนโลยีทางการศึกษา และแหล่งเรียนรู้ ที่คัดเลือกแล้วมาใช้ให้สอดคล้อง กับแผนการจัดการเรียนรู้	
	ระดับ ๑ มีการพิจารณาเลือกสื่อ นวัตกรรม เทคโนโลยี ทางการศึกษา และแหล่งเรียนรู้ มาใช้ในการจัดการเรียนรู้	
๑.๔ การวัด และประเมินผล การเรียนรู้	**ระดับ ๕** มีการนำผลการประเมินผลเครื่องมือการวัด และ ประเมินผลไปใช้ในการพัฒนาเครื่องมือและพัฒนาผู้เรียน	๑) เครื่องมือที่ใช้ ในการวัดและ ประเมินผลการเรียนรู้ ๒) เอกสารหลักฐาน การเมินตามสภาพจริง ๓) เอกสารหลักฐาน การใช้เครื่องมือการวัด และประเมินผล ๔) เอกสารหลักฐาน การสร้าง การประเมิน การปรับปรุง และ การพัฒนาเครื่องมือ วัดผลและประเมินผล ๕) หลักฐานและ ร่องรอยอื่น ๆ เพิ่มเติม ที่เกี่ยวข้อง
	ระดับ ๔ มีการประเมินผลเครื่องมือวัดผล และประเมินผล	
	ระดับ ๓ มีการใช้เครื่องมือวัดผลและประเมินผล	
	ระดับ ๒ มีการออกแบบเครื่องมือวัดผลและประเมินผล ไปใช้ประเมินตามสภาพจริง	
	ระดับ ๑ มีการกำหนดเครื่องมือวัดผลและประเมินผล ที่สอดคล้องกับมาตรฐานการเรียนรู้และตัวชี้วัด	

ตัวชี้วัด	ผลการประเมิน ให้วงกลมล้อมรอบตัวเลขตามระดับคุณภาพ ที่สอดคล้องกับหลักฐานร่องรอยที่บันทึกไว้	บันทึกหลักฐานร่องรอย ให้ระบุข้อมูล/ สารสนเทศ/หลักฐาน ที่สะท้อนความรู้ ความสามารถ
๑.๕ ศึกษา วิเคราะห์ สังเคราะห์ และหรือ วิจัย เพื่อแก้ปัญหา หรือพัฒนา การเรียนรู้ที่ส่งผลต่อคุณภาพผู้เรียน	**ระดับ ๕** มีการรายงานและเผยแพร่	๑) เอกสารหลักฐานการศึกษาวิเคราะห์สังเคราะห์ปัญหาหรือความต้องการพัฒนาการเรียนรู้ ๒) เอกสารหลักฐานการดำเนินการวิจัยฯ ๓) หลักฐานแสดงผลการดำเนินการวิจัยฯ ๔) หลักฐานและร่องรอยอื่น ๆ เพิ่มเติมที่เกี่ยวข้อง
	ระดับ ๔ มีการนำรูปแบบการจัดการเรียนรู้ที่กำหนด และมีการสรุปผลการแก้ปัญหาหรือพัฒนาการเรียนรู้ของผู้เรียน	
	ระดับ ๓ มีการดำเนินการแก้ปัญหาการจัดการเรียนรู้ให้เหมาะสมกับผู้เรียนและบริบทของสถานศึกษา	
	ระดับ ๒ มีการออกแบบการแก้ปัญหาการจัดการเรียนรู้ของผู้เรียน	
	ระดับ ๑ มีการศึกษา วิเคราะห์ สังเคราะห์ ปัญหาการจัดการเรียนรู้ของผู้เรียน	
๒. ด้านการบริหารจัดการชั้นเรียน		
๒.๑ การบริหารจัดการชั้นเรียนและการจัดทำข้อมูลสารสนเทศ	**ระดับ ๕** มีการบริหารจัดการชั้นเรียนต้องเสริมแรงให้ผู้เรียนมีความมั่นใจในการพัฒนาตนเอง และเกิดแรงบันดาลใจ และมีระบบสารสนเทศ และเอกสารประจำชั้นเรียนหรือประจำวิชา การเข้าถึงและการใช้ระบบ สามารถใช้เป็นแบบอย่างที่ดีหรืออ้างอิงได้	๑) สภาพห้องเรียน ๒) ป้ายแสดงนิทรรศการ ป้ายนิเทศ ป้ายแสดงผลงานผู้เรียน สื่ออุปกรณ์อื่นๆ ๓) ข้อมูลเพื่อจัดทำสารสนเทศ ๔) สารสนเทศและเอกสารประจำชั้นเรียนหรือประจำวิชา ๕) หลักฐานการใช้ในการเสริมสร้างและพัฒนาผู้เรียน ๖) เอกสารหลักฐานแสดงการให้คำปรึกษาการจัดทำข้อมูลสารสนเทศในสถานศึกษา ๗) หลักฐานและร่องรอยอื่น ๆ เพิ่มเติมที่เกี่ยวข้อง
	ระดับ ๔ มีการบริหารจัดการชั้นเรียนต้องให้ผู้เรียนมีคุณธรรม จริยธรรม และคุณลักษณะอันพึงประสงค์ และมีการให้คำปรึกษาการจัดทำข้อมูลสารสนเทศ และเอกสารประจำชั้นเรียนหรือประจำวิชาในสถานศึกษา	
	ระดับ ๓ มีการบริหารจัดการชั้นเรียนต้องส่งเสริมผู้เรียนให้เกิดกระบวนการคิด มีทักษะชีวิตและการทำงาน และมีการเข้าถึงและใช้ระบบสารสนเทศ และเอกสารประจำชั้นเรียนหรือประจำวิชาในการเสริมสร้างและพัฒนาผู้เรียน	
	ระดับ ๒ มีการบริหารจัดการชั้นเรียนโดยการมีส่วนร่วมของผู้เกี่ยวข้องและผู้เรียนมีความสุข และมีการดูแลและบริหารจัดการสารสนเทศ และเอกสารประจำชั้นเรียนหรือประจำวิชา ให้มีความถูกต้องและทันสมัย	
	ระดับ ๑ มีการจัดสภาพแวดล้อมให้มีความปลอดภัย และเอื้อต่อการเรียนรู้ของผู้เรียน และมีการจัดรวบรวมข้อมูลเพื่อจัดทำสารสนเทศ และเอกสารประจำชั้นเรียนหรือประจำวิชา	

ตัวชี้วัด	ผลการประเมิน ให้วงกลมล้อมรอบตัวเลขตามระดับคุณภาพ ที่สอดคล้องกับหลักฐานร่องรอยที่บันทึกไว้	บันทึกหลักฐานร่องรอย ให้ระบุข้อมูลสารสนเทศ /หลักฐานที่สะท้อน ความรู้ความสามารถ
๒.๒ การจัดระบบดูแลช่วยเหลือผู้เรียน	**ระดับ ๕** มีผลการแก้ปัญหาหรือพัฒนาผู้เรียนเห็นได้อย่างชัดเจน	๑) เอกสารหลักฐานแสดงข้อมูลสารสนเทศของผู้เรียน ๒) โครงการ/กิจกรรมแก้ปัญหาหรือพัฒนาผู้เรียน ๓) เอกสารหลักฐานแสดงผลการดำเนินการตามระบบดูแลช่วยเหลือผู้เรียน ๔) หลักฐานและร่องรอยอื่น ๆ เพิ่มเติมที่เกี่ยวข้อง
	ระดับ ๔ มีโครงการ/กิจกรรมที่สร้างสรรค์และหลากหลายในการดูแลช่วยเหลือผู้เรียน	
	ระดับ ๓ มีโครงการ/กิจกรรมเพื่อแก้ปัญหาหรือพัฒนาผู้เรียนสอดคล้องกับปัญหาหรือความต้องการจำเป็นที่จะต้องดูแลช่วยเหลือผู้เรียน	
	ระดับ ๒ มีการบริหารจัดการข้อมูลในระบบสารสนเทศ	
	ระดับ ๑ มีการจัดทำฐานข้อมูลของผู้เรียนตามระบบดูแลช่วยเหลือผู้เรียน	
๓. ด้านการพัฒนาตนเองและพัฒนาวิชาชีพ		
๓.๑ การพัฒนาตนเอง	**ระดับ ๕** มีการแลกเปลี่ยนเรียนรู้ร่วมกับเครือข่ายวิชาการ หรือชุมชนการเรียนรู้ทางวิชาชีพ	๑) แฟ้มเอกสารหลักฐานการพัฒนาตนเอง ๒) หลักฐานและร่องรอยอื่น ๆ เพิ่มเติมที่เกี่ยวข้อง
	ระดับ ๔ มีการนำความรู้ ทักษะที่ได้จากการพัฒนาตนเองมาพัฒนานวัตกรรมการจัดการเรียนรู้ที่ส่งผลต่อคุณภาพผู้เรียน	
	ระดับ ๓ มีการพัฒนาตามแผนพัฒนาตนเอง	
	ระดับ ๒ แผนพัฒนาตนเองมีความสอดคล้องกับแผนกลยุทธ์ของสถานศึกษา หรือส่วนราชการ โดยความเห็นชอบของผู้บริหารสถานศึกษา	
	ระดับ ๑ มีแผนพัฒนาตนเองที่สอดคล้องกับความรู้ ความสามารถ ทักษะ และคุณลักษณะของตนเองและสภาพปัญหา หรือความต้องการจำเป็นการปฏิบัติงานในสถานศึกษา	

ตัวชี้วัด	ผลการประเมิน ให้วงกลมล้อมรอบตัวเลขตามระดับคุณภาพ ที่สอดคล้องกับหลักฐานร่องรอยที่บันทึกไว้	บันทึกหลักฐานร่องรอย ให้ระบุข้อมูลสารสนเทศ /หลักฐานที่สะท้อน ความรู้ความสามารถ
๓.๒ การพัฒนาวิชาชีพ	**ระดับ ๕** มีการสร้างเครือข่ายชุมชนการเรียนรู้แบบยั่งยืน	๑) เอกสารหลักฐานแสดงการเข้าร่วมและการแลกเปลี่ยนเรียนรู้เพื่อพัฒนาวิชาชีพครู ๒) นวัตกรรมจากการเข้าร่วมในชุมชนการเรียนรู้ ๓) เอกสารหลักฐานการนำนวัตกรรมมาจัดการเรียนรู้ ๔) เอกสารหลักฐานแสดงการสร้างเครือข่ายชุมชนการเรียนรู้ ๕) หลักฐานและร่องรอยอื่น ๆ เพิ่มเติมที่เกี่ยวข้อง
	ระดับ ๔ มีการนำนวัตกรรมจากการเข้าร่วมในชุมชนการเรียนรู้มาจัดการเรียนรู้เพื่อพัฒนาผู้เรียน	
	ระดับ ๓ มีการสร้างและพัฒนานวัตกรรมจากการเข้าร่วมในชุมชนการเรียนรู้	
	ระดับ ๒ มีการร่วมแลกเปลี่ยนเรียนรู้ กิจกรรมทางวิชาการในชุมชนการเรียนรู้ทางวิชาชีพ	
	ระดับ ๑ มีการเข้าร่วมกลุ่มพัฒนาวิชาชีพครู	
๔. งานอื่นที่ได้รับมอบหมาย	**ระดับ ๕** มีการปฏิบัติงานตามที่ได้รับมอบหมายสามารถใช้เป็นตัวอย่างที่ดีได้	๑) เอกสารหลักฐานการมอบหมายงาน ๒) รายงานผลการดำเนินงาน ๓) เอกสารหลักฐานแสดงเทคโนโลยีที่ใช้ปฏิบัติงาน ๔) เอกสารหลักฐานการดำเนินงานที่ได้รับมอบหมาย ๕) หลักฐานและร่องรอยอื่น ๆ เพิ่มเติมที่เกี่ยวข้อง
	ระดับ ๔ มีการปฏิบัติงานตามที่ได้รับมอบหมายมีกระบวนงานที่โปร่งใส และสามารถตรวจสอบได้	
	ระดับ ๓ มีผลปฏิบัติงานตามที่ได้รับมอบหมายได้ผลดี รวดเร็ว มีประสิทธิภาพ	
	ระดับ ๒ มีผลปฏิบัติงานตามที่ได้รับมอบหมายมีความถูกต้องตามระเบียบแบบแผน	
	ระดับ ๑ มีการปฏิบัติงานตามที่ได้รับมอบหมาย	

แบบบันทึกการประเมินตอนที่ ๒
การประเมินการปฏิบัติตนในการรักษาวินัย คุณธรรม จริยธรรม และจรรยาบรรณวิชาชีพ
(๓๐ คะแนน)

ที่	รายการประเมิน	คะแนนเต็ม	ผลการประเมินตนเอง	ผลการประเมินของผู้บังคับบัญชา
๑	**มีความซื่อสัตย์ สุจริต รักษาประโยชน์ส่วนรวม ไม่อาศัยหรือยินยอมให้ผู้อื่นใช้อำนาจและหน้าที่ของตน เพื่อแสวงหาประโยชน์** โดยพิจารณาจาก การปฏิบัติงานด้วยความซื่อสัตย์สุจริต เที่ยงตรง และเที่ยงธรรมได้รับการยอมรับจากเพื่อนร่วมงานและผู้บังคับบัญชา ในด้านความซื่อสัตย์สุจริต รักษาผลประโยชน์ของทางราชการ ไม่มีผลประโยชน์ทับซ้อน ใช้ทรัพย์สินของทางราชการอย่างคุ้มค่า ไม่ใช้ช่องว่างทางระเบียบและกฎหมายเพื่อประโยชน์ส่วนตนและผู้อื่น (การรับอามิสสินจ้างจากผู้อื่น) ไม่แสวงหาผลประโยชน์ที่เกิดจากช่องว่างทางระเบียบกฎหมายจากผู้ปกครอง และนักเรียน ในงานที่เกี่ยวกับบทบาท หน้าที่ และภารกิจที่ตนรับผิดชอบ	๕		
๒	**การปฏิบัติตามระเบียบ กฎหมาย นโยบาย และคำสั่งของผู้บังคับบัญชา** โดยพิจารณาจาก การมีความรู้และปฏิบัติตามระเบียบกฎหมายที่เกี่ยวข้องอย่างเคร่งครัด ปฏิบัติตามคำสั่ง หรือนโยบายที่ชอบด้วยกฎหมายอย่างเคร่งครัดของผู้บริหารสถานศึกษาหรือผู้บริหารการศึกษา หรือหน่วยงานต้นสังกัด และไม่ใช้ช่องว่างทางระเบียบ และกฎหมายกลั่นแกล้งผู้อื่น	๕		
๓	**มีความวิริยะ อุตสาหะ ตรงต่อเวลา และอุทิศเวลาให้แก่ทางราชการ** โดยพิจารณาจาก การพัฒนาตนเองและงานโดยให้หลักการพัฒนาแบบมุ่งผลสัมฤทธิ์มีทักษะการสอนงาน (Coaching) จนสามารถเป็นต้นแบบได้ เป็นผู้ตรงต่อเวลา มีความรับผิดชอบต่องานตามบทบาท หน้าที่ ภารกิจที่ได้รับมอบหมาย รวมถึงผลที่เกิดจากการปฏิบัติงานของตน มีความพร้อมในการปฏิบัติงานตามบทบาทหน้าที่ ภารกิจที่ได้รับมอบหมาย และอุทิศเวลาโดยมีจิตสำนึกและความรับผิดชอบ	๕		

ที่	รายการประเมิน	คะแนนเต็ม	ผลการประเมินตนเอง	ผลการประเมินของผู้บังคับบัญชา
๔	**การมีจิตสำนึกที่ดี มุ่งบริการต่อกลุ่มเป้าหมายผู้รับบริการโดยไม่เลือกปฏิบัติ** โดยพิจารณาจาก การมีพฤติกรรมเชิงบวกในการให้บริการกับกลุ่มเป้าหมายผู้รับบริการ มุ่งมั่นในการให้ความรู้และวิธีปฏิบัติที่ถูกต้องกับกลุ่มเป้าหมายผู้รับบริการ ให้บริการกับกลุ่มเป้าหมายผู้รับบริการในประเด็นที่เกี่ยวข้องกับการเรียนการสอนโดยไม่เลือกปฏิบัติ ให้บริการกับผู้ปกครองทุกคน ในประเด็นที่เกี่ยวข้องกับการเรียนการสอนของผู้เรียนในความปกครองโดยไม่เลือกปฏิบัติ ให้ความร่วมมือกับประชาชน ชุมชนในประเด็นที่เกี่ยวข้องกับการพัฒนาผู้เรียน โดยไม่เลือกปฏิบัติ	๕		
๕	**การรักษาคุณภาพตามมาตรฐานวิชาชีพและจรรยาบรรณวิชาชีพ** โดยพิจารณาจาก การปฏิบัติงานโดยเข้าร่วมกิจกรรมของวิชาชีพหรือองค์กรวิชาชีพเพื่อพัฒนาความเชี่ยวชาญทางวิชาชีพของตนเองอย่างสม่ำเสมอ ปฏิบัติงานโดยให้คำปรึกษาหรือช่วยเหลือกลุ่มเป้าหมายผู้รับบริการด้วยความเมตตากรุณาอย่างเต็มกำลังความสามารถและเสมอภาค ปฏิบัติตนด้วยการดำรงชีวิตตามหลักปรัชญาของเศรษฐกิจพอเพียง ป้องกันความเสี่ยงในการดำเนินชีวิตภายใต้ความรู้และคุณธรรมอันดี ประพฤติตนเป็นผู้นำในการอนุรักษ์ ศิลปวัฒนธรรม ภูมิปัญญาท้องถิ่น และสิ่งแวดล้อม ไม่กระทำตนเป็นปฏิปักษ์ต่อความเจริญทางกาย สติปัญญา จิตใจอารมณ์ และสังคมของกลุ่มเป้าหมายผู้รับบริการบุคลากรทางการศึกษา และผู้ร่วมงาน	๕		
๖	**การรักษาภาพลักษณ์และความสามัคคีในองค์กร ชุมชน และสังคม** โดยพิจารณาจาก การมีภาพลักษณ์ที่ดีทางด้านศีลธรรม จริยธรรม คุณธรรมและวัฒนธรรมที่ดีเป็นแบบอย่างทางสังคม เข้าร่วมกิจกรรมที่ส่งเสริมวัฒนธรรม ขนบธรรมเนียมประเพณีอันดีงาม ขององค์กร สังคม และสถานศึกษาอย่างสม่ำเสมอ รวมถึงกิจกรรมด้านสิ่งแวดล้อมและประโยชน์สาธารณะ ปฏิบัติต่อกลุ่มเป้าหมายผู้รับบริการ เพื่อนร่วมงาน และประชาชน อย่างเสมอภาคเท่าเทียมกัน ปฏิบัติตนเพื่อเป็นการเสริมสร้างความสามัคคี ช่วยเหลือเกื้อกูลในการทำงานหรืออยู่ร่วมกับผู้อื่น รวมทั้งปลูกฝังแก่กลุ่มเป้าหมายผู้รับบริการ	๕		

<u>หมายเหตุ</u> กรณีความเห็นไม่สอดคล้องกันให้ผู้บังคับบัญชาทำความเข้าใจกับผู้รับการประเมิน

แบบประเมินผลการปฏิบัติงานของข้าราชการครูและบุคลากรทางการศึกษา
สายงานบริหารสถานศึกษา

☐ ครั้งที่ ๑ (๑ ตุลาคม ..... – ๓๑ มีนาคม .....)
☐ ครั้งที่ ๒ (๑ เมษายน ..... – ๓๐ กันยายน .....)

ชื่อผู้รับการประเมิน.....
ตำแหน่ง.....วิทยฐานะ.....เงินเดือน.....บาท
สถานศึกษา.....สังกัด.....
สอนระดับชั้น.....วิชา.....
ชั่วโมงการสอน.....ชั่วโมง/สัปดาห์
จำนวนวันลาในรอบการประเมิน.....วัน ประกอบด้วย
(๑) ลาป่วย .....วัน (๒) ลากิจ ..... วัน

ชื่อผู้ประเมิน.....
ตำแหน่ง.....

ตอนที่ ๑ การประเมินประสิทธิภาพและประสิทธิผลการปฏิบัติงาน (๗๐ คะแนน)

ที่	รายการประเมิน	คะแนนเต็ม	ผลการประเมินตนเอง	ผลการประเมินของผู้บังคับบัญชา
๑	**ด้านการกำหนดนโยบายการบริหารจัดการสถานศึกษา**	๑๘		
	๑.๑ จัดระบบการประกันคุณภาพ และนำผลการประเมินไปใช้พัฒนาคุณภาพสถานศึกษา	๑๐		
	๑.๒ กำหนดวิสัยทัศน์ พันธกิจ นโยบาย และแผนกลยุทธ์	๔		
	๑.๓ สร้างความสัมพันธ์และการมีส่วนร่วมของครู บุคลากรในสถานศึกษา ผู้ปกครอง ชุมชน และสังคม	๔		
๒	**ด้านการบริหารการจัดการเรียนรู้**	๒๐		
	๒.๑ บริหารการพัฒนาหลักสูตร	๔		
	๒.๒ บริหารจัดการกระบวนการเรียนรู้	๔		
	๒.๓ จัดระบบและนิเทศการจัดการเรียนรู้	๔		
	๒.๔ จัดระบบและประเมินผลการเรียนรู้ของผู้เรียน	๔		
	๒.๕ บริหารจัดการเทคโนโลยีสารสนเทศเพื่อการเรียนรู้	๔		
๓	**ด้านการบริหารจัดการงานทั่วไปของสถานศึกษา**	๑๖		
	๓.๑ บริหารจัดการงบประมาณ การเงินและสินทรัพย์	๔		
	๓.๒ บริหารและพัฒนาทรัพยากรบุคคล	๔		
	๓.๓ บริหารจัดการอาคารสถานที่ สภาพแวดล้อม และบรรยากาศให้เอื้อต่อการเรียนรู้	๔		
	๓.๔ บริหารกิจการนักเรียนและจัดระบบดูแลช่วยเหลือผู้เรียน	๔		

ที่	รายการประเมิน	คะแนนเต็ม	ผลการประเมินตนเอง	ผลการประเมินของผู้บังคับบัญชา
๔	**ด้านการพัฒนาตนเองและพัฒนาวิชาชีพ**	๑๒		
	๔.๑ วางแผนและพัฒนาตนเองด้านความรู้ ทักษะ และคุณลักษณะบุคคลสำหรับผู้ดำรงตำแหน่งผู้บริหารสถานศึกษา	๔		
	๔.๒ ส่งเสริมและพัฒนาผู้อื่นด้านความรู้ ทักษะ คุณธรรมจริยธรรม และจรรยาบรรณวิชาชีพ	๔		
	๔.๓ เป็นผู้นำในชุมชนการเรียนรู้ทางวิชาชีพ	๔		
๕	**งานอื่นที่ได้รับมอบหมาย**	๔		
	รวม	๗๐		

ตอนที่ ๒ การประเมินการปฏิบัติตนในการรักษาวินัย คุณธรรม จริยธรรม และจรรยาบรรณวิชาชีพ (๓๐ คะแนน)

ที่	รายการประเมิน	คะแนนเต็ม	ผลการประเมินตนเอง	ผลการประเมินของผู้บังคับบัญชา
๑	มีความซื่อสัตย์ สุจริต รักษาประโยชน์ส่วนรวม ไม่อาศัยหรือยินยอมให้ผู้อื่นใช้อำนาจและหน้าที่ของตน เพื่อแสวงหาประโยชน์	๕		
๒	การปฏิบัติตามระเบียบ กฎหมาย นโยบาย และคำสั่งของผู้บังคับบัญชา	๕		
๓	มีความวิริยะ อุตสาหะ ตรงต่อเวลา และอุทิศเวลาให้แก่ทางราชการ	๕		
๔	การมีจิตสำนึกที่ดี มุ่งบริการต่อกลุ่มเป้าหมายผู้รับบริการโดยไม่เลือกปฏิบัติ	๕		
๕	การรักษาคุณภาพตามมาตรฐานวิชาชีพและจรรยาบรรณวิชาชีพ	๕		
๖	การรักษาภาพลักษณ์และความสามัคคีในองค์กร ชุมชน และสังคม	๕		
	คะแนนรวม	๓๐		

ตอนที่ ๓ การสรุปผลการประเมิน

องค์ประกอบการประเมิน	คะแนนเต็ม	คะแนนที่ได้
ตอนที่ ๑ การประเมินประสิทธิภาพและประสิทธิผลการปฏิบัติงาน	๗๐	
ตอนที่ ๒ การประเมินการปฏิบัติตนในการรักษาวินัย คุณธรรม จริยธรรม และจรรยาบรรณวิชาชีพ	๓๐	
คะแนนรวม	๑๐๐	
คิดเป็นร้อยละ	๑๐๐	

ตอนที่ ๔ ผลการประเมิน

๔.๑ ผลการประเมินตนเอง

ข้าพเจ้าขอรับรองว่าได้ประเมินตนเองตรงตามเอกสารหลักฐานที่มีอยู่จริง

(ลงชื่อ).....ผู้รับการประเมิน

(.....)

ตำแหน่ง.....

วันที่.....

๔.๒ ผลการประเมิน และความเห็นของผู้บังคับบัญชา

๔.๒.๑ ผลการประเมิน มี ๕ ระดับ ดังนี้

☐ ดีเด่น (ร้อยละ ๙๐.๐๐ ขึ้นไป)

☐ ดีมาก (ร้อยละ ๘๐.๐๐ – ๘๙.๙๙)

☐ ดี (ร้อยละ ๗๐.๐๐ – ๗๙.๙๙)

☐ พอใช้ (ร้อยละ ๖๐.๐๐ – ๖๙.๙๙)

☐ ปรับปรุง (ร้อยละ ๕๙.๙๙ ลงมา)

๔.๒.๒ ความเห็นของผู้บังคับบัญชา

.....

.....

.....

(ลงชื่อ).....ผู้ประเมิน

(.....)

ตำแหน่ง.....

วันที่.....

(ลงชื่อ).....ผู้บังคับบัญชา

(.....)

ตำแหน่ง.....

วันที่.....

ตอนที่ ๕ การรับทราบผลการประเมิน

ผู้รับการประเมิน :

☐ ได้รับทราบผลการประเมินและความเห็นของผู้บังคับบัญชาแล้ว

ลงชื่อ : .....

(.....)

ตำแหน่ง : .....

วันที่ : .....

ผู้ประเมิน :

☐ ได้แจ้งผลการประเมินและผู้รับการประเมินได้ลงนามรับทราบแล้ว

☐ ได้แจ้งผลการประเมินเมื่อวันที่.....แล้ว
แต่ผู้รับการประเมินไม่ลงนามรับทราบ

ลงชื่อ : .....

(.....)

ตำแหน่ง : .....

วันที่ : .....

ลงชื่อ : .....พยาน

(.....)

ตำแหน่ง : .....

วันที่ : .....

สำหรับการนำผลการประเมินผลการปฏิบัติงานไปเลื่อนเงินเดือน ให้ผู้บังคับบัญชาแต่งตั้งคณะกรรมการไม่น้อยกว่า ๓ คน ทำหน้าที่พิจารณา รายงานผลการพิจารณา และเสนอความเห็นต่อผู้บังคับบัญชาตามลำดับ

คณะกรรมการ :

☐ เห็นด้วยกับผลการประเมินข้างต้น

☐ มีความเห็นต่างจากการประเมินข้างต้น ดังนี้

.....

.....

ลงชื่อ : .....ประธานกรรมการ

(.....)

วันที่ : .....

ลงชื่อ : .....กรรมการ

(.....)

วันที่ : .....

ลงชื่อ : .....กรรมการ

(.....)

วันที่ : .....

ผู้บังคับบัญชา :

☐ เห็นด้วยกับผลการประเมินข้างต้น

☐ มีความเห็นต่างจากการประเมินข้างต้น ดังนี้

.....

.....

ลงชื่อ : .....

(.....)

วันที่ : .....

ผู้บังคับบัญชาเหนือขึ้นไป (ถ้ามี) :

☐ เห็นด้วยกับผลการประเมินข้างต้น

☐ มีความเห็นต่างจากการประเมินข้างต้น ดังนี้

.....

.....

ลงชื่อ : .....

(.....)

วันที่ : .....

แบบบันทึกการประเมินตอนที่ ๑

การประเมินประสิทธิภาพและประสิทธิผลการปฏิบัติงาน สายงานบริหารสถานศึกษา (๗๐ คะแนน)

ตัวชี้วัด	ผลการประเมิน ให้วงกลมล้อมรอบตัวเลขตามระดับคุณภาพ ที่สอดคล้องกับหลักฐานร่องรอยที่บันทึกไว้	บันทึกหลักฐานร่องรอย ให้ระบุข้อมูลสารสนเทศ/ หลักฐานที่สะท้อน ความรู้ความสามารถ
๑. ด้านการกำหนดนโยบายการบริหารจัดการสถานศึกษา		
๑.๑ จัดระบบการประกันคุณภาพและนำผลการประเมินไปใช้พัฒนาคุณภาพสถานศึกษา	**ระดับ ๕** มีการจัดทำและดำเนินการตามระบบการประกันคุณภาพอย่างต่อเนื่อง และมีผลการดำเนินการชัดเจน และนำผลการประเมินไปใช้พัฒนาคุณภาพสถานศึกษาได้ครบถ้วนทุกรายการตามมาตรฐานของการประกันคุณภาพ	๑) คำสั่งการประกันคุณภาพฯ ๒) การตรวจเยี่ยมการประกันคุณภาพภายใน ๓) สรุปผลการประเมินการประกันคุณภาพศึกษาประจำโรงเรียนตามตัวชี้วัดเพื่อเตรียมรับการประเมินภายนอก ๔) รายงานการประเมินตนเอง (SAR) ของสถานศึกษาปีปัจจุบันฯ ๕) ข้อเสนอแนะ/ปรับปรุงในปีที่ผ่านมา ๖) ผลความสำเร็จในการพัฒนา เช่น รูปภาพ เกียรติบัตร รางวัลต่าง ๆ หรือความก้าวหน้าฯ ๗) หลักฐานและร่องรอยอื่น ๆ เพิ่มเติมที่เกี่ยวข้อง
	ระดับ ๔ มีการจัดทำและดำเนินการตามระบบการประกันคุณภาพอย่างต่อเนื่อง และมีผลการดำเนินการชัดเจน และนำผลการประเมินไปใช้พัฒนาคุณภาพสถานศึกษาได้เกือบทุกรายการตามมาตรฐานของการประกันคุณภาพ	
	ระดับ ๓ มีการจัดทำและดำเนินการตามระบบการประกันคุณภาพ และมีผลการดำเนินการชัดเจน และนำผลการประเมินไปใช้พัฒนาคุณภาพสถานศึกษาได้บางรายการตามมาตรฐานของการประกันคุณภาพ	
	ระดับ ๒ มีการจัดทำและดำเนินการตามระบบการประกันคุณภาพ และมีผลการดำเนินการชัดเจน	
	ระดับ ๑ มีการจัดทำและดำเนินการตามระบบการประกันคุณภาพ	

ตัวชี้วัด	ผลการประเมิน ให้วงกลมล้อมรอบตัวเลขตามระดับคุณภาพ ที่สอดคล้องกับหลักฐานร่องรอยที่บันทึกไว้	บันทึกหลักฐานร่องรอย ให้ระบุข้อมูลสารสนเทศ /หลักฐานที่สะท้อน ความรู้ความสามารถ
๑.๒ กำหนดวิสัยทัศน์ พันธกิจ นโยบาย และแผนกลยุทธ์	**ระดับ ๕** มีวิสัยทัศน์ พันธกิจ นโยบาย และแผนกลยุทธ์ สำหรับสถานศึกษาที่เป็นปัจจุบัน ซึ่งมีความสอดคล้องและเหมาะสมกับสภาพบริบทของสถานศึกษา และมีผลดำเนินการสำเร็จตามแผนกลยุทธ์	๑) แผนพัฒนาการศึกษาฯ ๒) แผนปฏิบัติงานประจำปีฯ ๓) แผนกลยุทธ์ฯ /รายงานผลการดำเนินงานตามแผนฯ ๔) รายงานการประเมินตนเอง (SAR) ของสถานศึกษาปีปัจจุบันฯ ๕) ปฏิทินการปฏิบัติงานฯ ๖) แผนการใช้งบประมาณฯ ๗) การวิเคราะห์ SWOT และแผนกลยุทธ์ฯ ๘) สรุปผลการดำเนินงาน ๙) หลักฐานและร่องรอยอื่น ๆ เพิ่มเติมที่เกี่ยวข้อง
	ระดับ ๔ มีวิสัยทัศน์ พันธกิจ นโยบาย และแผนกลยุทธ์ สำหรับสถานศึกษาที่เป็นปัจจุบัน ซึ่งมีความสอดคล้องและเหมาะสมกับสภาพบริบทของสถานศึกษา และดำเนินการตามแผนกลยุทธ์	
	ระดับ ๓ มีวิสัยทัศน์ พันธกิจ นโยบาย และแผนกลยุทธ์ สำหรับสถานศึกษาที่เป็นปัจจุบัน ซึ่งมีความสอดคล้องและเหมาะสมกับสภาพบริบทของสถานศึกษา	
	ระดับ ๒ มีวิสัยทัศน์ พันธกิจ นโยบาย และแผนกลยุทธ์ สำหรับสถานศึกษาที่เป็นปัจจุบัน	
	ระดับ ๑ มีวิสัยทัศน์ พันธกิจ นโยบาย และแผนกลยุทธ์ สำหรับสถานศึกษา	

ตัวชี้วัด	ผลการประเมิน ให้วงกลมล้อมรอบตัวเลขตามระดับคุณภาพ ที่สอดคล้องกับหลักฐานร่องรอยที่บันทึกไว้	บันทึกหลักฐานร่องรอย ให้ระบุข้อมูลสารสนเทศ/ หลักฐานที่สะท้อนความรู้ ความสามารถ
๑.๓ สร้างความสัมพันธ์และการมีส่วนร่วมของครู บุคลากรในสถานศึกษา ผู้ปกครอง ชุมชน และสังคม	**ระดับ ๕** สร้างความสัมพันธ์ที่ดีกับครู บุคลากรในสถานศึกษา ผู้ปกครอง ชุมชน และสังคม โดยการมีส่วนร่วมในการพัฒนาสถานศึกษา	๑) แผนปฏิบัติการประจำปี ๒) บันทึกการประชุมครู/บุคลากร/ผู้ปกครอง/กรรมการสถานศึกษา ๓) รายงานผลการดำเนินงานโครงการ/กิจกรรม ๔) บันทึกข้อตกลง (MOU) หน่วยงานต่าง ๆ ด้านการศึกษาและอื่น ๆ ๕) ปฏิทินการปฏิบัติงานสร้างความสัมพันธ์ ๖) หลักฐานการมีส่วนร่วมในการพัฒนาสถานศึกษา ๗) รายงานผลการสำรวจความคิดเห็น/ความพึงพอใจ ๘) รูปภาพกิจกรรม ๙) หลักฐานและร่องรอยอื่น ๆ เพิ่มเติมที่เกี่ยวข้อง
	ระดับ ๔ สร้างความสัมพันธ์ที่ดีกับครู บุคลากรในสถานศึกษา ผู้ปกครอง และชุมชน โดยการมีส่วนร่วมในการพัฒนาสถานศึกษา	
	ระดับ ๓ สร้างความสัมพันธ์ที่ดีกับครู บุคลากรในสถานศึกษา และผู้ปกครอง โดยการมีส่วนร่วมในการพัฒนาสถานศึกษา	
	ระดับ ๒ สร้างความสัมพันธ์ที่ดีกับครู และบุคลากรในสถานศึกษา โดยการมีส่วนร่วมในการพัฒนาสถานศึกษา	
	ระดับ ๑ สร้างความสัมพันธ์ที่ดีกับครู และบุคลากรในสถานศึกษา	

ตัวชี้วัด	ผลการประเมิน ให้วงกลมล้อมรอบตัวเลขตามระดับคุณภาพ ที่สอดคล้องกับหลักฐานร่องรอยที่บันทึกไว้	บันทึกหลักฐานร่องรอย ให้ระบุข้อมูลสารสนเทศ/ หลักฐานที่สะท้อนความรู้ ความสามารถ
๒. ด้านการบริหารการจัดการเรียนรู้		
๒.๑ บริหารการพัฒนาหลักสูตร	**ระดับ ๕** มีการวิเคราะห์หลักสูตร มาตรฐานการเรียนรู้และตัวชี้วัด เพื่อพัฒนาหลักสูตรและประยุกต์ใช้หลักสูตรให้สอดคล้องกับความต้องการจำเป็นของสถานศึกษา มีการบูรณาการคุณธรรม จริยธรรมและค่านิยม ตลอดจนการจัดทำหน่วยการเรียนรู้ และมีผลการนำไปจัดการเรียนรู้ในสถานศึกษาได้จริง	๑) หลักสูตรสถานศึกษา/หลักสูตรกลุ่มสาระ/หลักสูตรแกนกลาง/หลักสูตรท้องถิ่น ๒) แผนการจัดการเรียนรู้/บันทึกหลังแผนการจัดการเรียนรู้ ๓) แผนการปฏิบัติการประจำปี ๔) แผนการสอน ๕) รายงานผลการดำเนินโครงการ/กิจกรรม/การประชุม อบรม สัมมนาการพัฒนาหลักสูตร ๖) รายงานการประเมินตนเอง (SAR) ของสถานศึกษา ๗) เอกสารการวิเคราะห์หลักสูตร ๘) การบูรณาการคุณธรรมจริยธรรมค่านิยมในหลักสูตรเพิ่มเติม ๙) การปรับปรุงหลักสูตรสถานศึกษา ๑๐) รายงานการวิจัยในชั้นเรียน ๑๑) การประเมินหลักสูตร ๑๒) สรุปรายงานผลการปฏิบัติงาน ๑๓) คำสั่ง/รูปภาพ ๑๔) หลักฐานและร่องรอยอื่น ๆ เพิ่มเติมที่เกี่ยวข้อง
	ระดับ ๔ มีการวิเคราะห์หลักสูตร มาตรฐานการเรียนรู้และตัวชี้วัด เพื่อพัฒนาหลักสูตรและประยุกต์ใช้หลักสูตรให้สอดคล้องกับความต้องการจำเป็นของสถานศึกษา มีการบูรณาการคุณธรรม จริยธรรมและค่านิยม ตลอดจนการจัดทำหน่วยการเรียนรู้ และนำไปจัดการเรียนรู้ในสถานศึกษา	
	ระดับ ๓ มีการวิเคราะห์หลักสูตร มาตรฐานการเรียนรู้และตัวชี้วัด เพื่อพัฒนาหลักสูตรและประยุกต์ใช้หลักสูตรให้สอดคล้องกับความต้องการจำเป็นของสถานศึกษา มีการบูรณาการคุณธรรม จริยธรรมและค่านิยม ตลอดจนการจัดทำหน่วยการเรียนรู้	
	ระดับ ๒ มีการวิเคราะห์หลักสูตร มาตรฐานการเรียนรู้และตัวชี้วัด เพื่อพัฒนาหลักสูตรให้สอดคล้องกับความต้องการจำเป็นของสถานศึกษา เพื่อจัดทำหน่วยการเรียนรู้	
	ระดับ ๑ มีการวิเคราะห์หลักสูตร มาตรฐานการเรียนรู้และตัวชี้วัด เพื่อจัดทำหน่วยการเรียนรู้	

ตัวชี้วัด	ผลการประเมิน ให้วงกลมล้อมรอบตัวเลขตามระดับคุณภาพ ที่สอดคล้องกับหลักฐานร่องรอยที่บันทึกไว้	บันทึกหลักฐานร่องรอย ให้ระบุข้อมูลสารสนเทศ/ หลักฐานที่สะท้อนความรู้ ความสามารถ
๒.๒ บริหารจัดการกระบวนการเรียนรู้	**ระดับ ๕** ส่งเสริม สนับสนุน และจัดให้มีหน่วยการเรียนรู้ การออกแบบการเรียนรู้ และแผนการจัดการเรียนรู้ที่สอดคล้องกัน และมีแผนการจัดการเรียนรู้ที่มีองค์ประกอบครบถ้วนตามรูปแบบที่ส่วนราชการหรือหน่วยงานการศึกษากำหนด เน้นกิจกรรมการเรียนรู้แบบปฏิบัติ มีสื่อนวัตกรรมและแหล่งเรียนรู้ที่เหมาะสมกับเนื้อหาสาระและกิจกรรมการเรียนรู้ โดยนำไปปฏิบัติการสอนจริง และมีบันทึกหลังสอน	๑) หลักสูตรสถานศึกษา ๒) สมุดนิเทศ ๓) แผนพัฒนาการศึกษาของโรงเรียน ๔) แผนปฏิบัติการ ๕) แผนจัดการเรียนรู้ ๖) แผนจัดการเรียนการสอน ๗) คำสั่งแต่งตั้งคณะกรรมการประเมินการจัดทำแผน/คำสั่งต่าง ๆ ๘) สื่อนวัตกรรมและทะเบียน ๙) แบบบันทึกหลังการสอน ๑๐) แบบประเมินผู้เรียน ๑๑) โครงสร้างการจัดการเรียนรู้ ๑๒) ออกแบบการเรียนรู้ตามตัวชี้วัดของหลักสูตร ๑๓) ส่งเสริมการใช้สื่อนวัตกรรมในการจัดการเรียนรู้ ๑๔) แผนจัดการเรียนรู้ที่บูรณาการสามารถนำไปใช้ได้จริง ๑๕) แบบตรวจประเมินผลของการจัดทำแผน ๑๖) สื่อ/ใบงาน/ผลงานนักเรียน/รางวัลครู/งานวิจัย ๑๗) สรุปผลการปฏิบัติงาน ๑๘) การส่งเสริมพัฒนาครู ๑๙) กิจกรรมการเรียนรู้แบบ Active Learning ๒๐) แหล่งเรียนรู้ทั้งภายในและภายนอกโรงเรียน ๒๑) หลักฐานและร่องรอยอื่น ๆ เพิ่มเติมที่เกี่ยวข้อง
	ระดับ ๔ ส่งเสริม สนับสนุน และจัดให้มีหน่วยการเรียนรู้ การออกแบบการเรียนรู้ และแผนการจัดการเรียนรู้ที่สอดคล้องกัน และมีแผนการจัดการเรียนรู้ที่มีองค์ประกอบครบถ้วน ตามรูปแบบที่ส่วนราชการหรือหน่วยงานการศึกษากำหนด เน้นกิจกรรมการเรียนรู้ แบบปฏิบัติมีสื่อนวัตกรรมและแหล่งเรียนรู้ที่เหมาะสมกับเนื้อหาสาระ และกิจกรรมการเรียนรู้ และนำไปปฏิบัติการสอนจริง	
	ระดับ ๓ ส่งเสริม สนับสนุน และจัดให้มีหน่วยการเรียนรู้ การออกแบบการเรียนรู้ และแผนการจัดการเรียนรู้ที่สอดคล้องกัน และมีแผนการจัดการเรียนรู้ที่มีองค์ประกอบครบถ้วน ตามรูปแบบที่ส่วนราชการหรือหน่วยงานการศึกษากำหนด เน้นกิจกรรมการเรียนรู้แบบปฏิบัติ มีสื่อนวัตกรรมและแหล่งเรียนรู้ที่เหมาะสมกับเนื้อหาสาระ และกิจกรรมการเรียนรู้	
	ระดับ ๒ ส่งเสริม สนับสนุน และจัดให้มีหน่วยการเรียนรู้ การออกแบบการเรียนรู้ และแผนการจัดการเรียนรู้ที่สอดคล้องกัน และมีแผนการจัดการเรียนรู้ที่มีองค์ประกอบครบถ้วน ตามรูปแบบที่ส่วนราชการหรือหน่วยงานการศึกษากำหนด เน้นกิจกรรมการเรียนรู้แบบปฏิบัติ มีสื่อนวัตกรรมและแหล่งเรียนรู้ที่เหมาะสมกับเนื้อหาสาระ	
	ระดับ ๑ ส่งเสริม สนับสนุน และจัดให้มีหน่วยการเรียนรู้ การออกแบบการเรียนรู้ และแผนการจัดการเรียนรู้ที่สอดคล้องกัน และมีแผนการจัดการเรียนรู้ที่มีองค์ประกอบครบถ้วน ตามรูปแบบที่ส่วนราชการหรือหน่วยงานการศึกษากำหนด	

ตัวชี้วัด	ผลการประเมิน ให้วงกลมล้อมรอบตัวเลขตามระดับคุณภาพ ที่สอดคล้องกับหลักฐานร่องรอยที่บันทึกไว้	บันทึกหลักฐานร่องรอย ให้ระบุข้อมูลสารสนเทศ/ หลักฐานที่สะท้อนความรู้ ความสามารถ
๒.๓ จัดระบบและนิเทศการจัดการเรียนรู้	**ระดับ ๕** มีแผนการนิเทศตามระบบการนิเทศการจัดการเรียนรู้ และดำเนินการนิเทศการจัดการเรียนรู้ตามแผนที่กำหนด นำผลการนิเทศไปแก้ปัญหาและหรือพัฒนาการจัดการเรียนรู้ ติดตามประเมินผลปรับปรุงแก้ไขหรือพัฒนาอย่างต่อเนื่อง มีผลการจัดการเรียนรู้ในระดับดีมากตามบริบทของสถานศึกษา	๑) ปฏิทิน/แผนการนิเทศ/แผนพัฒนาครู ๒) บันทึกผลการนิเทศ/หลักฐานการนิเทศ/สมุดนิเทศ ๓) คำสั่งแต่งตั้งคณะกรรมการนิเทศภายในโรงเรียน ๔) โครงการ ๕) รายงานผลโครงการ/รายงานการนิเทศ/บันทึกการประชุม ๖) การปรับปรุงและพัฒนาการนิเทศ ๗) ภาพถ่ายการนิเทศ/ภาพถ่ายกิจกรรม ๘) คู่มือการวัดผล/คู่มือการนิเทศ ๙) การนำผลนิเทศไปใช้แก้ปัญหาและพัฒนาการจัดการเรียนรู้อย่างต่อเนื่อง ๑๐) มีผลการจัดการเรียนรู้ในระดับดีมากตามบริบทของโรงเรียน ๑๑) รายงานผลสัมฤทธิ์ทางเรียนของสถานศึกษา/รายงานผลการประเมินตนเอง (SAR) ๑๒) หลักฐานและร่องรอยอื่น ๆ เพิ่มเติมที่เกี่ยวข้อง
	ระดับ ๔ มีแผนการนิเทศตามระบบการนิเทศการจัดการเรียนรู้ และดำเนินการนิเทศการจัดการเรียนรู้ตามแผนที่กำหนด นำผลการนิเทศไปแก้ปัญหาและหรือพัฒนาการจัดการเรียนรู้ ติดตามประเมินผลปรับปรุงแก้ไขหรือพัฒนาอย่างต่อเนื่อง มีผลการจัดการเรียนรู้ในระดับดีตามบริบทของสถานศึกษา	
	ระดับ ๓ มีแผนการนิเทศตามระบบการนิเทศการจัดการเรียนรู้ และดำเนินการนิเทศการจัดการเรียนรู้ตามแผนที่กำหนด นำผลการนิเทศไปแก้ปัญหาและหรือพัฒนาการจัดการเรียนรู้ ติดตามประเมินผลปรับปรุงแก้ไขหรือพัฒนาอย่างต่อเนื่อง	
	ระดับ ๒ มีแผนการนิเทศตามระบบการนิเทศการจัดการเรียนรู้ และดำเนินการนิเทศการจัดการเรียนรู้ตามแผนที่กำหนด นำผลการนิเทศไปแก้ปัญหาและหรือพัฒนาการจัดการเรียนรู้	
	ระดับ ๑ มีแผนการนิเทศตามระบบการนิเทศการจัดการเรียนรู้ และดำเนินการนิเทศการจัดการเรียนรู้ตามแผนที่กำหนด	

ตัวชี้วัด	ผลการประเมิน ให้วงกลมล้อมรอบตัวเลขตามระดับคุณภาพ ที่สอดคล้องกับหลักฐานร่องรอยที่บันทึกไว้	บันทึกหลักฐานร่องรอย ให้ระบุข้อมูลสารสนเทศ/ หลักฐานที่สะท้อน ความรู้ความสามารถ
๒.๔ จัดระบบและประเมินผลการเรียนรู้ของผู้เรียน	**ระดับ ๕** มีระบบการวัดและประเมินผลการเรียนรู้ของผู้เรียน โดยมีการวัดและประเมินผลที่หลากหลาย และมีการประเมินตามสภาพจริง โดยดำเนินการตามระบบที่กำหนดและสอดคล้องกับจุดประสงค์การเรียนรู้ กิจกรรมการเรียนรู้ และผลการเรียนรู้ของผู้เรียน	๑) คำสั่งแต่งตั้งคณะกรรมการวัดผลและประเมินผลผู้เรียนประจำปี ๒) ข้อสอบทั้งภาคความรู้และปฏิบัติ ๓) กิจกรรมที่ผู้เรียนได้ทำ ๔) สื่อ นวัตกรรม ๕) แผนการจัดการการเรียนรู้ ๖) แบบประเมินผู้เรียน ๗) ผลสัมฤทธิ์ทางการเรียนของผู้เรียน ๘) หลักฐานการวัดผลประเมินผล จากกิจกรรมที่หลากหลาย เช่น โครงงาน แฟ้มสะสมงาน เป็นต้น ๙) หลักฐานการวิเคราะห์ข้อสอบ ๑๐) แบบสอบถามความพึงพอใจของผู้เรียน ครู ในกลุ่มสาระในการประเมินผลการจัดการเรียนรู้ ๑๑) คู่มือการวัดผล ประเมินผลสถานศึกษา ๑๒) บันทึกหลังการสอน ๑๓) ตัวชี้วัดรายปีและผลการเรียนรู้รายวิชา ๑๔) รูปแบบการวัดและประเมินผล ๑๕) รายงานผลการประเมินตามสภาพจริง ๑๖) หลักฐานและร่องรอยอื่น ๆ เพิ่มเติมที่เกี่ยวข้อง
	ระดับ ๔ มีระบบการวัดและประเมินผลการเรียนรู้ของผู้เรียน โดยมีการวัดและประเมินผลที่หลากหลาย และมีการประเมินตามสภาพจริง โดยดำเนินการตามระบบที่กำหนดและสอดคล้องกับจุดประสงค์การเรียนรู้ และกิจกรรมการเรียนรู้	
	ระดับ ๓ มีระบบการวัดและประเมินผลการเรียนรู้ของผู้เรียนและมีการประเมินตามสภาพจริง โดยดำเนินการตามระบบที่กำหนดและสอดคล้องกับจุดประสงค์การเรียนรู้	
	ระดับ ๒ มีระบบการวัดและประเมินผลการเรียนรู้ของผู้เรียนและดำเนินการตามระบบที่กำหนด และสอดคล้องกับจุดประสงค์การเรียนรู้	
	ระดับ ๑ มีระบบการวัดและประเมินผลการเรียนรู้ของผู้เรียนและดำเนินการตามระบบที่กำหนด	

ตัวชี้วัด	ผลการประเมิน ให้วงกลมล้อมรอบตัวเลขตามระดับคุณภาพ ที่สอดคล้องกับหลักฐานร่องรอยที่บันทึกไว้	บันทึกหลักฐานร่องรอย ให้ระบุข้อมูลสารสนเทศ/ หลักฐานที่สะท้อนความรู้ ความสามารถ
๒.๕ บริหารจัดการเทคโนโลยีสารสนเทศเพื่อการเรียนรู้	**ระดับ ๕** มีระบบการจัดหาการให้บริการและการจัดเก็บเทคโนโลยีสารสนเทศเพื่อการเรียนรู้ โดยมีการติดตามและประเมินผลการบริหารจัดการเทคโนโลยีสารสนเทศ และนำผลการประเมินดังกล่าวปรับปรุงแก้ไขและหรือพัฒนาเทคโนโลยีสารสนเทศให้มีประสิทธิภาพประสิทธิผลยิ่งขึ้น	๑) แผน/โครงการ/กิจกรรม ๒) ทะเบียน สื่อ นวัตกรรมเทคโนโลยีทางการศึกษา ๓) หลักฐานการจัดซื้อจัดจ้าง/เช่า ๔) บันทึกการนิเทศ ๕) ทะเบียนคุมสื่อ/บันทึกสถิติ ๖) หลักฐานการใช้ ๗) ภาพถ่าย ๘) การติดตามประเมินผล ๙) การนำผลการประเมินไปปรับปรุงแก้ไขและพัฒนาเทคโนโลยีสารสนเทศ ๑๐) การประเมินความพึงพอใจ ๑๑) แบบประเมินการบริหารจัดการเทคโนโลยี ๑๒) สรุปรายงาน/แบบประเมินผล ๑๓) เว็บไซต์โรงเรียน ๑๔) คำสั่ง ๑๕) หลักฐานและร่องรอยอื่น ๆ เพิ่มเติมที่เกี่ยวข้อง
	ระดับ ๔ มีระบบการจัดหาการให้บริการและการจัดเก็บเทคโนโลยีสารสนเทศเพื่อการเรียนรู้ โดยมีการติดตามและประเมินผลการบริหารจัดการเทคโนโลยีสารสนเทศ และนำผลการประเมินดังกล่าวปรับปรุงแก้ไขและหรือพัฒนาเทคโนโลยีสารสนเทศ	
	ระดับ ๓ มีระบบการจัดหาการให้บริการและการจัดเก็บเทคโนโลยีสารสนเทศเพื่อการเรียนรู้ โดยมีการติดตามและประเมินผลการบริหารจัดการเทคโนโลยีสารสนเทศ	
	ระดับ ๒ มีระบบการจัดหาการให้บริการและการจัดเก็บเทคโนโลยีสารสนเทศเพื่อการเรียนรู้ โดยมีการติดตามผลการบริหารจัดการเทคโนโลยีสารสนเทศ	
	ระดับ ๑ มีระบบการจัดหาการให้บริการและการจัดเก็บเทคโนโลยีสารสนเทศเพื่อการเรียนรู้	

ตัวชี้วัด	ผลการประเมิน ให้วงกลมล้อมรอบตัวเลขตามระดับคุณภาพ ที่สอดคล้องกับหลักฐานร่องรอยที่บันทึกไว้	บันทึกหลักฐานร่องรอย ให้ระบุข้อมูลสารสนเทศ/ หลักฐานที่สะท้อนความรู้ ความสามารถ
๓. ด้านการบริหารจัดการงานทั่วไปของสถานศึกษา		
๓.๑ บริหารจัดการงบประมาณ การเงินและสินทรัพย์	**ระดับ ๕** มีระบบและการดำเนินการตามระบบการจัดการงบประมาณ การเงินและสินทรัพย์ถูกต้องตามกฎหมาย ระเบียบแบบแผนทางราชการ มีความโปร่งใสและตรวจสอบได้ และเป็นปัจจุบัน ตลอดจนการนำเทคโนโลยีมาใช้การบริหารจัดการอย่างเหมาะสม และสามารถสนับสนุนการบริหารจัดการบริหารสถานศึกษาได้เป็นอย่างดี	๑) ประชุมจัดทำแผนโครงการ ๒) คำสั่งมอบหมายงาน ๓) คำสั่งแต่งตั้งคณะกรรมการดำเนินการ ๔) แผนการใช้งบประมาณประจำปี/แผนปฏิบัติการ ๕) รายงานสรุปโครงการตามงบประมาณที่ใช้ ๖) การตรวจสอบติดตามจาก สตง. ๗) การจัดเก็บและรายงานผลโดยใช้สารสนเทศ ๘) แผนปฏิบัติการประจำปี ๙) คณะกรรมการตรวจสอบการดำเนินงานตามโครงการ ๑๐) ทะเบียนคุมพัสดุ ๑๑) ระบบบริหารงบประมาณการเงินและพัสดุ ๑๒) เอกสารการตรวจสอบภายใน ๑๓) การประเมินผลโครงการในแผนปฏิบัติการ ๑๔) หลักฐานและร่องรอยอื่น ๆ เพิ่มเติมที่เกี่ยวข้อง
	ระดับ ๔ มีระบบและการดำเนินการตามระบบการจัดการงบประมาณ การเงินและสินทรัพย์ถูกต้องตามกฎหมาย ระเบียบแบบแผนทางราชการ มีความโปร่งใสและตรวจสอบได้ และเป็นปัจจุบัน ตลอดจนการนำเทคโนโลยีมาใช้การบริหารจัดการอย่างเหมาะสม และสามารถสนับสนุนการบริหารจัดการบริหารสถานศึกษาได้	
	ระดับ ๓ มีระบบและการดำเนินการตามระบบการจัดการงบประมาณ การเงินและสินทรัพย์ถูกต้องตามกฎหมาย ระเบียบแบบแผนทางราชการ มีหลักฐานตรวจสอบได้ และเป็นปัจจุบัน และสามารถสนับสนุนการบริหารจัดการบริหารสถานศึกษาได้	
	ระดับ ๒ มีระบบและการดำเนินการตามระบบการจัดการงบประมาณ การเงินและสินทรัพย์ถูกต้องตามกฎหมาย ระเบียบแบบแผนทางราชการ มีหลักฐานตรวจสอบได้ และเป็นปัจจุบัน	
	ระดับ ๑ มีระบบและการดำเนินการตามระบบการจัดการงบประมาณ การเงินและสินทรัพย์ถูกต้องตามกฎหมาย ระเบียบแบบแผนทางราชการ มีหลักฐานตรวจสอบได้	

ตัวชี้วัด	ผลการประเมิน ให้วงกลมล้อมรอบตัวเลขตามระดับคุณภาพ ที่สอดคล้องกับหลักฐานร่องรอยที่บันทึกไว้	บันทึกหลักฐานร่องรอย ให้ระบุข้อมูลสารสนเทศ/ หลักฐานที่สะท้อนความรู้ ความสามารถ
๓.๒ บริหารและพัฒนาทรัพยากรบุคคล	**ระดับ ๕** มีการวิเคราะห์ สังเคราะห์เพื่อจัดทำแผนอัตรากำลังของสถานศึกษา มีการกำหนดมาตรฐาน ภาระงานของข้าราชการครูและบุคลากรทางการศึกษาในสถานศึกษา มีแผนการสรรหา การพัฒนาความรู้ ทักษะ และคุณลักษณะของบุคคลให้เหมาะสมกับมาตรฐาน ภาระงาน และมีการดำเนินการบริหารและพัฒนาทรัพยากรบุคคลได้ผลดีเป็นที่ประจักษ์ โดยใช้เทคโนโลยีสารสนเทศที่เหมาะสม	๑) กรอบอัตรากำลังของสถานศึกษา/แผนอัตรากำลังขอสถานศึกษา ๒) บันทึกความต้องการวิชาเอก ๓) โครงการ/การบริหารงานบุคคล ๔) แผนปฏิบัติการประจำปี ๕) การประเมินโครงการ ๖) คำสั่งแต่งตั้งการประเมินครูและบุคลากร ๗) คำสั่งมอบหมายการปฏิบัติงาน ๘) การวิเคราะห์จัดทำแผน ๙) ข้อมูลบุคลากร ภาระงานของบุคลากร ๑๐) โครงสร้างองค์กร ๑๑) แผนพัฒนาบุคคล ๑๒) รายงานประจำปี ๑๓) รายงานการอบรมแผนพัฒนาครู ๑๔) คู่มือการปฏิบัติงานของข้าราชการครูและบุคลากรทางการศึกษา ๑๕) กิจกรรมการจัดทำแผนโรงเรียน ๑๖) หลักฐานและร่องรอยอื่น ๆ เพิ่มเติมที่เกี่ยวข้อง
	ระดับ ๔ มีการวิเคราะห์ สังเคราะห์เพื่อจัดทำแผนอัตรากำลังของสถานศึกษา มีการกำหนดมาตรฐาน ภาระงานของข้าราชการครูและบุคลากรทางการศึกษาในสถานศึกษามีแผนการสรรหา การพัฒนาความรู้ ทักษะ และคุณลักษณะของบุคคลให้เหมาะสมกับมาตรฐาน ภาระงาน และมีการดำเนินการบริหารและพัฒนาทรัพยากรบุคคลโดยใช้เทคโนโลยีสารสนเทศที่เหมาะสม	
	ระดับ ๓ มีการวิเคราะห์ สังเคราะห์เพื่อจัดทำแผนอัตรากำลังของสถานศึกษา มีการกำหนดมาตรฐาน ภาระงานของข้าราชการครูและบุคลากรทางการศึกษาในสถานศึกษา มีแผนการสรรหา การพัฒนาความรู้ ทักษะ และคุณลักษณะของบุคคลให้เหมาะสมกับมาตรฐาน ภาระงาน และมีการดำเนินการบริหารและพัฒนาทรัพยากรบุคคล	
	ระดับ ๒ มีการวิเคราะห์ สังเคราะห์เพื่อจัดทำแผนอัตรากำลังของสถานศึกษา มีการกำหนดมาตรฐาน ภาระงานของข้าราชการครูและบุคลากรทางการศึกษาในสถานศึกษามีแผนการสรรหา การพัฒนาความรู้ ทักษะ และคุณลักษณะของบุคคลให้เหมาะสมกับมาตรฐาน และภาระงาน	
	ระดับ ๑ มีแผนอัตรากำลังของสถานศึกษา มีการกำหนดมาตรฐานภาระงานของข้าราชการครูและบุคลากรทางการศึกษาในสถานศึกษา มีแผนการสรรหา การพัฒนาความรู้ ทักษะและคุณลักษณะของบุคคลให้เหมาะสมกับมาตรฐาน และภาระงาน	

ตัวชี้วัด	ผลการประเมิน ให้วงกลมล้อมรอบตัวเลขตามระดับคุณภาพ ที่สอดคล้องกับหลักฐานร่องรอยที่บันทึกไว้	บันทึกหลักฐานร่องรอย ให้ระบุข้อมูลสารสนเทศ /หลักฐานที่สะท้อน ความรู้ความสามารถ
๓.๓ บริหารจัดการอาคารสถานที่สภาพแวดล้อมและบรรยากาศให้เอื้อต่อการเรียนรู้	**ระดับ ๕** บริหารจัดการอาคารสถานที่ใช้ประโยชน์สูงสุดเหมาะสมกับบริบทของสถานศึกษา จัดสภาพแวดล้อมทางด้านกายภาพ ทางวิชาการและทางธรรมชาติ ที่มีความปลอดภัย ถูกต้องตามหลักสุขลักษณะ เสริมสร้างบรรยากาศให้ผู้เรียนและบุคลากรในสถานศึกษาอยู่อย่างมีความสุข และเอื้อต่อการเรียนรู้ของผู้เรียน	๑) แผนผัง อาคาร สถานที่ ๒) แผนพัฒนาโรงเรียน อาคารเรียน และบริเวณโรงเรียน ๓) โครงการ/แผนงาน / กิจกรรม/แผนปฏิบัติการประจำปี ๔) คำสั่งปฏิบัติหน้าที่เวรรักษาความปลอดภัย ๕) แบบสำรวจความพึงพอใจมาตรฐานความปลอดภัยภายในโรงเรียน ๖) การจัดบรรยากาศภายในโรงเรียน ๗) การจัดทำห้องปฏิบัติการต่าง ๆ ที่เอื้อต่อการเรียนรู้ ๘) บันทึกซ่อมแซม ปรับปรุงอาคาร สถานที่ ๙) คู่มือการใช้สถานที่/บันทึกสภาพจริง ๑๐) หลักฐานและร่องรอยอื่น ๆ เพิ่มเติมที่เกี่ยวข้อง
	ระดับ ๔ บริหารจัดการอาคารสถานที่ใช้ประโยชน์สูงสุดเหมาะสมกับบริบทของสถานศึกษาจัดสภาพแวดล้อมทางด้านกายภาพ ทางวิชาการและทางธรรมชาติ ที่มีความปลอดภัย ถูกต้องตามหลักสุขลักษณะ เสริมสร้างบรรยากาศให้ผู้เรียนและบุคลากรในสถานศึกษาอยู่อย่างมีความสุข	
	ระดับ ๓ บริหารจัดการอาคารสถานที่ใช้ประโยชน์เหมาะสมกับบริบทของสถานศึกษา จัดสภาพแวดล้อมทางด้านกายภาพ ทางวิชาการและทางธรรมชาติ ที่มีความปลอดภัย และถูกต้องตามหลักสุขลักษณะ	
	ระดับ ๒ บริหารจัดการอาคารสถานที่ใช้ประโยชน์เหมาะสมกับบริบทของสถานศึกษา จัดสภาพแวดล้อมทางด้านกายภาพ ทางวิชาการและทางธรรมชาติ ที่มีความปลอดภัย	
	ระดับ ๑ บริหารจัดการอาคารสถานที่ใช้ประโยชน์เหมาะสมกับบริบทของสถานศึกษา	

ตัวชี้วัด	ผลการประเมิน ให้วงกลมล้อมรอบตัวเลขตามระดับคุณภาพ ที่สอดคล้องกับหลักฐานร่องรอยที่บันทึกไว้	บันทึกหลักฐานร่องรอย ให้ระบุข้อมูลสารสนเทศ /หลักฐานที่สะท้อน ความรู้ความสามารถ
๓.๔ บริหารกิจการนักเรียนและจัดระบบดูแลช่วยเหลือผู้เรียน	**ระดับ ๕** จัดให้มีข้อมูลสารสนเทศสมบูรณ์ครบถ้วนเป็นปัจจุบัน เพื่อส่งเสริมสนับสนุนให้ดำเนินการ ตามระบบดูแลช่วยเหลือผู้เรียนทุกขั้นตอนให้เหมาะสมกับสภาพบริบทของสถานศึกษา	๑) ระเบียนสะสม ๒) บันทึกการคัดกรองนักเรียน ๓) แบบคัดกรอง/รายชื่อนักเรียนตามระบบดูแลช่วยเหลือ ๔) แฟ้มข้อมูลระบบดูแลช่วยเหลือนักเรียน ๕) ทะเบียนคุมนักเรียน ๖) การบันทึกออกเยี่ยมบ้านนักเรียนและสรุปผล ๖) โครงการระบบดูแลช่วยเหลือนักเรียน ๗) ระบบการจัดเก็บข้อมูลในระบบดูแลช่วยเหลือนักเรียน ๘) การประเมินความพึงพอใจ ๙) แบบรายงานระบบดูแลช่วยเหลือ ๑๐) คำสั่งแต่งตั้งครูที่ปรึกษา/คำสั่งแต่งตั้งระบบดูแล ๑๑) ข้อมูลการได้รับการสนับสนุนจากองค์กรต่าง ๆ ๑๒) แบบประเมิน ๑๓) หลักฐานและร่องรอยอื่น ๆ เพิ่มเติมที่เกี่ยวข้อง
	ระดับ ๔ จัดให้มีข้อมูลสารสนเทศสมบูรณ์ครบถ้วน เป็นปัจจุบัน เพื่อส่งเสริมสนับสนุนให้ดำเนินการ ตามระบบดูแลช่วยเหลือผู้เรียนทุกขั้นตอน	
	ระดับ ๓ จัดให้มีข้อมูลสารสนเทศสมบูรณ์ครบถ้วน เป็นปัจจุบัน เพื่อส่งเสริมสนับสนุนให้ดำเนินการ ตามระบบดูแลช่วยเหลือผู้เรียน	
	ระดับ ๒ จัดให้มีข้อมูลสารสนเทศสมบูรณ์ครบถ้วน เพื่อส่งเสริมสนับสนุนให้ดำเนินการตามระบบดูแลช่วยเหลือผู้เรียน	
	ระดับ ๑ จัดให้มีข้อมูลสารสนเทศ เพื่อส่งเสริมสนับสนุนให้ดำเนินการตามระบบดูแลช่วยเหลือผู้เรียน	

ตัวชี้วัด	ผลการประเมิน ให้วงกลมล้อมรอบตัวเลขตามระดับคุณภาพ ที่สอดคล้องกับหลักฐานร่องรอยที่บันทึกไว้	บันทึกหลักฐานร่องรอย ให้ระบุข้อมูลสารสนเทศ /หลักฐานที่สะท้อน ความรู้ความสามารถ
๔. ด้านการพัฒนาตนเองและพัฒนาวิชาชีพ		
๔.๑ วางแผนและพัฒนาตนเองด้านความรู้ ทักษะ และคุณลักษณะบุคคล สำหรับผู้ดำรงตำแหน่งผู้บริหารสถานศึกษา	**ระดับ ๕** มีแผนและดำเนินการตามแผนการพัฒนาตนเองให้มีความรู้ ทักษะ และคุณลักษณะบุคคลเหมาะสมกับตำแหน่งผู้บริหารสถานศึกษาที่ดี ปฏิบัติตนเป็นแบบอย่างที่ดีแก่ผู้บริหารสถานศึกษาอื่นผู้เรียน ครู ผู้ปกครอง และประชาชนทั่วไป	๑) แผน/โครงการปฏิบัติงาน ๒) แผนการพัฒนาตนเอง ๓) หลักฐานการเข้าร่วมประชุมสัมมนา อบรม ๔) แบบสำรวจความคิดเห็น/ความพึงพอใจ ๕) เกียรติบัตร/ผลงาน รางวัลที่ได้รับ/รูปภาพ ๖) รายงานการอบรมประชุมสัมมนาประจำปี ๗) แฟ้มสะสมผลงาน ๘) เอกสารหลักฐานการพัฒนาตนเอง ๙) แผนพัฒนาตนเอง ๑๐) รายงานผลการพัฒนาตนเอง ๑๑) ข้อมูลการประเมินความพึงพอใจผู้มีส่วนเกี่ยวข้อง ๑๒) หลักฐานและร่องรอยอื่น ๆ เพิ่มเติมที่เกี่ยวข้อง
	ระดับ ๔ มีแผนและดำเนินการตามแผนการพัฒนาตนเองให้มีความรู้ ทักษะ และคุณลักษณะบุคคลเหมาะสมกับตำแหน่งผู้บริหารสถานศึกษาที่ดี ปฏิบัติตนเป็นแบบอย่างที่ดีแก่ผู้เรียน ครู ผู้ปกครอง และประชาชนทั่วไป	
	ระดับ ๓ มีแผนและดำเนินการตามแผนการพัฒนาตนเองให้มีความรู้ ทักษะ และคุณลักษณะบุคคลเหมาะสมกับตำแหน่งผู้บริหารสถานศึกษาที่ดี ปฏิบัติตนเป็นแบบอย่างที่ดีแก่ผู้เรียน ครู และผู้ปกครอง	
	ระดับ ๒ มีแผนและดำเนินการตามแผนการพัฒนาตนเองให้มีความรู้ ทักษะ และคุณลักษณะบุคคลเหมาะสมกับตำแหน่งผู้บริหารสถานศึกษาที่ดี ปฏิบัติตนเป็นแบบอย่างที่ดีแก่ผู้เรียนและครู	
	ระดับ ๑ มีแผนและดำเนินการตามแผนการพัฒนาตนเองให้มีความรู้ ทักษะ และคุณลักษณะบุคคลเหมาะสมกับตำแหน่งผู้บริหารสถานศึกษาที่ดี	

ตัวชี้วัด	ผลการประเมิน ให้วงกลมล้อมรอบตัวเลขตามระดับคุณภาพ ที่สอดคล้องกับหลักฐานร่องรอยที่บันทึกไว้	บันทึกหลักฐานร่องรอย ให้ระบุข้อมูลสารสนเทศ /หลักฐานที่สะท้อนความรู้ ความสามารถ
๔.๒ ส่งเสริมและพัฒนาผู้อื่นด้านความรู้ ทักษะ คุณธรรม จริยธรรม และจรรยาบรรณวิชาชีพ	**ระดับ ๕** มีแผนและดำเนินการตามแผนส่งเสริมและพัฒนาครูและบุคลากรในสถานศึกษาด้านความรู้ ทักษะ คุณธรรม จริยธรรม และจรรยาบรรณวิชาชีพ ปรากฏผลดีมาก และสามารถตรวจสอบได้	๑) แผนปฏิบัติการประจำปี ๒) โครงการ กิจกรรมที่เกี่ยวข้องกับการส่งเสริมและพัฒนา ๓) เกียรติบัตร/รางวัล/ภาพถ่าย ๔) คำสั่งผู้รับผิดชอบโครงการ ๕) ผลการประเมินตนเอง ๖) รายงานการพัฒนา ๗) โครงการพัฒนาครูและบุคลากร ๘) การอบรมและพัฒนาของครูและบุคลากร ๙) การเผยแพร่ผลการอบรม/สัมมนา ๑๐) การประชุมครูและบุคลากร ๑๑) แผนพัฒนาบุคลากร ๑๒) รายงานผลการปฏิบัติงาน ๑๓) สรุปรายงานผลการพัฒนา ๑๔) หลักฐานและร่องรอยอื่น ๆ เพิ่มเติมที่เกี่ยวข้อง
	ระดับ ๔ มีแผนและดำเนินการตามแผนส่งเสริมและพัฒนาครูและบุคลากรในสถานศึกษาด้านความรู้ ทักษะ คุณธรรม จริยธรรม และจรรยาบรรณวิชาชีพ ปรากฏผลดี และสามารถตรวจสอบได้	
	ระดับ ๓ มีแผนและดำเนินการตามแผนส่งเสริมและพัฒนาครูและบุคลากรในสถานศึกษาด้านความรู้ ทักษะ คุณธรรม จริยธรรม และจรรยาบรรณวิชาชีพ ปรากฏผลดี	
	ระดับ ๒ มีแผนและดำเนินการตามแผนส่งเสริมและพัฒนาครูและบุคลากรในสถานศึกษาด้านความรู้ ทักษะ คุณธรรม จริยธรรม และจรรยาบรรณวิชาชีพ	
	ระดับ ๑ มีแผนส่งเสริมและพัฒนาครูและบุคลากรในสถานศึกษาด้านความรู้ ทักษะ คุณธรรม จริยธรรมและจรรยาบรรณวิชาชีพ	

ตัวชี้วัด	ผลการประเมิน ให้วงกลมล้อมรอบตัวเลขตามระดับคุณภาพ ที่สอดคล้องกับหลักฐานร่องรอยที่บันทึกไว้	บันทึกหลักฐานร่องรอย ให้ระบุข้อมูลสารสนเทศ /หลักฐานที่สะท้อน ความรู้ความสามารถ
๔.๓ เป็นผู้นำในชุมชนการเรียนรู้ทางวิชาชีพ	**ระดับ ๕** เสริมสร้างชุมชนการเรียนรู้ทางวิชาชีพในสถานศึกษา มีผลให้เกิดการเปลี่ยนแปลงด้วยการเรียนรู้จากการปฏิบัติงานที่มีผลต่อผู้เรียน ร่วมมือกับเพื่อนครู สถานศึกษาอื่นศึกษานิเทศก์และนักวิชาการที่เกี่ยวข้องจนได้นวัตกรรมการจัดการเรียนรู้	๑) แผนงาน/โครงการ ๒) แผนปฏิบัติการประจำปี ๓) หนังสือเชิญชุมชน/ผู้ปกครอง ๔) ตารางการให้อบรม/ความรู้ ๕) บันทึกการประชุม ๖) คำสั่งแต่งตั้งคณะกรรมการอบรม ๗) ผลงาน/นวัตกรรม ๘) รายงานการประชุม/อบรม/สัมมนา ๙) เกียรติบัตร/ภาพถ่ายกิจกรรม ๑๐) รายงานผลการจัดกิจกรรมและข้อเสนอแนะ ๑๑) รายงานผลการสร้างเครือข่ายการเรียนรู้ ๑๒) บันทึกการร่วมมือของเครือข่าย ๑๓) แบบประเมินความพึงพอใจ ๑๔) หลักฐานและร่องรอยอื่น ๆ เพิ่มเติมที่เกี่ยวข้อง
	ระดับ ๔ เสริมสร้างชุมชนการเรียนรู้ทางวิชาชีพในสถานศึกษา มีผลให้เกิดการเปลี่ยนแปลงด้วยการเรียนรู้จากการปฏิบัติงานที่มีผลต่อผู้เรียน ร่วมมือกับเพื่อนครู สถานศึกษาอื่นศึกษานิเทศก์และนักวิชาการที่เกี่ยวข้อง	
	ระดับ ๓ เสริมสร้างชุมชนการเรียนรู้ทางวิชาชีพในสถานศึกษา มีผลให้เกิดการเปลี่ยนแปลงด้วยการเรียนรู้จากการปฏิบัติงานที่มีผลต่อผู้เรียน ร่วมมือกับเพื่อนครู สถานศึกษาอื่นและศึกษานิเทศก์	
	ระดับ ๒ เสริมสร้างชุมชนการเรียนรู้ทางวิชาชีพในสถานศึกษา มีผลให้เกิดการเปลี่ยนแปลงด้วยการเรียนรู้จากการปฏิบัติงานที่มีผลต่อผู้เรียน ร่วมมือกับเพื่อนครู และสถานศึกษาอื่น	
	ระดับ ๑ เสริมสร้างชุมชนการเรียนรู้ทางวิชาชีพในสถานศึกษา มีผลให้เกิดการเปลี่ยนแปลงด้วยการเรียนรู้จากการปฏิบัติงานที่มีผลต่อผู้เรียน	

ตัวชี้วัด	ผลการประเมิน ให้วงกลมล้อมรอบตัวเลขตามระดับคุณภาพ ที่สอดคล้องกับหลักฐานร่องรอยที่บันทึกไว้	บันทึกหลักฐานร่องรอย ให้ระบุข้อมูลสารสนเทศ /หลักฐานที่สะท้อน ความรู้ความสามารถ
๕. งานอื่นที่ได้รับมอบหมาย	**ระดับ ๕** ปฏิบัติงานอื่นที่ได้รับมอบหมายที่เกี่ยวข้องกับภารกิจของสถานศึกษาตามนโยบายของรัฐบาล กระทรวง และส่วนราชการเจ้าสังกัด มีผลสำเร็จตามนโยบายดังกล่าวทั้งทางด้านปริมาณและคุณภาพด้วยความรวดเร็วตามระยะเวลาที่กำหนด	๑) โครงการ/กิจกรรม แผนปฏิบัติการประจำปี ๒) นโยบายของหน่วยงานที่เกี่ยวข้อง ๓) ภารกิจของสถานศึกษา ๔) คำสั่งมอบหมาย ๕) เกียรติบัตร/รางวัล ๖) ภาพถ่าย/ภาพกิจกรรม ๗) รายงานผลการดำเนินการจัดการศึกษา ๘) สรุปผลการปฏิบัติงานตามโครงการ ๙) แฟ้มสะสมงาน ๑๐) การจัดประชุมครู/บุคลากร ๑๑) หลักฐานและร่องรอยอื่น ๆ เพิ่มเติมที่เกี่ยวข้อง
	ระดับ ๔ ปฏิบัติงานอื่นที่ได้รับมอบหมายที่เกี่ยวข้องกับภารกิจของสถานศึกษาตามนโยบายของรัฐบาล กระทรวง และส่วนราชการเจ้าสังกัด มีผลสำเร็จตามนโยบายดังกล่าวทั้งทางด้านปริมาณและคุณภาพ	
	ระดับ ๓ ปฏิบัติงานอื่นที่ได้รับมอบหมายที่เกี่ยวข้องกับภารกิจของสถานศึกษาตามนโยบายของรัฐบาล กระทรวง และส่วนราชการเจ้าสังกัด มีผลสำเร็จตามนโยบายดังกล่าว	
	ระดับ ๒ ปฏิบัติงานอื่นที่ได้รับมอบหมายที่เกี่ยวข้องกับภารกิจของสถานศึกษาตามนโยบายของรัฐบาล กระทรวง และส่วนราชการเจ้าสังกัด	
	ระดับ ๑ ปฏิบัติงานอื่นที่ได้รับมอบหมายที่เกี่ยวข้องกับภารกิจของสถานศึกษา ตามนโยบายของส่วนราชการเจ้าสังกัด	

แบบบันทึกการประเมินตอนที่ ๒
การประเมินการปฏิบัติตนในการรักษาวินัย คุณธรรม จริยธรรม และจรรยาบรรณวิชาชีพ (๓๐ คะแนน)

ที่	รายการประเมิน	คะแนนเต็ม	ผลการประเมินตนเอง	ผลการประเมินของผู้บังคับบัญชา
๑	**มีความซื่อสัตย์ สุจริต รักษาประโยชน์ส่วนรวม ไม่อาศัยหรือยินยอมให้ผู้อื่นใช้อำนาจและหน้าที่ของตน เพื่อแสวงหาประโยชน์** โดยพิจารณาจาก การปฏิบัติงานด้วยความซื่อสัตย์สุจริต เที่ยงตรง และเที่ยงธรรม ได้รับการยอมรับจากเพื่อนร่วมงานและผู้บังคับบัญชา ในด้านความซื่อสัตย์สุจริต รักษาผลประโยชน์ของทางราชการ ไม่มีผลประโยชน์ทับซ้อน ใช้ทรัพย์สินของทางราชการอย่างคุ้มค่า ไม่ใช้ช่องว่างทางระเบียบและกฎหมายเพื่อประโยชน์ส่วนตนและผู้อื่น (การรับอามิสสินจ้างจากผู้อื่น) ไม่แสวงหาผลประโยชน์ที่เกิดจาก ช่องว่างทางระเบียบกฎหมายจากผู้ปกครอง และนักเรียน ในงานที่เกี่ยวกับบทบาทหน้าที่ และภารกิจที่ตนรับผิดชอบ	๕		
๒	**การปฏิบัติตามระเบียบ กฎหมาย นโยบาย และคำสั่งของผู้บังคับบัญชา** โดยพิจารณาจาก การมีความรู้และปฏิบัติตามระเบียบกฎหมายที่เกี่ยวข้อง อย่างเคร่งครัด ปฏิบัติตามคำสั่ง หรือนโยบายที่ชอบด้วยกฎหมาย อย่างเคร่งครัดของผู้บริหารสถานศึกษาหรือผู้บริหารการศึกษา หรือหน่วยงานต้นสังกัด และไม่ใช้ช่องว่างทางระเบียบและกฎหมาย กลั่นแกล้งผู้อื่น	๕		
๓	**มีความวิริยะ อุตสาหะ ตรงต่อเวลา และอุทิศเวลาให้แก่ทางราชการ** โดยพิจารณาจาก การพัฒนาตนเองและงานโดยให้หลักการพัฒนา แบบมุ่งผลสัมฤทธิ์ มีทักษะการสอนงาน (Coaching) จนสามารถ เป็นต้นแบบได้ เป็นผู้ตรงต่อเวลา มีความรับผิดชอบต่องาน ตามบทบาท หน้าที่ ภารกิจที่ได้รับมอบหมาย รวมถึงผลที่เกิดจาก การปฏิบัติงานของตน มีความพร้อมในการปฏิบัติงานตามบทบาทหน้าที่ ภารกิจที่ได้รับมอบหมาย และอุทิศเวลาโดยมีจิตสำนึกและความรับผิดชอบ	๕		

ที่	รายการประเมิน	คะแนนเต็ม	ผลการประเมินตนเอง	ผลการประเมินของผู้บังคับบัญชา
๔	**การมีจิตสำนึกที่ดี มุ่งบริการต่อกลุ่มเป้าหมายผู้รับบริการโดยไม่เลือกปฏิบัติ** โดยพิจารณาจาก การมีพฤติกรรมเชิงบวกในการให้บริการกับกลุ่มเป้าหมายผู้รับบริการ มุ่งมั่นในการให้ความรู้และวิธีปฏิบัติที่ถูกต้องกับกลุ่มเป้าหมายผู้รับบริการ ให้บริการกับกลุ่มเป้าหมายผู้รับบริการในประเด็นที่เกี่ยวข้องกับการเรียนการสอนโดยไม่เลือกปฏิบัติ ให้บริการกับผู้ปกครองทุกคนในประเด็นที่เกี่ยวข้องกับการเรียนการสอนของผู้เรียนในความปกครองโดยไม่เลือกปฏิบัติ ให้ความร่วมมือกับประชาชน ชุมชน ในประเด็นที่เกี่ยวข้องกับการพัฒนาผู้เรียนโดยไม่เลือกปฏิบัติ	๕		
๕	**การรักษาคุณภาพตามมาตรฐานวิชาชีพและจรรยาบรรณวิชาชีพ** โดยพิจารณาจาก การปฏิบัติงาน โดยเข้าร่วมกิจกรรมของวิชาชีพหรือองค์กรวิชาชีพเพื่อพัฒนา ความเชี่ยวชาญทางวิชาชีพของตนเองอย่างสม่ำเสมอ ปฏิบัติงานโดยให้คำปรึกษาหรือช่วยเหลือกลุ่มเป้าหมายผู้รับบริการด้วยความเมตตากรุณาอย่างเต็มกำลังความสามารถและเสมอภาค ปฏิบัติตนด้วยการดำรงชีวิตตามหลักปรัชญาของเศรษฐกิจพอเพียง ป้องกันความเสี่ยงในการดำเนินชีวิต ภายใต้ความรู้และคุณธรรมอันดี ประพฤติตนเป็นผู้นำในการอนุรักษ์ ศิลปวัฒนธรรม ภูมิปัญญาท้องถิ่น และสิ่งแวดล้อม ไม่กระทำตนเป็นปฏิปักษ์ต่อความเจริญทางกาย สติปัญญา จิตใจอารมณ์และสังคมของกลุ่มเป้าหมาย ผู้รับบริการ บุคลากรทางการศึกษา และผู้ร่วมงาน	๕		
๖	**การรักษาภาพลักษณ์และความสามัคคีในองค์กร ชุมชน และสังคม** โดยพิจารณาจาก การมีภาพลักษณ์ที่ดีทางด้านศีลธรรม จริยธรรม คุณธรรมและวัฒนธรรมที่ดีเป็นแบบอย่างทางสังคม เข้าร่วมกิจกรรมที่ส่งเสริมวัฒนธรรม ขนบธรรมเนียมประเพณีอันดีงามขององค์กร สังคมและสถานศึกษาอย่างสม่ำเสมอ รวมถึงกิจกรรมด้านสิ่งแวดล้อมและประโยชน์สาธารณะ ปฏิบัติต่อกลุ่มเป้าหมายผู้รับบริการ เพื่อนร่วมงาน และประชาชน อย่างเสมอภาคเท่าเทียมกัน ปฏิบัติตนเพื่อเป็นการเสริมสร้างความสามัคคี ช่วยเหลือเกื้อกูลในการทำงานหรืออยู่ร่วมกับผู้อื่น รวมทั้งปลูกฝังแก่กลุ่มเป้าหมายผู้รับบริการ	๕		
	รวม	๓๐		

<u>หมายเหตุ</u> กรณีความเห็นไม่สอดคล้องกันให้ผู้บังคับบัญชาทำความเข้าใจกับผู้รับการประเมิน

แบบประเมินผลการปฏิบัติงานของข้าราชการครูและบุคลากรทางการศึกษา
สายงานบริหารการศึกษา

☐ ครั้งที่ ๑ (๑ ตุลาคม ..... – ๓๑ มีนาคม .....)
☐ ครั้งที่ ๒ (๑ เมษายน ..... – ๓๐ กันยายน .....)

ชื่อผู้รับการประเมิน.....
ตำแหน่ง.....วิทยฐานะ.....เงินเดือน.....บาท
สถานศึกษา.....สังกัด.....
สอนระดับชั้น.....วิชา.....
ชั่วโมงการสอน.....ชั่วโมง/สัปดาห์
จำนวนวันลาในรอบการประเมิน.....วัน ประกอบด้วย
(๑) ลาป่วย .....วัน (๒) ลากิจ ..... วัน

ชื่อผู้ประเมิน.....
ตำแหน่ง.....

ตอนที่ ๑ การประเมินประสิทธิภาพและประสิทธิผลการปฏิบัติงาน (๗๐ คะแนน)

ที่	รายการประเมิน	คะแนนเต็ม	ผลการประเมินตนเอง	ผลการประเมินของผู้บังคับบัญชา
๑	**ด้านการกำหนดนโยบายการบริหารและการจัดการศึกษา**	**๑๔**		
	๑.๑ กำหนดวิสัยทัศน์ พันธกิจ นโยบาย และแผนกลยุทธ์เพื่อพัฒนาการศึกษา	๖		
	๑.๒ ส่งเสริมสนับสนุนการจัดการศึกษาเพื่อคนพิการ ผู้ด้อยโอกาส และผู้มีความสามารถพิเศษ	๔		
	๑.๓ สร้างความสัมพันธ์และการมีส่วนร่วมในการจัดการศึกษากับองค์กรปกครองส่วนท้องถิ่น องค์กรวิชาชีพ สถานประกอบการ และสถาบันอื่น	๔		
๒	**ด้านการพัฒนางานวิชาการ**	**๒๔**		
	๒.๑ จัดระบบการประกันคุณภาพการศึกษา	๘		
	๒.๒ ส่งเสริมการพัฒนาหลักสูตรและการจัดการเรียนรู้	๔		
	๒.๓ จัดระบบและนิเทศการศึกษา	๔		
	๒.๔ จัดระบบและประเมินสถานศึกษา	๔		
	๒.๕ ส่งเสริมการวิจัยเพื่อพัฒนาคุณภาพการศึกษา	๔		

ที่	รายการประเมิน	คะแนนเต็ม	ผลการประเมินตนเอง	ผลการประเมินของผู้บังคับบัญชา
๓	**ด้านการบริหารจัดการงานทั่วไปของสำนักงานเขตพื้นที่การศึกษา**	๑๖		
	๓.๑ บริหารจัดการงบประมาณ การเงินและสินทรัพย์	๔		
	๓.๒ บริหารและพัฒนาทรัพยากรบุคคล	๔		
	๓.๓ บริหารจัดการอาคารสถานที่ สภาพแวดล้อม และบรรยากาศให้เอื้อต่อการปฏิบัติงาน	๔		
	๓.๔ บริหารงานธุรการ สารสนเทศทางการศึกษา และงานประชาสัมพันธ์	๔		
๔	**ด้านการพัฒนาตนเองและพัฒนาวิชาชีพ**	๑๒		
	๔.๑ วางแผนและพัฒนาตนเองด้านความรู้ ทักษะ และคุณลักษณะบุคคลสำหรับผู้ดำรงตำแหน่งผู้บริหารการศึกษา	๔		
	๔.๒ ส่งเสริมและพัฒนาผู้อื่นด้านความรู้ ทักษะ คุณธรรม จริยธรรม และจรรยาบรรณวิชาชีพ	๔		
	๔.๓ ส่งเสริมชุมชนการเรียนรู้ทางวิชาชีพ	๔		
๕	**งานอื่นที่ได้รับมอบหมาย**	๔		
	รวม	๗๐		

ตอนที่ ๒ การประเมินการปฏิบัติตนในการรักษาวินัย คุณธรรม จริยธรรม และจรรยาบรรณวิชาชีพ (๓๐ คะแนน)

ที่	รายการประเมิน	คะแนนเต็ม	ผลการประเมินตนเอง	ผลการประเมินของผู้บังคับบัญชา
๑	มีความซื่อสัตย์ สุจริต รักษาประโยชน์ส่วนรวม ไม่อาศัยหรือยินยอมให้ผู้อื่นใช้อำนาจและหน้าที่ของตน เพื่อแสวงหาประโยชน์	๕		
๒	การปฏิบัติตามระเบียบ กฎหมาย นโยบาย และคำสั่งของผู้บังคับบัญชา	๕		
๓	มีความวิริยะ อุตสาหะ ตรงต่อเวลา และอุทิศเวลาให้แก่ทางราชการ	๕		
๔	การมีจิตสำนึกที่ดี มุ่งบริการต่อกลุ่มเป้าหมายผู้รับบริการโดยไม่เลือกปฏิบัติ	๕		
๕	การรักษาคุณภาพตามมาตรฐานวิชาชีพและจรรยาบรรณวิชาชีพ	๕		
๖	การรักษาภาพลักษณ์และความสามัคคีในองค์กร ชุมชน และสังคม	๕		
	รวม	๓๐		

ตอนที่ ๓ การสรุปผลการประเมิน

องค์ประกอบการประเมิน	คะแนนเต็ม	คะแนนที่ได้
ตอนที่ ๑ การประเมินประสิทธิภาพและประสิทธิผลการปฏิบัติงาน	๗๐	
ตอนที่ ๒ การประเมินการปฏิบัติตนในการรักษาวินัย คุณธรรม จริยธรรม และจรรยาบรรณวิชาชีพ	๓๐	
คะแนนรวม	๑๐๐	
คิดเป็นร้อยละ	๑๐๐	

ตอนที่ ๔ ผลการประเมิน

๔.๑ ผลการประเมินตนเอง

ข้าพเจ้าขอรับรองว่าได้ประเมินตนเองตรงตามเอกสารหลักฐานที่มีอยู่จริง

(ลงชื่อ).....ผู้รับการประเมิน
(.....)
ตำแหน่ง.....
วันที่.....

๔.๒ ผลการประเมิน และความเห็นของผู้บังคับบัญชา

๔.๒.๑ ผลการประเมิน มี ๕ ระดับ ดังนี้

☐ ดีเด่น (ร้อยละ ๙๐.๐๐ ขึ้นไป)
☐ ดีมาก (ร้อยละ ๘๐.๐๐ – ๘๙.๙๙)
☐ ดี (ร้อยละ ๗๐.๐๐ – ๗๙.๙๙)
☐ พอใช้ (ร้อยละ ๖๐.๐๐ – ๖๙.๙๙)
☐ ปรับปรุง (ร้อยละ ๕๙.๙๙ ลงมา)

๔.๒.๒ ความเห็นของผู้บังคับบัญชา

.....
.....
.....

(ลงชื่อ).....ผู้ประเมิน
(.....)
ตำแหน่ง.....
วันที่.....

(ลงชื่อ).....ผู้บังคับบัญชา
(.....)
ตำแหน่ง.....
วันที่.....

ตอนที่ ๕ การรับทราบผลการประเมิน

ผู้รับการประเมิน :

☐ ได้รับทราบผลการประเมินและความเห็นของผู้บังคับบัญชาแล้ว

ลงชื่อ : .....

(.....)

ตำแหน่ง : .....

วันที่ : .....

ผู้ประเมิน :

☐ ได้แจ้งผลการประเมินและผู้รับการประเมินได้ลงนามรับทราบแล้ว

☐ ได้แจ้งผลการประเมินเมื่อวันที่.....แล้ว
แต่ผู้รับการประเมินไม่ลงนามรับทราบ

ลงชื่อ : .....

(.....)

ตำแหน่ง : .....

วันที่ : .....

ลงชื่อ : .....พยาน

(.....)

ตำแหน่ง : .....

วันที่ : .....

สำหรับการนำผลการประเมินผลการปฏิบัติงานไปเลื่อนเงินเดือน ให้ผู้บังคับบัญชาแต่งตั้งคณะกรรมการไม่น้อยกว่า ๓ คน ทำหน้าที่พิจารณา รายงานผลการพิจารณา และเสนอความเห็นต่อผู้บังคับบัญชาตามลำดับ

คณะกรรมการ :

☐ เห็นด้วยกับผลการประเมินข้างต้น

☐ มีความเห็นต่างจากการประเมินข้างต้น ดังนี้

.....

.....

ลงชื่อ : .....ประธานกรรมการ

(.....)

วันที่ : .....

ลงชื่อ : .....กรรมการ

(.....)

วันที่ : .....

ลงชื่อ : .....กรรมการ

(.....)

วันที่ : .....

ผู้บังคับบัญชา :

☐ เห็นด้วยกับผลการประเมินข้างต้น

☐ มีความเห็นต่างจากการประเมินข้างต้น ดังนี้

.....

.....

ลงชื่อ : .....

(.....)

วันที่ : .....

ผู้บังคับบัญชาเหนือขึ้นไป (ถ้ามี) :

☐ เห็นด้วยกับผลการประเมินข้างต้น

☐ มีความเห็นต่างจากการประเมินข้างต้น ดังนี้

.....

.....

ลงชื่อ : .....

(.....)

วันที่ : .....

แบบบันทึกการประเมินตอนที่ ๑
การประเมินประสิทธิภาพและประสิทธิผลปฏิบัติงาน สายงานบริหารการศึกษา (๗๐ คะแนน)

ตัวชี้วัด	ผลการประเมิน ให้วงกลมล้อมรอบตัวเลขตามระดับคุณภาพ ที่สอดคล้องกับหลักฐานร่องรอยที่บันทึกไว้	บันทึกหลักฐานร่องรอย ให้ระบุข้อมูลสารสนเทศ/ หลักฐานที่สะท้อน ความรู้ความสามารถ
๑.ด้านการกำหนดนโยบายการบริหารและการจัดการศึกษา		
๑.๑ กำหนดวิสัยทัศน์ พันธกิจ นโยบาย และแผนกลยุทธ์ เพื่อพัฒนาการศึกษา	**ระดับ ๕** มีวิสัยทัศน์ พันธกิจ นโยบาย และแผนกลยุทธ์ สำหรับเขตพื้นที่การศึกษาเป็นปัจจุบันและสอดคล้องกัน เหมาะกับสภาพบริบทของเขตพื้นที่การศึกษา และมีผลดำเนินการสำเร็จ ตามแผนกลยุทธ์ชัดเจนในระดับดีมาก	๑) แผนปฏิบัติการ ๒) แผนพัฒนาการศึกษา ๓) การนำข้อมูลสารสนเทศมากำหนดนโยบาย ๔) หลักฐานและร่องรอยอื่น ๆ เพิ่มเติมที่เกี่ยวข้อง
	ระดับ ๔ มีวิสัยทัศน์ พันธกิจ นโยบาย และแผนกลยุทธ์ สำหรับเขตพื้นที่การศึกษาเป็นปัจจุบันและสอดคล้องกัน เหมาะกับสภาพบริบทของเขตพื้นที่การศึกษา และมีผลดำเนินการสำเร็จ ตามแผนกลยุทธ์ชัดเจนในระดับดี	
	ระดับ ๓ มีวิสัยทัศน์ พันธกิจ นโยบาย และแผนกลยุทธ์ สำหรับเขตพื้นที่การศึกษาเป็นปัจจุบันและสอดคล้องกัน เหมาะกับสภาพบริบทของเขตพื้นที่การศึกษา และมีผลดำเนินการสำเร็จ ตามแผนกลยุทธ์ชัดเจนในระดับที่ยอมรับได้	
	ระดับ ๒ มีวิสัยทัศน์ พันธกิจ นโยบาย และแผนกลยุทธ์ สำหรับเขตพื้นที่การศึกษาเป็นปัจจุบันและสอดคล้องกัน เหมาะกับสภาพบริบทของเขตพื้นที่การศึกษา และมีผลดำเนินการสำเร็จ ตามแผนกลยุทธ์ชัดเจนในระดับพอใช้	
	ระดับ ๑ มีวิสัยทัศน์ พันธกิจ นโยบาย และแผนกลยุทธ์ สำหรับเขตพื้นที่การศึกษาเป็นปัจจุบันและสอดคล้องกัน เหมาะกับสภาพบริบทของเขตพื้นที่การศึกษา	

ตัวชี้วัด	ผลการประเมิน ให้วงกลมล้อมรอบตัวเลขตามระดับคุณภาพ ที่สอดคล้องกับหลักฐานร่องรอยที่บันทึกไว้	บันทึกหลักฐานร่องรอย ให้ระบุข้อมูลสารสนเทศ/ หลักฐานที่สะท้อน ความรู้ความสามารถ
๑.๒ ส่งเสริมสนับสนุนการจัดการศึกษาเพื่อคนพิการผู้ด้อยโอกาสและผู้มีความสามารถพิเศษ	**ระดับ ๕** มีแผนส่งเสริมสนับสนุนการจัดการศึกษาเพื่อคนพิการผู้ด้อยโอกาส และผู้มีความสามารถพิเศษครอบคลุมทุกกลุ่มผู้เรียน มีผลการดำเนินงานตามแผนสำเร็จในระดับดีมาก	๑) แผนการจัดการเรียนรู้ของเด็กพิเศษเรียนร่วม ๒) บันทึกหลังการสอน ๓) หลักฐานและร่องรอยอื่น ๆ เพิ่มเติมที่เกี่ยวข้อง
	ระดับ ๔ มีแผนส่งเสริมสนับสนุนการจัดการศึกษาเพื่อคนพิการผู้ด้อยโอกาส และผู้มีความสามารถพิเศษครอบคลุมทุกกลุ่มผู้เรียน มีผลการดำเนินงานตามแผนสำเร็จในระดับดี	
	ระดับ ๓ มีแผนส่งเสริมสนับสนุนการจัดการศึกษาเพื่อคนพิการผู้ด้อยโอกาส และผู้มีความสามารถพิเศษครอบคลุมทุกกลุ่มผู้เรียน มีผลการดำเนินงานตามแผนสำเร็จในระดับที่ยอมรับได้	
	ระดับ ๒ มีแผนส่งเสริมสนับสนุนการจัดการศึกษาเพื่อคนพิการผู้ด้อยโอกาส และผู้มีความสามารถพิเศษครอบคลุมทุกกลุ่มผู้เรียน มีผลการดำเนินงานตามแผนสำเร็จในระดับพอใช้	
	ระดับ ๑ มีแผนส่งเสริมสนับสนุนการจัดการศึกษาเพื่อคนพิการผู้ด้อยโอกาส และผู้มีความสามารถพิเศษครอบคลุมทุกกลุ่มผู้เรียน	

ตัวชี้วัด	ผลการประเมิน ให้วงกลมล้อมรอบตัวเลขตามระดับคุณภาพ ที่สอดคล้องกับหลักฐานร่องรอยที่บันทึกไว้	บันทึกหลักฐานร่องรอย ให้ระบุข้อมูลสารสนเทศ/ หลักฐานที่สะท้อน ความรู้ความสามารถ
๑.๓ สร้างความสัมพันธ์และการมีส่วนร่วมในการจัดการศึกษากับองค์กรปกครองส่วนท้องถิ่น องค์กรวิชาชีพ สถานประกอบการ และสถาบันอื่น	**ระดับ ๕** มีแผนการสร้างความสัมพันธ์และการมีส่วนร่วมในการจัดการศึกษากับองค์กรปกครองส่วนท้องถิ่น องค์กรวิชาชีพ สถานประกอบการ และสถาบันอื่น มีผลการดำเนินงานตามแผนสำเร็จในระดับดีมาก	๑) แผน/โครงการ/กิจกรรม ๒) หลักฐานการมีส่วนร่วมกับองค์กรปกครองส่วนท้องถิ่นในการจัดการศึกษา ๓) หลักฐานการมีส่วนร่วมกับสถานประกอบการในการจัดการศึกษา ๔) หลักฐานและร่องรอยอื่น ๆ เพิ่มเติมที่เกี่ยวข้อง
	ระดับ ๔ มีแผนการสร้างความสัมพันธ์และการมีส่วนร่วมในการจัดการศึกษากับองค์กรปกครองส่วนท้องถิ่น องค์กรวิชาชีพ สถานประกอบการ และสถาบันอื่น มีผลการดำเนินงานตามแผนสำเร็จในระดับดี	
	ระดับ ๓ มีแผนการสร้างความสัมพันธ์และการมีส่วนร่วมในการจัดการศึกษากับองค์กรปกครองส่วนท้องถิ่น องค์กรวิชาชีพ สถานประกอบการ และสถาบันอื่น มีผลการดำเนินงานตามแผนสำเร็จในระดับที่ยอมรับได้	
	ระดับ ๒ มีแผนการสร้างความสัมพันธ์และการมีส่วนร่วมในการจัดการศึกษากับองค์กรปกครองส่วนท้องถิ่น องค์กรวิชาชีพ สถานประกอบการ และสถาบันอื่น มีผลการดำเนินงานตามแผนสำเร็จในระดับพอใช้	
	ระดับ ๑ มีแผนการสร้างความสัมพันธ์และการมีส่วนร่วมในการจัดการศึกษากับองค์กรปกครองส่วนท้องถิ่น องค์กรวิชาชีพ สถานประกอบการ และสถาบันอื่น	

ตัวชี้วัด	ผลการประเมิน ให้วงกลมล้อมรอบตัวเลขตามระดับคุณภาพ ที่สอดคล้องกับหลักฐานร่องรอยที่บันทึกไว้	บันทึกหลักฐานร่องรอย ให้ระบุข้อมูลสารสนเทศ/ หลักฐานที่สะท้อน ความรู้ความสามารถ
๒. ด้านการพัฒนางานวิชาการ		
๒.๑ จัดระบบการประกันคุณภาพการศึกษา	**ระดับ ๕** มีการจัดระบบการประกันคุณภาพการศึกษาที่เหมาะสมกับบริบทของเขตพื้นที่การศึกษา ดำเนินการนิเทศ และติดตามประเมินผลการประกันคุณภาพการศึกษาปรับปรุงแก้ไขหรือพัฒนาอย่างต่อเนื่อง และมีผลดำเนินการสำเร็จในระดับดีมาก	๑) ผลการติดตามตรวจสอบประกันคุณภาพระดับเขตพื้นที่การศึกษาและระดับสถานศึกษา ๒) หลักฐานและร่องรอยอื่น ๆ เพิ่มเติมที่เกี่ยวข้อง
	ระดับ ๔ มีการจัดระบบการประกันคุณภาพการศึกษาที่เหมาะสมกับบริบทของเขตพื้นที่การศึกษา ดำเนินการนิเทศ และติดตามประเมินผลการประกันคุณภาพการศึกษาปรับปรุงแก้ไขหรือพัฒนาอย่างต่อเนื่อง และมีผลดำเนินการสำเร็จในระดับดี	
	ระดับ ๓ มีการจัดระบบการประกันคุณภาพการศึกษาที่เหมาะสมกับบริบทของเขตพื้นที่การศึกษา ดำเนินการนิเทศ และติดตามประเมินผลการประกันคุณภาพการศึกษาปรับปรุงแก้ไขหรือพัฒนาอย่างต่อเนื่อง และมีผลดำเนินการสำเร็จในระดับที่ยอมรับได้	
	ระดับ ๒ มีการจัดระบบการประกันคุณภาพการศึกษาที่เหมาะสมกับบริบทของเขตพื้นที่การศึกษา ดำเนินการนิเทศ และติดตามประเมินผลการประกันคุณภาพการศึกษาปรับปรุงแก้ไขหรือพัฒนาอย่างต่อเนื่อง และมีผลดำเนินการสำเร็จในระดับพอใช้	
	ระดับ ๑ มีการจัดระบบการประกันคุณภาพการศึกษาที่เหมาะสมกับบริบทของเขตพื้นที่การศึกษา ดำเนินการนิเทศ และติดตามประเมินผลการประกันคุณภาพการศึกษา	

ตัวชี้วัด	ผลการประเมิน ให้วงกลมล้อมรอบตัวเลขตามระดับคุณภาพ ที่สอดคล้องกับหลักฐานร่องรอยที่บันทึกไว้	บันทึกหลักฐานร่องรอย ให้ระบุข้อมูลสารสนเทศ/ หลักฐานที่สะท้อน ความรู้ความสามารถ
๒.๒ ส่งเสริมการพัฒนาหลักสูตรและการจัดการเรียนรู้	**ระดับ ๕** มีแผนและดำเนินการตามส่งเสริมการพัฒนาหลักสูตรและการจัดการเรียนรู้สำรับสถานศึกษาในเขตพื้นที่การศึกษาตามความต้องการจำเป็นและสอดคล้องกับสภาพบริบทของเขตพื้นที่การศึกษา ใช้นวัตกรรม เทคโนโลยีที่เหมาะสม และมีผลดำเนินการสำเร็จ ตามแผนในระดับดีมาก	๑) แผน/โครงการ/กิจกรรม ๒) หลักฐานการร่วมมือกับสถานประกอบการในการจัดการศึกษา ๓) หลักฐานและร่องรอยอื่น ๆ เพิ่มเติมที่เกี่ยวข้อง
	ระดับ ๔ มีแผนและดำเนินการตามส่งเสริมการพัฒนาหลักสูตรและการจัดการเรียนรู้สำรับสถานศึกษาในเขตพื้นที่การศึกษาตามความต้องการจำเป็นและสอดคล้องกับสภาพบริบทของเขตพื้นที่การศึกษา ใช้นวัตกรรม เทคโนโลยีที่เหมาะสม และมีผลดำเนินการสำเร็จ ตามแผนในระดับดี	
	ระดับ ๓ มีแผนและดำเนินการตามส่งเสริมการพัฒนาหลักสูตรและการจัดการเรียนรู้สำรับสถานศึกษาในเขตพื้นที่การศึกษาตามความต้องการจำเป็นและสอดคล้องกับสภาพบริบทของเขตพื้นที่การศึกษา ใช้นวัตกรรม เทคโนโลยีที่เหมาะสม และมีผลดำเนินการสำเร็จ ตามแผนในระดับที่ยอมรับได้	
	ระดับ ๒ มีแผนและดำเนินการตามส่งเสริมการพัฒนาหลักสูตรและการจัดการเรียนรู้สำรับสถานศึกษาในเขตพื้นที่การศึกษาตามความต้องการจำเป็นและสอดคล้องกับสภาพบริบทของเขตพื้นที่การศึกษา ใช้นวัตกรรม เทคโนโลยีที่เหมาะสม และมีผลดำเนินการสำเร็จ ตามแผนในระดับพอใช้	
	ระดับ ๑ มีแผนและดำเนินการตามส่งเสริมการพัฒนาหลักสูตรและการจัดการเรียนรู้สำรับสถานศึกษาในเขตพื้นที่การศึกษาตามความต้องการจำเป็นและสอดคล้องกับสภาพบริบทของเขตพื้นที่การศึกษา ใช้นวัตกรรม เทคโนโลยีที่เหมาะสม	

ตัวชี้วัด	ผลการประเมิน ให้วงกลมล้อมรอบตัวเลขตามระดับคุณภาพ ที่สอดคล้องกับหลักฐานร่องรอยที่บันทึกไว้	บันทึกหลักฐานร่องรอย ให้ระบุข้อมูลสารสนเทศ หลักฐานที่สะท้อน/ ความรู้ความสามารถ
๒.๓ จัดระบบและนิเทศการศึกษา	**ระดับ ๕** มีการจัดระบบและนิเทศการศึกษาตามความจำเป็นของสถานศึกษาในเขตพื้นที่การศึกษาและสอดคล้องกับสภาพบริบทของเขตพื้นที่การศึกษา โดยใช้นวัตกรรม เทคโนโลยี และมีผลดำเนินการสำเร็จตามแผนในระดับดีมาก	๑) แผนนิเทศติดตามประเมินผล ๒) กิจกรรมการใช้นวัตกรรมเทคโนโลยี ๓) หลักฐานและร่องรอยอื่น ๆ เพิ่มเติมที่เกี่ยวข้อง
	ระดับ ๔ มีการจัดระบบและนิเทศการศึกษาตามความจำเป็นของสถานศึกษาในเขตพื้นที่การศึกษาและสอดคล้องกับสภาพบริบทของเขตพื้นที่การศึกษา โดยใช้นวัตกรรม เทคโนโลยี และมีผลดำเนินการสำเร็จตามแผนในระดับดี	
	ระดับ ๓ มีการจัดระบบและนิเทศการศึกษาตามความจำเป็นของสถานศึกษาในเขตพื้นที่การศึกษาและสอดคล้องกับสภาพบริบทของเขตพื้นที่การศึกษา โดยใช้นวัตกรรม เทคโนโลยี และมีผลดำเนินการสำเร็จตามแผนในระดับที่ยอมรับได้	
	ระดับ ๒ มีการจัดระบบและนิเทศการศึกษาตามความจำเป็นของสถานศึกษาในเขตพื้นที่การศึกษาและสอดคล้องกับสภาพบริบทของเขตพื้นที่การศึกษา โดยใช้นวัตกรรม เทคโนโลยี และมีผลดำเนินการสำเร็จตามแผนในระดับพอใช้	
	ระดับ ๑ มีการจัดระบบและนิเทศการศึกษาตามความจำเป็นของสถานศึกษาในเขตพื้นที่การศึกษาและสอดคล้องกับสภาพบริบทของเขตพื้นที่การศึกษา โดยใช้นวัตกรรม เทคโนโลยี	

ตัวชี้วัด	ผลการประเมิน ให้วงกลมล้อมรอบตัวเลขตามระดับคุณภาพ ที่สอดคล้องกับหลักฐานร่องรอยที่บันทึกไว้	บันทึกหลักฐานร่องรอย ให้ระบุข้อมูลสารสนเทศ/ หลักฐานที่สะท้อน ความรู้ความสามารถ
๒.๔ จัดระบบและประเมินสถานศึกษา	**ระดับ ๕** มีการจัดระบบและประเมินสถานศึกษาครอบคลุม ด้านวิชาการ ด้านการบริหารบุคคล ด้านอาคารสถานที่ การเงินและงบประมาณ ด้านบริหารทั่วไปและความสัมพันธ์กับชุมชน โดยนำผลการประเมินมาดำเนินการพัฒนาสถานศึกษาเหมาะสมกับสภาพบริบทของสถานศึกษา มีผลการดำเนินงานสำเร็จตามระบบในระดับดีมาก	๑) รายงานการติดตามประเมินผลการจัดการศึกษา ด้านวิชาการบุคคลสถานศึกษา งบประมาณ บริหารทั่วไป และความสัมพันธ์ชุมชน ๒) หลักฐานและร่องรอยอื่น ๆ เพิ่มเติมที่เกี่ยวข้อง
	ระดับ ๔ มีการจัดระบบและประเมินสถานศึกษาครอบคลุม ด้านวิชาการ ด้านการบริหารบุคคล ด้านอาคารสถานที่ การเงินและงบประมาณ ด้านบริหารทั่วไปและความสัมพันธ์กับชุมชน โดยนำผลการประเมินมาดำเนินการพัฒนาสถานศึกษาเหมาะสมกับสภาพบริบทของสถานศึกษา มีผลการดำเนินงานสำเร็จตามระบบในระดับดี	
	ระดับ ๓ มีการจัดระบบและประเมินสถานศึกษาครอบคลุม ด้านวิชาการ ด้านการบริหารบุคคล ด้านอาคารสถานที่ การเงินและงบประมาณ ด้านบริหารทั่วไป และความสัมพันธ์กับชุมชน โดยนำผลการประเมินมาดำเนินการพัฒนาสถานศึกษาเหมาะสมกับสภาพบริบทของสถานศึกษา มีผลการดำเนินงานสำเร็จตามระบบในระดับที่ยอมรับได้	
	ระดับ ๒ มีการจัดระบบและประเมินสถานศึกษาครอบคลุม ด้านวิชาการ ด้านการบริหารบุคคล ด้านอาคารสถานที่ การเงินและงบประมาณ ด้านบริหารทั่วไป และความสัมพันธ์กับชุมชน โดยนำผลการประเมินมาดำเนินการพัฒนาสถานศึกษาเหมาะสมกับสภาพบริบทของสถานศึกษา มีผลการดำเนินงานสำเร็จตามระบบในระดับพอใช้	
	ระดับ ๑ มีการจัดระบบและประเมินสถานศึกษาครอบคลุม ด้านวิชาการ ด้านการบริหารบุคคล ด้านอาคารสถานที่ การเงินและงบประมาณ ด้านบริหารทั่วไป และความสัมพันธ์กับชุมชน	

ตัวชี้วัด	ผลการประเมิน ให้วงกลมล้อมรอบตัวเลขตามระดับคุณภาพ ที่สอดคล้องกับหลักฐานร่องรอยที่บันทึกไว้	บันทึกหลักฐานร่องรอย ให้ระบุข้อมูลสารสนเทศ/ หลักฐานที่สะท้อน ความรู้ความสามารถ
๒.๕ ส่งเสริมการวิจัยเพื่อพัฒนาคุณภาพการศึกษา	**ระดับ ๕** มีแผนและดำเนินการตามแผนการ ส่งเสริมการวิจัยเพื่อพัฒนาคุณภาพการศึกษา มีผลงานวิจัยที่แก้ปัญหาหรือพัฒนาคุณภาพการศึกษาตามความต้องการจำเป็นและเหมาะสมกับบริบทของเขตพื้นที่การศึกษา และได้นำผลงานวิจัยไปแก้ปัญหาหรือพัฒนาการศึกษา มีผลสำเร็จในระดับดีมาก	๑) โครงการส่งเสริมการวิจัยในชั้นเรียน ๒) โครงการส่งเสริมวิจัยเพื่อแก้ปัญหา ๓) หลักฐานและร่องรอยอื่น ๆ เพิ่มเติมที่เกี่ยวข้อง
	ระดับ ๔ มีแผนและดำเนินการตามแผนการ ส่งเสริมการวิจัยเพื่อพัฒนาคุณภาพการศึกษา มีผลงานวิจัยที่แก้ปัญหาหรือพัฒนาคุณภาพการศึกษาตามความต้องการจำเป็นและเหมาะสมกับบริบทของเขตพื้นที่การศึกษา และได้นำผลงานวิจัยไปแก้ปัญหาหรือพัฒนาการศึกษา มีผลสำเร็จในระดับดี	
	ระดับ ๓ มีแผนและดำเนินการตามแผนการ ส่งเสริมการวิจัยเพื่อพัฒนาคุณภาพการศึกษา มีผลงานวิจัยที่แก้ปัญหาหรือพัฒนาคุณภาพการศึกษาตามความต้องการจำเป็นและเหมาะสมกับบริบทของเขตพื้นที่การศึกษา และได้นำผลงานวิจัยไปแก้ปัญหาหรือพัฒนาการศึกษา มีผลสำเร็จในระดับที่ยอมรับได้	
	ระดับ ๒ มีแผนและดำเนินการตามแผนการ ส่งเสริมการวิจัยเพื่อพัฒนาคุณภาพการศึกษา มีผลงานวิจัยที่แก้ปัญหาหรือพัฒนาคุณภาพการศึกษาตามความต้องการจำเป็นและเหมาะสมกับบริบทของเขตพื้นที่การศึกษา และได้นำผลงานวิจัยไปแก้ปัญหาหรือพัฒนาการศึกษา มีผลสำเร็จในระดับพอใช้	
	ระดับ ๑ มีแผนและดำเนินการตามแผนการ ส่งเสริมการวิจัยเพื่อพัฒนาคุณภาพการศึกษา มีผลงานวิจัยที่แก้ปัญหาหรือพัฒนาคุณภาพการศึกษาตามความต้องการจำเป็นและเหมาะสมกับบริบทของเขตพื้นที่การศึกษา	

ตัวชี้วัด	ผลการประเมิน ให้วงกลมล้อมรอบตัวเลขตามระดับคุณภาพ ที่สอดคล้องกับหลักฐานร่องรอยที่บันทึกไว้	บันทึกหลักฐานร่องรอย ให้ระบุข้อมูลสารสนเทศ/ หลักฐานที่สะท้อน ความรู้ความสามารถ
๓. ด้านการบริหารจัดการงานทั่วไปของสำนักงานเขตพื้นการศึกษา		
๓.๑ บริหารจัดการงบประมาณ การเงินและสินทรัพย์	**ระดับ ๕** มีระบบและการดำเนินการตามระบบการจัดการงบประมาณ การเงินและสินทรัพย์ถูกต้องตามกฎหมาย ระเบียบ แบบแผนทางราชการ มีความโปร่งใส และตรวจสอบได้และเป็นปัจจุบัน ตลอดจนการนำเทคโนโลยีมาใช้การบริหารจัดการอย่างเหมาะสม สามารถสนับสนุนการบริหารจัดการศึกษาได้ดีมาก	๑) รายงานการติดตามตรวจสอบการใช้งบประมาณ ๒) หลักฐานและร่องรอยอื่น ๆ เพิ่มเติมที่เกี่ยวข้อง
	ระดับ ๔ มีระบบและการดำเนินการตามระบบการจัดการงบประมาณ การเงินและสินทรัพย์ถูกต้องตามกฎหมาย ระเบียบ แบบแผนทางราชการ มีความโปร่งใส และตรวจสอบได้และเป็นปัจจุบัน ตลอดจนการนำเทคโนโลยีมาใช้การบริหารจัดการอย่างเหมาะสม สามารถสนับสนุนการบริหารจัดการศึกษาได้ดี	
	ระดับ ๓ มีระบบและการดำเนินการตามระบบการจัดการงบประมาณ การเงินและสินทรัพย์ถูกต้องตามกฎหมาย ระเบียบ แบบแผนทางราชการ มีความโปร่งใส และตรวจสอบได้และเป็นปัจจุบัน ตลอดจนการนำเทคโนโลยีมาใช้การบริหารจัดการอย่างเหมาะสม สามารถสนับสนุนการบริหารจัดการศึกษาเป็นที่ยอมรับได้	
	ระดับ ๒ มีระบบและการดำเนินการตามระบบการจัดการงบประมาณ การเงินและสินทรัพย์ถูกต้องตามกฎหมาย ระเบียบ แบบแผนทางราชการ มีความโปร่งใส และตรวจสอบได้และเป็นปัจจุบัน ตลอดจนการนำเทคโนโลยีมาใช้การบริหารจัดการอย่างเหมาะสม	
	ระดับ ๑ มีระบบและการดำเนินการตามระบบการจัดการงบประมาณ การเงินและสินทรัพย์ถูกต้องตามกฎหมาย ระเบียบ แบบแผนทางราชการ มีความโปร่งใส และตรวจสอบได้และเป็นปัจจุบัน	

ตัวชี้วัด	ผลการประเมิน ให้วงกลมล้อมรอบตัวเลขตามระดับคุณภาพ ที่สอดคล้องกับหลักฐานร่องรอยที่บันทึกไว้	บันทึกหลักฐานร่องรอย ให้ระบุข้อมูลสารสนเทศ/ หลักฐานที่สะท้อน ความรู้ความสามารถ
๓.๒ บริหารและพัฒนาทรัพยากรบุคคล	**ระดับ ๕** มีการวิเคราะห์ สังเคราะห์เพื่อจัดทำแผนอัตรากำลังของสำนักงานเขตพื้นที่การศึกษาและสถานศึกษาในสังกัด มีการกำหนดมาตรฐานภาระงานของข้าราชการครูและบุคลากรทางการศึกษาในหน่วยงานการศึกษามีแผนการสรรหาและการพัฒนาความรู้ ทักษะ และคุณลักษณะของบุคคลให้เหมาะสมกับมาตรฐานภาระงาน และมีการดำเนินการบริหารและพัฒนาทรัพยากรบุคคล โดยใช้เทคโนโลยีสารสนเทศได้ผลดีมาก	๑) แผนอัตรากำลัง ๒) หลักฐานและร่องรอยอื่น ๆ เพิ่มเติมที่เกี่ยวข้อง
	ระดับ ๔ มีการวิเคราะห์ สังเคราะห์เพื่อจัดทำแผนอัตรากำลังของสำนักงานเขตพื้นที่การศึกษา และสถานศึกษาในสังกัด มีการกำหนดมาตรฐานภาระงานของข้าราชการครูและบุคลากรทางการศึกษาในหน่วยงานการศึกษา มีแผนการสรรหาและการพัฒนาความรู้ ทักษะ และคุณลักษณะของบุคคลให้เหมาะสมกับมาตรฐานภาระงาน และมีการดำเนินการบริหารและพัฒนาทรัพยากรบุคคล โดยใช้เทคโนโลยีสารสนเทศได้ผลดี	
	ระดับ ๓ มีการวิเคราะห์ สังเคราะห์เพื่อจัดทำแผนอัตรากำลังของสำนักงานเขตพื้นที่การศึกษา และสถานศึกษาในสังกัด มีการกำหนดมาตรฐานภาระงานของข้าราชการครูและบุคลากรทางการศึกษาในหน่วยงานการศึกษา มีแผนการสรรหาและการพัฒนาความรู้ ทักษะ และคุณลักษณะของบุคคลให้เหมาะสมกับมาตรฐานภาระงาน และมีการดำเนินการบริหารและพัฒนาทรัพยากรบุคคล โดยใช้เทคโนโลยีสารสนเทศได้ผลเป็นที่ยอมรับได้	
	ระดับ ๒ มีการวิเคราะห์ สังเคราะห์เพื่อจัดทำแผนอัตรากำลังของสำนักงานเขตพื้นที่การศึกษา และสถานศึกษาในสังกัด มีการกำหนดมาตรฐานภาระงานของข้าราชการครูและบุคลากรทางการศึกษาในหน่วยงานการศึกษา มีแผนการสรรหาและการพัฒนาความรู้ ทักษะ และคุณลักษณะของบุคคลให้เหมาะสมกับมาตรฐานภาระงาน และมีการดำเนินการบริหารและพัฒนาทรัพยากรบุคคล โดยใช้เทคโนโลยีสารสนเทศได้ผลพอใช้	
	ระดับ ๑ มีการวิเคราะห์ สังเคราะห์เพื่อจัดทำแผนอัตรากำลังของสำนักงานเขตพื้นที่การศึกษา และสถานศึกษาในสังกัด มีการกำหนดมาตรฐานภาระงานของข้าราชการครูและบุคลากรทางการศึกษาในหน่วยงานการศึกษา มีแผนการสรรหาและการพัฒนาความรู้ ทักษะ และคุณลักษณะของบุคคลให้เหมาะสมกับมาตรฐานภาระงาน	

ตัวชี้วัด	ผลการประเมิน ให้วงกลมล้อมรอบตัวเลขตามระดับคุณภาพ ที่สอดคล้องกับหลักฐานร่องรอยที่บันทึกไว้	บันทึกหลักฐานร่องรอย ให้ระบุข้อมูลสารสนเทศ/ หลักฐานที่สะท้อน ความรู้ความสามารถ
๓.๓ บริหารจัดการอาคารสถานที่สภาพแวดล้อมและบรรยากาศให้เอื้อต่อการปฏิบัติงาน	**ระดับ ๕** บริหารจัดการอาคารสถานที่ใช้ประโยชน์สูงสุด เหมาะสมกับบริบทของสำนักงานเขตพื้นที่การศึกษา จัดสภาพแวดล้อมทางด้านกายภาพ ทางวิชาการ และทางธรรมชาติที่มีความปลอดภัย ถูกต้องตามหลักสุขลักษณะ เสริมสร้างบรรยากาศให้เอื้อต่อบุคลากรในสำนักงานเขตพื้นที่การศึกษาได้ปฏิบัติงานอย่างมีความสุข ในระดับดีมาก	๑) โครงการ/กิจกรรมจัดสภาพแวดล้อม ๒) หลักฐานและร่องรอยอื่น ๆ เพิ่มเติมที่เกี่ยวข้อง
	ระดับ ๔ บริหารจัดการอาคารสถานที่ใช้ประโยชน์สูงสุด เหมาะสมกับบริบทของสำนักงานเขตพื้นที่การศึกษา จัดสภาพแวดล้อมทางด้านกายภาพ ทางวิชาการ และทางธรรมชาติที่มีความปลอดภัย ถูกต้องตามหลักสุขลักษณะ เสริมสร้างบรรยากาศให้เอื้อต่อบุคลากรในสำนักงานเขตพื้นที่การศึกษาได้ปฏิบัติงานอย่างมีความสุข ในระดับดี	
	ระดับ ๓ บริหารจัดการอาคารสถานที่ใช้ประโยชน์สูงสุด เหมาะสมกับบริบทของสำนักงานเขตพื้นที่การศึกษา จัดสภาพแวดล้อมทางด้านกายภาพ ทางวิชาการ และทางธรรมชาติที่มีความปลอดภัย ถูกต้องตามหลักสุขลักษณะ เสริมสร้างบรรยากาศให้เอื้อต่อบุคลากรในสำนักงานเขตพื้นที่การศึกษาได้ปฏิบัติงานอย่างมีความสุข ในระดับที่ยอมรับได้	
	ระดับ ๒ บริหารจัดการอาคารสถานที่ใช้ประโยชน์สูงสุด เหมาะสมกับบริบทของสำนักงานเขตพื้นที่การศึกษา จัดสภาพแวดล้อมทางด้านกายภาพ ทางวิชาการ และทางธรรมชาติที่มีความปลอดภัย ถูกต้องตามหลักสุขลักษณะ เสริมสร้างบรรยากาศให้เอื้อต่อบุคลากรในสำนักงานเขตพื้นที่การศึกษาได้ปฏิบัติงานอย่างมีความสุข ในระดับพอใช้	
	ระดับ ๑ บริหารจัดการอาคารสถานที่ใช้ประโยชน์สูงสุด เหมาะสมกับบริบทของสำนักงานเขตพื้นที่การศึกษา จัดสภาพแวดล้อมทางด้านกายภาพ ทางวิชาการ และทางธรรมชาติที่มีความปลอดภัย	

ตัวชี้วัด	ผลการประเมิน ให้วงกลมล้อมรอบตัวเลขตามระดับคุณภาพ ที่สอดคล้องกับหลักฐานร่องรอยที่บันทึกไว้	บันทึกหลักฐานร่องรอย ให้ระบุข้อมูลสารสนเทศ/ หลักฐานที่สะท้อน ความรู้ความสามารถ
๓.๔ บริหารงานธุรการ สารสนเทศทางการศึกษา และงานประชาสัมพันธ์	**ระดับ ๕** บริหารงานธุรการ สารสนเทศทางการศึกษา และงานประชาสัมพันธ์ ของสำนักงานเขตพื้นที่การศึกษา โดยมีนวัตกรรม เทคโนโลยีมาใช้ดำเนินการอย่างเหมาะสม มีผลดำเนินการที่สามารถสนับสนุนการดำเนินงานอื่น ๆ ที่เกี่ยวข้องได้ดีมาก	๑) ข้อมูลสารสนเทศ ๒) หลักฐานและร่องรอยอื่น ๆ เพิ่มเติมที่เกี่ยวข้อง
	ระดับ ๔ บริหารงานธุรการ สารสนเทศทางการศึกษา และงานประชาสัมพันธ์ ของสำนักงานเขตพื้นที่การศึกษา โดยมีนวัตกรรม เทคโนโลยีมาใช้ดำเนินการอย่างเหมาะสม มีผลดำเนินการที่สามารถสนับสนุนการดำเนินงานอื่น ๆ ที่เกี่ยวข้องได้ดี	
	ระดับ ๓ บริหารงานธุรการ สารสนเทศทางการศึกษา และงานประชาสัมพันธ์ ของสำนักงานเขตพื้นที่การศึกษา โดยมีนวัตกรรม เทคโนโลยีมาใช้ดำเนินการอย่างเหมาะสม มีผลดำเนินการที่สามารถสนับสนุนการดำเนินงานอื่น ๆ ที่เกี่ยวข้องเป็นที่ยอมรับได้	
	ระดับ ๒ บริหารงานธุรการ สารสนเทศทางการศึกษา และงานประชาสัมพันธ์ ของสำนักงานเขตพื้นที่การศึกษา โดยมีนวัตกรรม เทคโนโลยีมาใช้ดำเนินการอย่างเหมาะสม มีผลดำเนินการที่สามารถสนับสนุนการดำเนินงานอื่น ๆ ที่เกี่ยวข้องได้พอใช้	
	ระดับ ๑ บริหารงานธุรการ สารสนเทศทางการศึกษา และงานประชาสัมพันธ์ ของสำนักงานเขตพื้นที่การศึกษา โดยมีนวัตกรรม เทคโนโลยีมาใช้ดำเนินการอย่างเหมาะสม	

ตัวชี้วัด	ผลการประเมิน ให้วงกลมล้อมรอบตัวเลขตามระดับคุณภาพ ที่สอดคล้องกับหลักฐานร่องรอยที่บันทึกไว้	บันทึกหลักฐานร่องรอย ให้ระบุข้อมูลสารสนเทศ/ หลักฐานที่สะท้อน ความรู้ความสามารถ
๔. ด้านการพัฒนาตนเองและพัฒนาวิชาชีพ		
๔.๑ วางแผนและพัฒนาตนเองด้านความรู้ ทักษะ และคุณลักษณะบุคคลสำหรับผู้ดำรงตำแหน่งผู้บริหารการศึกษา	**ระดับ ๕** มีแผนและดำเนินการตามแผนการพัฒนาตนเอง มีความรู้ ทักษะ และคุณลักษณะบุคคลเหมาะสมกับตำแหน่งผู้บริหารการศึกษาที่ดี ปฏิบัติตนเป็นแบบอย่างที่ดีแก่ผู้ใต้บังคับบัญชาในสำนักงานเขตพื้นที่การศึกษา ผู้บริหารสถานศึกษา ผู้เรียน ครู ผู้ปกครอง และประชาชนทั่วไปได้ดีมาก	๑) แผนงาน/โครงการ ๒) หลักฐานการเข้าร่วมประชุม สัมมนา อบรม การเป็นวิทยากร ๓) แผนพัฒนาตนเอง ๔) เกียรติบัตร/ผลงาน/รางวัลที่ได้รับ/รูปภาพ ๕) รายงานผลการพัฒนาตนเอง ๗) หลักฐานและร่องรอยอื่น ๆ เพิ่มเติมที่เกี่ยวข้อง
	ระดับ ๔ มีแผนและดำเนินการตามแผนการพัฒนาตนเอง มีความรู้ ทักษะ และคุณลักษณะบุคคลเหมาะสมกับตำแหน่งผู้บริหารการศึกษาที่ดี ปฏิบัติตนเป็นแบบอย่างที่ดีแก่ผู้ใต้บังคับบัญชาในสำนักงานเขตพื้นที่การศึกษา ผู้บริหารสถานศึกษา ผู้เรียน ครู ผู้ปกครอง และประชาชนทั่วไปได้ดี	
	ระดับ ๓ มีแผนและดำเนินการตามแผนการพัฒนาตนเอง มีความรู้ ทักษะ และคุณลักษณะบุคคลเหมาะสมกับตำแหน่งผู้บริหารการศึกษาที่ดี ปฏิบัติตนเป็นแบบอย่างที่ดีแก่ผู้ใต้บังคับบัญชาในสำนักงานเขตพื้นที่การศึกษา ผู้บริหารสถานศึกษา ผู้เรียน ครู ผู้ปกครอง และประชาชนทั่วไปเป็นที่ยอมรับได้	
	ระดับ ๒ มีแผนและดำเนินการตามแผนการพัฒนาตนเอง มีความรู้ ทักษะ และคุณลักษณะบุคคลเหมาะสมกับตำแหน่งผู้บริหารการศึกษาที่ดี ปฏิบัติตนเป็นแบบอย่างที่ดีแก่ผู้ใต้บังคับบัญชาในสำนักงานเขตพื้นที่การศึกษา ผู้บริหารสถานศึกษา ผู้เรียน ครู ผู้ปกครอง และประชาชนทั่วไปได้พอใช้	
	ระดับ ๑ มีแผนและดำเนินการตามแผนการพัฒนาตนเอง มีความรู้ ทักษะ และคุณลักษณะบุคคลเหมาะสมกับตำแหน่งผู้บริหารการศึกษาที่ดี ปฏิบัติตนเป็นแบบอย่างที่ดี	

ตัวชี้วัด	ผลการประเมิน ให้วงกลมล้อมรอบตัวเลขตามระดับคุณภาพ ที่สอดคล้องกับหลักฐานร่องรอยที่บันทึกไว้	บันทึกหลักฐานร่องรอย ให้ระบุข้อมูลสารสนเทศ/ หลักฐานที่สะท้อน ความรู้ความสามารถ
๔.๒ ส่งเสริมและพัฒนาผู้อื่นด้านความรู้ ทักษะ คุณธรรม จริยธรรม และจรรยาบรรณวิชาชีพ	**ระดับ ๕** มีแผนและดำเนินการตามแผนส่งเสริมและพัฒนาผู้ใต้บังคับบัญชาในสำนักงานเขตพื้นที่การศึกษา ผู้บริหารสถานศึกษา ครู และบุคลากรในสถานศึกษาด้านความรู้ ทักษะ คุณธรรม จริยธรรม และจรรยาบรรณวิชาชีพ ปรากฏผลดีมาก	๑) แผนส่งเสริมและพัฒนา ๒) รายงานผลการดำเนินการตามแผน ๓) หลักฐานและร่องรอยอื่น ๆ เพิ่มเติมที่เกี่ยวข้อง
	ระดับ ๔ มีแผนและดำเนินการตามแผนส่งเสริมและพัฒนาผู้ใต้บังคับบัญชาในสำนักงานเขตพื้นที่การศึกษา ผู้บริหารสถานศึกษา ครู และบุคลากรในสถานศึกษาด้านความรู้ ทักษะ คุณธรรม จริยธรรม และจรรยาบรรณวิชาชีพ ปรากฏผลดี	
	ระดับ ๓ มีแผนและดำเนินการตามแผนส่งเสริมและพัฒนาผู้ใต้บังคับบัญชาในสำนักงานเขตพื้นที่การศึกษา ผู้บริหารสถานศึกษา ครู และบุคลากรในสถานศึกษาด้านความรู้ ทักษะ คุณธรรม จริยธรรม และจรรยาบรรณวิชาชีพ ปรากฏผลเป็นที่ยอมรับได้	
	ระดับ ๒ มีแผนและดำเนินการตามแผนส่งเสริมและพัฒนาผู้ใต้บังคับบัญชาในสำนักงานเขตพื้นที่การศึกษา ผู้บริหารสถานศึกษา ครู และบุคลากรในสถานศึกษาด้านความรู้ ทักษะ คุณธรรม จริยธรรม และจรรยาบรรณวิชาชีพ ปรากฏผลพอใช้	
	ระดับ ๑ มีแผนและดำเนินการตามแผนส่งเสริมและพัฒนาผู้ใต้บังคับบัญชาในสำนักงานเขตพื้นที่การศึกษา ผู้บริหารสถานศึกษา ครู และบุคลากรในสถานศึกษา	

ตัวชี้วัด	ผลการประเมิน ให้วงกลมล้อมรอบตัวเลขตามระดับคุณภาพ ที่สอดคล้องกับหลักฐานร่องรอยที่บันทึกไว้	บันทึกหลักฐานร่องรอย ให้ระบุข้อมูลสารสนเทศ/ หลักฐานที่สะท้อน ความรู้ความสามารถ
๔.๓ ส่งเสริมชุมชนการเรียนรู้ทางวิชาชีพ	**ระดับ ๕** มีการส่งเสริมชุมชนการเรียนรู้ทางวิชาชีพในสำนักงานเขตพื้นที่การศึกษาและสถานศึกษาในสังกัด มีผลให้เกิดการเปลี่ยนแปลงด้วยการเรียนรู้จากการปฏิบัติงานที่มีผลต่อผู้ใต้บังคับบัญชาในสำนักงานเขตพื้นที่การศึกษา ผู้บริหารสถานศึกษา ครู ผู้เรียน ร่วมมือกับผู้ใต้บังคับบัญชาในสำนักงานเขตพื้นที่การศึกษา ผู้บริหารสถานศึกษา ครู ศึกษานิเทศก์ และนักวิชาการที่เกี่ยวข้องจนได้นวัตกรรม และผลการดำเนินงานดีมาก	๑) แผนงาน/โครงการ/กิจกรรม ๒) รายงานผลการดำเนินงาน ๓) รายงานการประชุม ๔) ผลงาน/นวัตกรรม ๕) หลักฐานและร่องรอยอื่น ๆ เพิ่มเติมที่เกี่ยวข้อง
	ระดับ ๔ มีการส่งเสริมชุมชนการเรียนรู้ทางวิชาชีพในสำนักงานเขตพื้นที่การศึกษาและสถานศึกษาในสังกัด มีผลให้เกิดการเปลี่ยนแปลงด้วยการเรียนรู้จากการปฏิบัติงานที่มีผลต่อผู้ใต้บังคับบัญชาในสำนักงานเขตพื้นที่การศึกษา ผู้บริหารสถานศึกษา ครู ผู้เรียน ร่วมมือกับผู้ใต้บังคับบัญชาในสำนักงานเขตพื้นที่การศึกษา ผู้บริหารสถานศึกษา ครู ศึกษานิเทศก์ และนักวิชาการที่เกี่ยวข้องจนได้นวัตกรรม และผลการดำเนินงานดี	
	ระดับ ๓ มีการส่งเสริมชุมชนการเรียนรู้ทางวิชาชีพในสำนักงานเขตพื้นที่การศึกษาและสถานศึกษาในสังกัด มีผลให้เกิดการเปลี่ยนแปลงด้วยการเรียนรู้จากการปฏิบัติงานที่มีผลต่อผู้ใต้บังคับบัญชาในสำนักงานเขตพื้นที่การศึกษา ผู้บริหารสถานศึกษา ครู ผู้เรียน ร่วมมือกับผู้ใต้บังคับบัญชาในสำนักงานเขตพื้นที่การศึกษา ผู้บริหารสถานศึกษา ครู ศึกษานิเทศก์ และนักวิชาการที่เกี่ยวข้องจนได้นวัตกรรม และผลการดำเนินงานเป็นที่ยอมรับได้	
	ระดับ ๒ มีการส่งเสริมชุมชนการเรียนรู้ทางวิชาชีพในสำนักงานเขตพื้นที่การศึกษาและสถานศึกษาในสังกัด มีผลให้เกิดการเปลี่ยนแปลงด้วยการเรียนรู้จากการปฏิบัติงานที่มีผลต่อผู้ใต้บังคับบัญชาในสำนักงานเขตพื้นที่การศึกษา ผู้บริหารสถานศึกษา ครู ผู้เรียน ร่วมมือกับผู้ใต้บังคับบัญชาในสำนักงานเขตพื้นที่การศึกษา ผู้บริหารสถานศึกษา ครู ศึกษานิเทศก์ และนักวิชาการที่เกี่ยวข้องจนได้นวัตกรรม และผลการดำเนินงานพอใช้	
	ระดับ ๑ มีการส่งเสริมชุมชนการเรียนรู้ทางวิชาชีพในสำนักงานเขตพื้นที่การศึกษาและสถานศึกษาในสังกัด มีผลให้เกิดการเปลี่ยนแปลงด้วยการเรียนรู้จากการปฏิบัติงานที่มีผลต่อผู้ใต้บังคับบัญชาในสำนักงานเขตพื้นที่การศึกษา ผู้บริหารสถานศึกษา ครู ผู้เรียนร่วมมือกับผู้ใต้บังคับบัญชาในสำนักงานเขตพื้นที่การศึกษา ผู้บริหารสถานศึกษา ครู ศึกษานิเทศก์ และนักวิชาการที่เกี่ยวข้องจนได้นวัตกรรม	

ตัวชี้วัด	ผลการประเมิน ให้วงกลมล้อมรอบตัวเลขตามระดับคุณภาพ ที่สอดคล้องกับหลักฐานร่องรอยที่บันทึกไว้	บันทึกหลักฐานร่องรอย ให้ระบุข้อมูลสารสนเทศ/ หลักฐานที่สะท้อน ความรู้ความสามารถ
๕. งานอื่นที่ได้รับมอบหมาย	**ระดับ ๕** ปฏิบัติงานอื่นที่ได้รับมอบหมายที่เกี่ยวข้องกับภารกิจของสำนักงานเขตพื้นที่ศึกษาตามนโยบายของรัฐบาล กระทรวง และส่วนราชการเจ้าสังกัด มีผลสำเร็จตามนโยบายดังกล่าว ทั้งทางด้านประมาณและคุณภาพได้ในระดับดีมาก	๑) คำสั่งมอบหมาย ๒) หนังสือราชการ ๓) เกียรติบัตร/รางวัล ๔) หลักฐานและร่องรอยอื่น ๆ เพิ่มเติมที่เกี่ยวข้อง
	ระดับ ๔ ปฏิบัติงานอื่นที่ได้รับมอบหมายที่เกี่ยวข้องกับภารกิจของสำนักงานเขตพื้นที่ศึกษาตามนโยบายของรัฐบาล กระทรวง และส่วนราชการเจ้าสังกัด มีผลสำเร็จตามนโยบายดังกล่าว ทั้งทางด้านประมาณและคุณภาพได้ในระดับดี	
	ระดับ ๓ ปฏิบัติงานอื่นที่ได้รับมอบหมายที่เกี่ยวข้องกับภารกิจของสำนักงานเขตพื้นที่ศึกษาตามนโยบายของรัฐบาล กระทรวง และส่วนราชการเจ้าสังกัด มีผลสำเร็จตามนโยบายดังกล่าว ทั้งทางด้านประมาณและคุณภาพได้ในระดับที่ยอมรับได้	
	ระดับ ๒ ปฏิบัติงานอื่นที่ได้รับมอบหมายที่เกี่ยวข้องกับภารกิจของสำนักงานเขตพื้นที่ศึกษาตามนโยบายของรัฐบาล กระทรวง และส่วนราชการเจ้าสังกัด มีผลสำเร็จตามนโยบายดังกล่าว ทั้งทางด้านประมาณและคุณภาพได้ในระดับพอใช้	
	ระดับ ๑ ปฏิบัติงานอื่นที่ได้รับมอบหมายที่เกี่ยวข้องกับภารกิจของสำนักงานเขตพื้นที่ศึกษาตามนโยบายของรัฐบาล กระทรวง และส่วนราชการเจ้าสังกัด	

แบบบันทึกการประเมินตอนที่ ๒
การประเมินการปฏิบัติตนในการรักษาวินัย คุณธรรม จริยธรรม และจรรยาบรรณวิชาชีพ (๓๐ คะแนน)

ที่	รายการประเมิน	คะแนนเต็ม	ผลการประเมินตนเอง	ผลการประเมินของผู้บังคับบัญชา
๑	**มีความซื่อสัตย์ สุจริต รักษาประโยชน์ส่วนรวม ไม่อาศัยหรือยินยอมให้ผู้อื่นใช้อำนาจและหน้าที่ของตน เพื่อแสวงหาประโยชน์** โดยพิจารณาจาก การปฏิบัติงานด้วยความซื่อสัตย์สุจริต เที่ยงตรง และเที่ยงธรรม ได้รับการยอมรับจากเพื่อนร่วมงานและผู้บังคับบัญชา ในด้านความซื่อสัตย์สุจริต รักษาผลประโยชน์ของทางราชการ ไม่มีผลประโยชน์ทับซ้อน ใช้ทรัพย์สินของทางราชการอย่างคุ้มค่า ไม่ใช้ช่องว่างทางระเบียบและกฎหมายเพื่อประโยชน์ส่วนตนและผู้อื่น (การรับอามิสสินจ้างจากผู้อื่น) ไม่แสวงหาผลประโยชน์ที่เกิดจากช่องว่างทางระเบียบกฎหมายจากผู้ปกครอง และนักเรียน ในงานที่เกี่ยวกับบทบาทหน้าที่ และภารกิจที่ตนรับผิดชอบ	๕		
๒	**การปฏิบัติตามระเบียบ กฎหมาย นโยบาย และคำสั่งของผู้บังคับบัญชา** โดยพิจารณาจาก การมีความรู้และปฏิบัติตามระเบียบกฎหมายที่เกี่ยวข้องอย่างเคร่งครัด ปฏิบัติตามคำสั่ง หรือนโยบายที่ชอบด้วยกฎหมายอย่างเคร่งครัดของผู้บริหารสถานศึกษาหรือผู้บริหารการศึกษา หรือหน่วยงานต้นสังกัด และไม่ใช้ช่องว่างทางระเบียบและกฎหมายกลั่นแกล้งผู้อื่น	๕		
๓	**มีความวิริยะ อุตสาหะ ตรงต่อเวลา และอุทิศเวลาให้แก่ทางราชการ** โดยพิจารณาจาก การพัฒนาตนเองและงานโดยให้หลักการพัฒนาแบบมุ่งผลสัมฤทธิ์ มีทักษะการสอนงาน (Coaching) จนสามารถเป็นต้นแบบได้ เป็นผู้ตรงต่อเวลา มีความรับผิดชอบต่องานตามบทบาท หน้าที่ ภารกิจที่ได้รับมอบหมาย รวมถึงผลที่เกิดจากการปฏิบัติงานของตน มีความพร้อมในการปฏิบัติงานตามบทบาทหน้าที่ ภารกิจที่ได้รับมอบหมาย และอุทิศเวลาโดยมีจิตสำนึกและความรับผิดชอบ	๕		

ที่	รายการประเมิน	คะแนนเต็ม	ผลการประเมินตนเอง	ผลการประเมินของผู้บังคับบัญชา
๔	**การมีจิตสำนึกที่ดี มุ่งบริการต่อกลุ่มเป้าหมายผู้รับบริการโดยไม่เลือกปฏิบัติ** โดยพิจารณาจาก การมีพฤติกรรมเชิงบวกในการให้บริการกับกลุ่มเป้าหมายผู้รับบริการ มุ่งมั่นในการให้ความรู้และวิธีปฏิบัติที่ถูกต้องกับกลุ่มเป้าหมายผู้รับบริการ ให้บริการกับกลุ่มเป้าหมายผู้รับบริการในประเด็นที่เกี่ยวข้องกับการเรียนการสอนโดยไม่เลือกปฏิบัติ ให้บริการกับผู้ปกครองทุกคนในประเด็นที่เกี่ยวข้องกับการเรียนการสอนของผู้เรียนในความปกครองโดยไม่เลือกปฏิบัติ ให้ความร่วมมือกับประชาชน ชุมชน ในประเด็นที่เกี่ยวข้องกับการพัฒนาผู้เรียนโดยไม่เลือกปฏิบัติ	๕		
๕	**การรักษาคุณภาพตามมาตรฐานวิชาชีพและจรรยาบรรณวิชาชีพ** โดยพิจารณาจาก การปฏิบัติงาน โดยเข้าร่วมกิจกรรมของวิชาชีพหรือองค์กรวิชาชีพเพื่อพัฒนา ความเชี่ยวชาญทางวิชาชีพของตนเองอย่างสม่ำเสมอ ปฏิบัติงานโดยให้คำปรึกษาหรือช่วยเหลือกลุ่มเป้าหมายผู้รับบริการด้วยความเมตตากรุณาอย่างเต็มกำลังความสามารถและเสมอภาค ปฏิบัติตนด้วยการดำรงชีวิตตามหลักปรัชญาของเศรษฐกิจพอเพียง ป้องกันความเสี่ยงในการดำเนินชีวิต ภายใต้ความรู้และคุณธรรมอันดี ประพฤติตนเป็นผู้นำในการอนุรักษ์ ศิลปวัฒนธรรม ภูมิปัญญาท้องถิ่น และสิ่งแวดล้อม ไม่กระทำตนเป็นปฏิปักษ์ต่อความเจริญทางกาย สติปัญญา จิตใจอารมณ์และสังคมของกลุ่มเป้าหมาย ผู้รับบริการ บุคลากรทางการศึกษา และผู้ร่วมงาน	๕		
๖	**การรักษาภาพลักษณ์และความสามัคคีในองค์กร ชุมชน และสังคม** โดยพิจารณาจาก การมีภาพลักษณ์ที่ดีทางด้านศีลธรรม จริยธรรม คุณธรรมและวัฒนธรรมที่ดีเป็นแบบอย่างทางสังคม เข้าร่วมกิจกรรมที่ส่งเสริมวัฒนธรรม ขนบธรรมเนียมประเพณีอันดีงามขององค์กร สังคมและสถานศึกษาอย่างสม่ำเสมอ รวมถึงกิจกรรมด้านสิ่งแวดล้อมและประโยชน์สาธารณะ ปฏิบัติต่อกลุ่มเป้าหมายผู้รับบริการ เพื่อนร่วมงาน และประชาชน อย่างเสมอภาคเท่าเทียมกัน ปฏิบัติตนเพื่อเป็นการเสริมสร้างความสามัคคี ช่วยเหลือเกื้อกูลในการทำงานหรืออยู่ร่วมกับผู้อื่น รวมทั้งปลูกฝังแก่กลุ่มเป้าหมายผู้รับบริการ	๕		
	รวม	๓๐		

<u>หมายเหตุ</u> กรณีความเห็นไม่สอดคล้องกันให้ผู้บังคับบัญชาทำความเข้าใจกับผู้รับการประเมิน

แบบประเมินผลการปฏิบัติงานของข้าราชการครูและบุคลากรทางการศึกษา
สายงานนิเทศการศึกษา

☐ ครั้งที่ ๑ (๑ ตุลาคม ..... – ๓๑ มีนาคม .....)
☐ ครั้งที่ ๒ (๑ เมษายน ..... – ๓๐ กันยายน .....)

ชื่อผู้รับการประเมิน.....
ตำแหน่ง.....วิทยฐานะ.....เงินเดือน.....บาท
สถานศึกษา.....สังกัด.....
สอนระดับชั้น.....วิชา.....
ชั่วโมงการสอน.....ชั่วโมง/สัปดาห์
จำนวนวันลาในรอบการประเมิน.....วัน ประกอบด้วย
(๑) ลาป่วย .....วัน (๒) ลากิจ ..... วัน

ชื่อผู้ประเมิน.....
ตำแหน่ง.....

ตอนที่ ๑ การประเมินประสิทธิภาพและประสิทธิผลการปฏิบัติงาน (๗๐ คะแนน)

ที่	รายการประเมิน	คะแนนเต็ม	ผลการประเมินตนเอง	ผลการประเมินของผู้บังคับบัญชา
๑	**ด้านนิเทศการศึกษา**	๒๔		
	๑.๑ จัดทำแผนการนิเทศเพื่อพัฒนาหลักสูตรและการจัดการเรียนรู้	๔		
	๑.๒ ให้คำปรึกษา แนะนำ หรือเป็นพี่เลี้ยงให้กับครูและบุคลากรทางการศึกษาผู้รับการนิเทศ	๔		
	๑.๓ ศึกษา วิเคราะห์ และสังเคราะห์งานวิจัยที่เกี่ยวข้องกับการจัดการศึกษา	๔		
	๑.๔ ส่งเสริมการศึกษา ค้นคว้า และวิจัย หรือพัฒนาสื่อนวัตกรรมที่เกี่ยวกับการจัดการเรียนรู้	๔		
	๑.๕ ส่งเสริม และสนับสนุนให้ครูมีความรู้ความสามารถวัดผลและประเมินผลการเรียนรู้	๔		
	๑.๖ ให้คำปรึกษา แนะนำ และนิเทศตามระบบช่วยเหลือผู้เรียนและประสานความร่วมมือกับผู้เกี่ยวข้อง	๔		

ที่	รายการประเมิน	คะแนนเต็ม	ผลการประเมินตนเอง	ผลการประเมินของผู้บังคับบัญชา
๒	**ด้านการส่งเสริมการบริหารสถานศึกษาและระบบประกันคุณภาพ**	๑๖		
	๒.๑ จัดทำแผนการนิเทศเพื่อส่งเสริมการบริหารสถานศึกษา			
	๒.๒ ส่งเสริมและสนับสนุนระบบประกันคุณภาพการศึกษา	๔		
	๒.๓ ศึกษา ค้นคว้า วิเคราะห์ และสังเคราะห์งานวิจัยเกี่ยวกับการพัฒนาคุณภาพสถานศึกษา	๔		
	๒.๔ ให้คำปรึกษา และข้อเสนอแนะในการบริหารงานวิชาการของสถานศึกษา	๔ ๔		
๓	**ด้านการส่งเสริมและพัฒนาสมรรถนะข้าราชการครูและบุคลากรทางการศึกษา**	๑๒		
	๓.๑ ร่วมกันสร้างองค์ความรู้ ชี้แนะและพัฒนางาน ด้านนโยบายและจุดเน้นที่เป็นประโยชน์ต่อการปฏิบัติงานของข้าราชการครูและบุคลากรทางการศึกษา	๖		
	๓.๒ ศึกษา และวิจัย สร้างนวัตกรรมการนิเทศเพื่อพัฒนางาน ด้านนโยบาย และจุดเน้นที่เป็นประโยชน์ต่อการปฏิบัติงานของข้าราชการครูและบุคลากรทางการศึกษา	๖		
๔	**ด้านการพัฒนาตนเองและพัฒนาวิชาชีพ**	๑๒		
	๔.๑ วางแผนและพัฒนาตนเอง โดยนำผลการพัฒนาตนเองมาใช้ส่งเสริมและพัฒนาสมรรถนะข้าราชการครูและบุคลากรทางการศึกษา	๖		
	๔.๒ ส่งเสริมการเรียนรู้ทางวิชาชีพและเป็นผู้ที่มีส่วนร่วมทางวิชาการในชุมชนแห่งการเรียนรู้	๖		
๕	**งานอื่นที่ได้รับมอบหมาย**	๖		
	รวม	๗๐		

ตอนที่ ๒ การประเมินการปฏิบัติตนในการรักษาวินัย คุณธรรม จริยธรรม และจรรยาบรรณวิชาชีพ (๓๐ คะแนน)

ที่	รายการประเมิน	คะแนนเต็ม	ผลการประเมินตนเอง	ผลการประเมินของผู้บังคับบัญชา
๑	มีความซื่อสัตย์ สุจริต รักษาประโยชน์ส่วนรวม ไม่อาศัยหรือยินยอมให้ผู้อื่นใช้อำนาจและหน้าที่ของตน เพื่อแสวงหาประโยชน์	๕		
๒	การปฏิบัติตามระเบียบ กฎหมาย นโยบาย และคำสั่งของผู้บังคับบัญชา	๕		
๓	มีความวิริยะ อุตสาหะ ตรงต่อเวลา และอุทิศเวลาให้แก่ทางราชการ	๕		
๔	การมีจิตสำนึกที่ดี มุ่งบริการต่อกลุ่มเป้าหมายผู้รับบริการโดยไม่เลือกปฏิบัติ	๕		
๕	การรักษาคุณภาพตามมาตรฐานวิชาชีพและจรรยาบรรณวิชาชีพ	๕		
๖	การรักษาภาพลักษณ์และความสามัคคีในองค์กร ชุมชน และสังคม	๕		
	คะแนนรวม	๓๐		

ตอนที่ ๓ การสรุปผลการประเมิน

องค์ประกอบการประเมิน	คะแนนเต็ม	คะแนนที่ได้
ตอนที่ ๑ การประเมินประสิทธิภาพและประสิทธิผลการปฏิบัติงาน	๗๐	
ตอนที่ ๒ การประเมินการปฏิบัติตนในการรักษาวินัย คุณธรรม จริยธรรม และจรรยาบรรณวิชาชีพ	๓๐	
คะแนนรวม	๑๐๐	
คิดเป็นร้อยละ	๑๐๐	

ตอนที่ ๔ ผลการประเมิน

๔.๑ ผลการประเมินตนเอง

ข้าพเจ้าขอรับรองว่าได้ประเมินตนเองตรงตามเอกสารหลักฐานที่มีอยู่จริง

(ลงชื่อ).....ผู้รับการประเมิน

(.....)

ตำแหน่ง.....

วันที่.....

๔.๒ ผลการประเมิน และความเห็นของผู้บังคับบัญชา

๔.๒.๑ ผลการประเมิน มี ๕ ระดับ ดังนี้

☐ ดีเด่น (ร้อยละ ๙๐.๐๐ ขึ้นไป)

☐ ดีมาก (ร้อยละ ๘๐.๐๐ – ๘๙.๙๙)

☐ ดี (ร้อยละ ๗๐.๐๐ – ๗๙.๙๙)

☐ พอใช้ (ร้อยละ ๖๐.๐๐ – ๖๙.๙๙)

☐ ปรับปรุง (ร้อยละ ๕๙.๙๙ ลงมา)

๔.๒.๒ ความเห็นของผู้บังคับบัญชา

.....

.....

.....

(ลงชื่อ).....ผู้ประเมิน

(.....)

ตำแหน่ง.....

วันที่.....

(ลงชื่อ).....ผู้บังคับบัญชา

(.....)

ตำแหน่ง.....

วันที่.....

ตอนที่ ๕ การรับทราบผลการประเมิน

ผู้รับการประเมิน :

☐ ได้รับทราบผลการประเมินและความเห็นของผู้บังคับบัญชาแล้ว

ลงชื่อ : .....

(.....)

ตำแหน่ง : .....

วันที่ : .....

ผู้ประเมิน :

☐ ได้แจ้งผลการประเมินและผู้รับการประเมินได้ลงนามรับทราบแล้ว

☐ ได้แจ้งผลการประเมินเมื่อวันที่.....แล้ว
แต่ผู้รับการประเมินไม่ลงนามรับทราบ

ลงชื่อ : .....

(.....)

ตำแหน่ง : .....

วันที่ : .....

ลงชื่อ : .....พยาน

(.....)

ตำแหน่ง : .....

วันที่ : .....

สำหรับการนำผลการประเมินผลการปฏิบัติงานไปเลื่อนเงินเดือน ให้ผู้บังคับบัญชาแต่งตั้งคณะกรรมการไม่น้อยกว่า ๓ คน ทำหน้าที่พิจารณา รายงานผลการพิจารณา และเสนอความเห็นต่อผู้บังคับบัญชาตามลำดับ

คณะกรรมการ :

☐ เห็นด้วยกับผลการประเมินข้างต้น

☐ มีความเห็นต่างจากการประเมินข้างต้น ดังนี้

.....

.....

ลงชื่อ : .....ประธานกรรมการ

(.....)

วันที่ : .....

ลงชื่อ : .....กรรมการ

(.....)

วันที่ : .....

ลงชื่อ : .....กรรมการ

(.....)

วันที่ : .....

ผู้บังคับบัญชา :

☐ เห็นด้วยกับผลการประเมินข้างต้น

☐ มีความเห็นต่างจากการประเมินข้างต้น ดังนี้

.....

.....

ลงชื่อ : .....

(.....)

วันที่ : .....

ผู้บังคับบัญชาเหนือขึ้นไป (ถ้ามี) :

☐ เห็นด้วยกับผลการประเมินข้างต้น

☐ มีความเห็นต่างจากการประเมินข้างต้น ดังนี้

.....

.....

ลงชื่อ : .....

(.....)

วันที่ : .....

แบบบันทึกการประเมินตอนที่ ๑
การประเมินประสิทธิภาพและประสิทธิผลการปฏิบัติงาน สายงานนิเทศการศึกษา (๗๐ คะแนน)

ตัวชี้วัด	ผลการประเมิน ให้วงกลมล้อมรอบตัวเลขตามระดับคุณภาพ ที่สอดคล้องกับหลักฐานร่องรอยที่บันทึกไว้	บันทึกหลักฐานร่องรอย ให้ระบุข้อมูลสารสนเทศ/ หลักฐานที่สะท้อน ความรู้ความสามารถ
๑. ด้านนิเทศการศึกษา		
๑.๑ จัดทำแผนการนิเทศเพื่อพัฒนาหลักสูตรและการจัดการเรียนรู้	**ระดับ ๕** มีแผนการนิเทศ เพื่อพัฒนาหลักสูตรและการจัดการเรียนรู้สำหรับสถานศึกษาในความรับผิดชอบเหมาะสมกับสภาพบริบทของสถานศึกษา มีผลดำเนินการสำเร็จตามแผนการนิเทศชัดเจนในระดับดีมาก	๑) แผนการนิเทศฯ ๒) รายงานผลการนิเทศสถานศึกษา ๓) นวัตกรรมการนิเทศการศึกษา ๔) การเผยแพร่นวัตกรรมการนิเทศ เช่น รายงานวิจัย วารสารทางวิชาการ ๕) วิธีการนิเทศที่หลากหลาย ๖) ปฏิทินการนิเทศ ๗) หลักฐานและร่องรอยอื่น ๆ เพิ่มเติมที่เกี่ยวข้อง
	ระดับ ๔ มีแผนการนิเทศ เพื่อพัฒนาหลักสูตรและการจัดการเรียนรู้สำหรับสถานศึกษาในความรับผิดชอบเหมาะสมกับสภาพบริบทของสถานศึกษา มีผลดำเนินการสำเร็จตามแผนการนิเทศชัดเจนในระดับดี	
	ระดับ ๓ มีแผนการนิเทศ เพื่อพัฒนาหลักสูตรและการจัดการเรียนรู้สำหรับสถานศึกษาในความรับผิดชอบเหมาะสมกับสภาพบริบทของสถานศึกษา มีผลดำเนินการสำเร็จตามแผนการนิเทศชัดเจนในระดับเป็นที่ยอมรับได้	
	ระดับ ๒ มีแผนการนิเทศ เพื่อพัฒนาหลักสูตรและการจัดการเรียนรู้สำหรับสถานศึกษาในความรับผิดชอบเหมาะสมกับสภาพบริบทของสถานศึกษา มีผลดำเนินการสำเร็จตามแผนการนิเทศชัดเจนในระดับพอใช้	
	ระดับ ๑ มีแผนการนิเทศ เพื่อพัฒนาหลักสูตรและการจัดการเรียนรู้สำหรับสถานศึกษาในความรับผิดชอบเหมาะสมกับสภาพบริบทของสถานศึกษา	
๑.๒ ให้คำปรึกษา แนะนำ หรือเป็นพี่เลี้ยงให้กับครูและบุคลากรทางการศึกษา ผู้รับการนิเทศ	**ระดับ ๕** มีการร่วมกับข้าราชการครูและบุคลากรทางการศึกษา ผู้รับการนิเทศ เพื่อแก้ปัญหาหรือพัฒนาการจัดการศึกษา และมีผลการดำเนินงานในระดับดีมาก	๑) บันทึกการให้คำแนะนำ/ปรึกษา ๒) แบบบันทึกการนิเทศ ๓) โครงการ/กิจกรรม ๔) นวัตกรรมการนิเทศ ๕) เครื่องมือการนิเทศ ๖) วิธีการนิเทศที่หลากหลาย ๗) หลักฐานและร่องรอยอื่น ๆ เพิ่มเติมที่เกี่ยวข้อง
	ระดับ ๔ มีการร่วมกับข้าราชการครูและบุคลากรทางการศึกษา ผู้รับการนิเทศ เพื่อแก้ปัญหาหรือพัฒนาการจัดการศึกษา และมีผลการดำเนินงานในระดับดี	
	ระดับ ๓ มีการร่วมกับข้าราชการครูและบุคลากรทางการศึกษา ผู้รับการนิเทศ เพื่อแก้ปัญหาหรือพัฒนาการจัดการศึกษา และมีผลการดำเนินงานในระดับเป็นที่ยอมรับได้	
	ระดับ ๒ มีการร่วมกับข้าราชการครูและบุคลากรทางการศึกษา ผู้รับการนิเทศ เพื่อแก้ปัญหาหรือพัฒนาการจัดการศึกษา และมีผลการดำเนินงานในระดับพอใช้	
	ระดับ ๑ มีการร่วมกับข้าราชการครูและบุคลากรทางการศึกษา ผู้รับการนิเทศ เพื่อแก้ปัญหาหรือพัฒนาการจัดการศึกษา	

ตัวชี้วัด	ผลการประเมิน ให้วงกลมล้อมรอบตัวเลขตามระดับคุณภาพ ที่สอดคล้องกับหลักฐานร่องรอยที่บันทึกไว้	บันทึกหลักฐานร่องรอย ให้ระบุข้อมูลสารสนเทศ/ หลักฐานที่สะท้อน ความรู้ความสามารถ
๑.๓ ศึกษา วิเคราะห์และสังเคราะห์งานวิจัยที่เกี่ยวข้องกับการจัดการศึกษา	**ระดับ ๕** มีผลการศึกษา วิเคราะห์ และสังเคราะห์งานวิจัยที่เกี่ยวข้องกับการจัดการศึกษา โดยนำไปใช้ในการนิเทศการศึกษาได้ผลดีมาก	๑) ผลการศึกษา วิเคราะห์ สังเคราะห์งานวิจัย ๒) รายงานการวิจัยการศึกษาที่เกี่ยวข้องกับการจัดการศึกษา ๓) หลักฐานการเผยแพร่งานวิจัยผ่านสื่อต่าง ๆ เช่น เว็บไซต์ วารสารทางวิชาการที่ได้รับการตีพิมพ์ ๔) เกียรติบัตร โล่ห์ รางวัลของผลงานวิจัย ๕) เครื่องมือการนิเทศ ๖) รายงานการนิเทศ ๗) หลักฐานและร่องรอยอื่น ๆ เพิ่มเติมที่เกี่ยวข้อง
	ระดับ ๔ มีผลการศึกษา วิเคราะห์ และสังเคราะห์งานวิจัยที่เกี่ยวข้องกับการจัดการศึกษา โดยนำไปใช้ในการนิเทศการศึกษาได้ผลดี	
	ระดับ ๓ มีผลการศึกษา วิเคราะห์ และสังเคราะห์งานวิจัยที่เกี่ยวข้องกับการจัดการศึกษา โดยนำไปใช้ในการนิเทศการศึกษาได้ผลเป็นที่ยอมรับได้	
	ระดับ ๒ มีผลการศึกษา วิเคราะห์ และสังเคราะห์งานวิจัยที่เกี่ยวข้องกับการจัดการศึกษา โดยนำไปใช้ในการนิเทศการศึกษาได้ผลพอใช้	
	ระดับ ๑ มีผลการศึกษา วิเคราะห์ และสังเคราะห์งานวิจัยที่เกี่ยวข้องกับการจัดการศึกษา	

ตัวชี้วัด	ผลการประเมิน ให้วงกลมล้อมรอบตัวเลขตามระดับคุณภาพ ที่สอดคล้องกับหลักฐานร่องรอยที่บันทึกไว้	บันทึกหลักฐานร่องรอย ให้ระบุข้อมูลสารสนเทศ/ หลักฐานที่สะท้อน ความรู้ความสามารถ
๑.๔ ส่งเสริมการศึกษา ค้นคว้า และวิจัย หรือ พัฒนาสื่อนวัตกรรม ที่เกี่ยวกับการจัดการเรียนรู้	**ระดับ ๕** มีผลการส่งเสริมการศึกษา ค้นคว้า และวิจัย หรือพัฒนาสื่อนวัตกรรมที่เกี่ยวกับการจัดการเรียนรู้ที่เหมาะสมกับสภาพสถานศึกษาและแก้ปัญหาหรือพัฒนาการจัดการเรียนรู้ที่ได้ผลดีมาก	๑) สื่อการเรียนรู้ของครู ๒) สื่อการเรียนการสอนสำหรับผู้เรียน ๓) การเผยแพร่สื่อ นวัตกรรม งานวิชาการ ๔) รายงานผลการทดสอบระดับชาติ ๕) โครงการ/กิจกรรม ๖) การวิเคราะห์ปัญหา ๗) หลักฐานและร่องรอยอื่น ๆ เพิ่มเติมที่เกี่ยวข้อง
	ระดับ ๔ มีผลการส่งเสริมการศึกษา ค้นคว้า และวิจัย หรือพัฒนาสื่อนวัตกรรมที่เกี่ยวกับการจัดการเรียนรู้ที่เหมาะสมกับสภาพสถานศึกษาและแก้ปัญหาหรือพัฒนาการจัดการเรียนรู้ที่ได้ผลดี	
	ระดับ ๓ มีผลการส่งเสริมการศึกษา ค้นคว้า และวิจัย หรือพัฒนาสื่อนวัตกรรมที่เกี่ยวกับการจัดการเรียนรู้ที่เหมาะสมกับสภาพสถานศึกษาและแก้ปัญหาหรือพัฒนาการจัดการเรียนรู้ที่ได้ผลเป็นที่ยอมรับได้	
	ระดับ ๒ มีผลการส่งเสริมการศึกษา ค้นคว้า และวิจัย หรือพัฒนาสื่อนวัตกรรมที่เกี่ยวกับการจัดการเรียนรู้ที่เหมาะสมกับสภาพสถานศึกษาและแก้ปัญหาหรือพัฒนาการจัดการเรียนรู้ที่ได้ผลพอใช้	
	ระดับ ๑ มีผลการส่งเสริมการศึกษา ค้นคว้า และวิจัย หรือพัฒนาสื่อนวัตกรรมที่เกี่ยวกับการจัดการเรียนรู้ที่เหมาะสมกับสภาพสถานศึกษา	

ตัวชี้วัด	ผลการประเมิน ให้วงกลมล้อมรอบตัวเลขตามระดับคุณภาพ ที่สอดคล้องกับหลักฐานร่องรอยที่บันทึกไว้	บันทึกหลักฐานร่องรอย ให้ระบุข้อมูลสารสนเทศ/ หลักฐานที่สะท้อน ความรู้ความสามารถ
๑.๕ ส่งเสริม และสนับสนุนให้ครูมีความรู้ความสามารถวัดผลและประเมินผลการเรียนรู้	**ระดับ ๕** มีผลส่งเสริม และสนับสนุนให้ครูมีความรู้ความสามารถวัดและประเมินผลการเรียนรู้ที่สอดคล้องกับจุดประสงค์การเรียนรู้ สาขาวิชา หรือเนื้อหาสาระการเรียนรู้การจัดกิจกรรมการเรียนรู้ และนำผลการประเมินการเรียนรู้ไปแก้ปัญหาหรือพัฒนาการจัดการเรียนรู้ได้ผลดีมาก	๑) รายงาน/โครงการ/กิจกรรมพัฒนาศักยภาพด้านวัดผล ๒) แบบวัดและประเมินผลการเรียนรู้ ๓) แบบบันทึกการนิเทศ ๔) แผนการเรียนรู้ ๕) เอกสาร/รายงานผลสัมฤทธิ์ทางการเรียนของผู้เรียน ๖) คลังข้อสอบเพื่อการเรียนรู้ ๗) รายงานผล O-NET/NT ๘) รายงานผลการนิเทศให้ความช่วยเหลือ ๙) ปฏิทินการนิเทศ ๑๐) หลักฐานการให้ความรู้เกี่ยวกับวิธีการวัดแลประเมินผลด้วยวิธีที่หลากหลาย ๑๑) หลักฐานและร่องรอยอื่น ๆ เพิ่มเติมที่เกี่ยวข้อง
	ระดับ ๔ มีผลส่งเสริม และสนับสนุนให้ครูมีความรู้ความสามารถวัดและประเมินผลการเรียนรู้ที่สอดคล้องกับจุดประสงค์การเรียนรู้ สาขาวิชา หรือเนื้อหาสาระการเรียนรู้การจัดกิจกรรมการเรียนรู้ และนำผลการประเมินการเรียนรู้ไปแก้ปัญหาหรือพัฒนาการจัดการเรียนรู้ได้ผลดี	
	ระดับ ๓ มีผลส่งเสริม และสนับสนุนให้ครูมีความรู้ความสามารถวัดและประเมินผลการเรียนรู้ที่สอดคล้องกับจุดประสงค์การเรียนรู้ สาขาวิชา หรือเนื้อหาสาระการเรียนรู้การจัดกิจกรรมการเรียนรู้ และนำผลการประเมินการเรียนรู้ไปแก้ปัญหาหรือพัฒนาการจัดการเรียนรู้ได้ผลเป็นที่ยอมรับได้	
	ระดับ ๒ มีผลส่งเสริม และสนับสนุนให้ครูมีความรู้ความสามารถวัดและประเมินผลการเรียนรู้ที่สอดคล้องกับจุดประสงค์การเรียนรู้ สาขาวิชา หรือเนื้อหาสาระการเรียนรู้การจัดกิจกรรมการเรียนรู้ และนำผลการประเมินการเรียนรู้ไปแก้ปัญหาหรือพัฒนาการจัดการเรียนรู้ได้ผลพอใช้	
	ระดับ ๑ มีผลส่งเสริม และสนับสนุนให้ครูมีความรู้ความสามารถวัดและประเมินผลการเรียนรู้	

ตัวชี้วัด	ผลการประเมิน ให้วงกลมล้อมรอบตัวเลขตามระดับคุณภาพ ที่สอดคล้องกับหลักฐานร่องรอยที่บันทึกไว้	บันทึกหลักฐานร่องรอย ให้ระบุข้อมูลสารสนเทศ/ หลักฐานที่สะท้อน ความรู้ความสามารถ
๑.๖ ให้คำปรึกษา แนะนำ และนิเทศตามระบบช่วยเหลือผู้เรียน และประสานความร่วมมือกับผู้เกี่ยวข้อง	**ระดับ ๕** มีผลการให้คำปรึกษา แนะนำ และนิเทศตามระบบช่วยเหลือผู้เรียน สามารถดำเนินการได้อย่างสมบูรณ์ครบถ้วน และมีการประสานความร่วมมือกับผู้เกี่ยวข้องได้เป็นอย่างดี ผลการปฏิบัติตามระบบช่วยเหลือผู้เรียนในระดับดีมาก	๑) แผนการนิเทศฯ ๒) แผนปฏิบัติการ ๓) ระบบช่วยเหลือผู้เรียน ๔) การประกันคุณภาพ ๕) เครื่องมือการนิเทศ ๖) การสร้างความรู้เกี่ยวกับระบบดูแลช่วยเหลือผู้เรียน ๗) สรุปผลการนิเทศภายในของโรงเรียน ๘) รายงานผลการนิเทศ ๙) รายงานผลการดำเนินงานโครงการ/กิจกรรม ๑๐) หลักฐานและร่องรอยอื่น ๆ เพิ่มเติมที่เกี่ยวข้อง
	ระดับ ๔ มีผลการให้คำปรึกษา แนะนำ และนิเทศตามระบบช่วยเหลือผู้เรียน สามารถดำเนินการได้อย่างสมบูรณ์ครบถ้วน และมีการประสานความร่วมมือกับผู้เกี่ยวข้องได้เป็นอย่างดี ผลการปฏิบัติตามระบบช่วยเหลือผู้เรียนในระดับดี	
	ระดับ ๓ มีผลการให้คำปรึกษา แนะนำ และนิเทศตามระบบช่วยเหลือผู้เรียน สามารถดำเนินการได้อย่างสมบูรณ์ครบถ้วน และมีการประสานความร่วมมือกับผู้เกี่ยวข้องได้เป็นอย่างดี ผลการปฏิบัติตามระบบช่วยเหลือผู้เรียนในระดับเป็นที่ยอมรับได้	
	ระดับ ๒ มีผลการให้คำปรึกษา แนะนำ และนิเทศตามระบบช่วยเหลือผู้เรียน สามารถดำเนินการได้อย่างสมบูรณ์ครบถ้วน และมีการประสานความร่วมมือกับผู้เกี่ยวข้องได้เป็นอย่างดี ผลการปฏิบัติตามระบบช่วยเหลือผู้เรียนในระดับพอใช้	
	ระดับ ๑ มีผลการให้คำปรึกษา แนะนำ และนิเทศตามระบบช่วยเหลือผู้เรียน และมีการประสานความร่วมมือกับผู้เกี่ยวข้องได้เป็นอย่างดี	

ตัวชี้วัด	ผลการประเมิน ให้วงกลมล้อมรอบตัวเลขตามระดับคุณภาพ ที่สอดคล้องกับหลักฐานร่องรอยที่บันทึกไว้	บันทึกหลักฐานร่องรอย ให้ระบุข้อมูลสารสนเทศ/ หลักฐานที่สะท้อน ความรู้ความสามารถ
๒. ด้านการส่งเสริมการบริหารสถานศึกษาและระบบประกันคุณภาพ		
๒.๑ จัดทำแผนการนิเทศ เพื่อส่งเสริมการบริหาร สถานศึกษา	**ระดับ ๕** มีแผนการนิเทศ เพื่อส่งเสริมการบริหารสถานศึกษาที่รับผิดชอบและเหมาะสมกับสภาพบริบทของสถานศึกษา และผลดำเนินการสำเร็จตามแผนการนิเทศในระดับดีมาก	๑) แผนการนิเทศฯ ๒) รายงานผลการนิเทศ ๓) เครื่องมือนิเทศ ๔) ปฏิทินการนิเทศ ๕) สรุปผลการนิเทศ ๖) การเผยแพร่ ๗) หลักฐานและร่องรอยอื่น ๆ เพิ่มเติมที่เกี่ยวข้อง
	ระดับ ๔ มีแผนการนิเทศ เพื่อส่งเสริมการบริหารสถานศึกษาที่รับผิดชอบและเหมาะสมกับสภาพบริบทของสถานศึกษา และผลดำเนินการสำเร็จตามแผนการนิเทศในระดับดี	
	ระดับ ๓ มีแผนการนิเทศ เพื่อส่งเสริมการบริหารสถานศึกษาที่รับผิดชอบและเหมาะสมกับสภาพบริบทของสถานศึกษา และผลดำเนินการสำเร็จตามแผนการนิเทศในระดับเป็นที่ยอมรับได้	
	ระดับ ๒ มีแผนการนิเทศ เพื่อส่งเสริมการบริหารสถานศึกษาที่รับผิดชอบและเหมาะสมกับสภาพบริบทของสถานศึกษา และผลดำเนินการสำเร็จตามแผนการนิเทศในระดับพอใช้	
	ระดับ ๑ มีแผนการนิเทศ เพื่อส่งเสริมการบริหารสถานศึกษาที่รับผิดชอบ	

ตัวชี้วัด	ผลการประเมิน ให้วงกลมล้อมรอบตัวเลขตามระดับคุณภาพ ที่สอดคล้องกับหลักฐานร่องรอยที่บันทึกไว้	บันทึกหลักฐานร่องรอย ให้ระบุข้อมูลสารสนเทศ/ หลักฐานที่สะท้อน ความรู้ความสามารถ
๒.๒ ส่งเสริมและสนับสนุนระบบประกันคุณภาพการศึกษา	**ระดับ ๕** มีการส่งเสริมและสนับสนุนระบบประกันคุณภาพการศึกษาอย่างเป็นระบบโดยร่วมกับสถานศึกษาเพื่อแก้ปัญหา หรือพัฒนาการจัดการศึกษาครบถ้วนทุกรายการตามระบบการประกันคุณภาพการศึกษาได้ผลดีมาก	๑) แผนปฏิบัติการ ๒) โครงการ/กิจกรรม ๓) แบบบันทึกการนิเทศ ๔) รายงานสรุปผลกิจกรรม/โครงการ ๕) รายงานการประเมินตนเองของสถานศึกษา ๖) รายงานการประกันคุณภาพ ๗) การประชุมสร้างองค์ความรู้เกี่ยวกับนิเทศ ติดตาม ให้ความช่วยเหลือ ๘) เครื่องมือการนิเทศ ๙) รายงานการเผยแพร่ ๑๐) หลักฐานและร่องรอยอื่น ๆ เพิ่มเติมที่เกี่ยวข้อง
	ระดับ ๔ มีการส่งเสริมและสนับสนุนระบบประกันคุณภาพการศึกษาอย่างเป็นระบบโดยร่วมกับสถานศึกษาเพื่อแก้ปัญหา หรือพัฒนาการจัดการศึกษาครบถ้วนทุกรายการตามระบบการประกันคุณภาพการศึกษาได้ผลดี	
	ระดับ ๓ มีการส่งเสริมและสนับสนุนระบบประกันคุณภาพการศึกษาอย่างเป็นระบบโดยร่วมกับสถานศึกษาเพื่อแก้ปัญหา หรือพัฒนาการจัดการศึกษาครบถ้วนทุกรายการตามระบบการประกันคุณภาพการศึกษาได้ผลเป็นที่ยอมรับได้	
	ระดับ ๒ มีการส่งเสริมและสนับสนุนระบบประกันคุณภาพการศึกษาอย่างเป็นระบบโดยร่วมกับสถานศึกษาเพื่อแก้ปัญหา หรือพัฒนาการจัดการศึกษาครบถ้วนทุกรายการตามระบบการประกันคุณภาพการศึกษาได้ผลพอใช้	
	ระดับ ๑ มีการส่งเสริมและสนับสนุนระบบประกันคุณภาพการศึกษาอย่างเป็นระบบโดยร่วมกับสถานศึกษา	

ตัวชี้วัด	ผลการประเมิน ให้วงกลมล้อมรอบตัวเลขตามระดับคุณภาพ ที่สอดคล้องกับหลักฐานร่องรอยที่บันทึกไว้	บันทึกหลักฐานร่องรอย ให้ระบุข้อมูลสารสนเทศ/ หลักฐานที่สะท้อน ความรู้ความสามารถ
๒.๓ ศึกษา ค้นคว้า วิเคราะห์ และสังเคราะห์งานวิจัย เกี่ยวกับการพัฒนา คุณภาพสถานศึกษา	**ระดับ ๕** มีผลการศึกษา ค้นคว้า วิเคราะห์และสังเคราะห์ งานวิจัยเกี่ยวกับการพัฒนาคุณภาพสถานศึกษา และนำผลงานดังกล่าวไปพัฒนาคุณภาพสถานศึกษา ที่รับผิดชอบได้ผลดีมาก	๑) ผลการศึกษา ค้นคว้า วิเคราะห์ และสังเคราะห์ งานวิจัย ๒) บทความหรืองานวิจัย เกี่ยวกับการพัฒนาคุณภาพ สถานศึกษา ๓) ผลสัมฤทธิ์ทางการเรียน ๔) รายงานผลการดำเนินงาน/ โครงการ/กิจกรรม ๕) หลักฐานและร่องรอย อื่น ๆ เพิ่มเติมที่เกี่ยวข้อง
	ระดับ ๔ มีผลการศึกษา ค้นคว้า วิเคราะห์ และสังเคราะห์ งานวิจัยเกี่ยวกับการพัฒนาคุณภาพสถานศึกษา และนำผลงานดังกล่าวไปพัฒนาคุณภาพสถานศึกษา ที่รับผิดชอบได้ผลดี	
	ระดับ ๓ มีผลการศึกษา ค้นคว้า วิเคราะห์ และสังเคราะห์ งานวิจัยเกี่ยวกับการพัฒนาคุณภาพสถานศึกษา และนำผลงานดังกล่าวไปพัฒนาคุณภาพสถานศึกษา ที่รับผิดชอบได้ผลเป็นที่ยอมรับได้	
	ระดับ ๒ มีผลการศึกษา ค้นคว้า วิเคราะห์ และสังเคราะห์ งานวิจัยเกี่ยวกับการพัฒนาคุณภาพสถานศึกษา และนำผลงานดังกล่าวไปพัฒนาคุณภาพสถานศึกษา ที่รับผิดชอบได้ผลพอใช้	
	ระดับ ๑ มีผลการศึกษา ค้นคว้า วิเคราะห์ และสังเคราะห์ งานวิจัยเกี่ยวกับการพัฒนาคุณภาพสถานศึกษา	

ตัวชี้วัด	ผลการประเมิน ให้วงกลมล้อมรอบตัวเลขตามระดับคุณภาพ ที่สอดคล้องกับหลักฐานร่องรอยที่บันทึกไว้	บันทึกหลักฐานร่องรอย ให้ระบุข้อมูลสารสนเทศ/ หลักฐานที่สะท้อน ความรู้ความสามารถ
๒.๔ ให้คำปรึกษา และข้อเสนอแนะ ในการบริหารงานวิชาการ ของสถานศึกษา	**ระดับที่ ๕** มีการให้คำปรึกษา และข้อเสนอแนะ ในการบริหารงานวิชาการของสถานศึกษาอย่างทั่วถึง และครอบคลุมทุกมิติ โดยร่วมกับสถานศึกษาที่รับผิดชอบ แก้ปัญหาหรือพัฒนางานวิชาการได้ผลดีมาก	๑) บันทึกผลการนิเทศ และข้อเสนอแนะ ๒) รายงานการประชุม/ สัมมนาแลกเปลี่ยนเรียนรู้ ๔) ภาพถ่าย ๕) หลักฐานและร่องรอยอื่น ๆ เพิ่มเติมที่เกี่ยวข้อง
	ระดับที่ ๔ มีการให้คำปรึกษา และข้อเสนอแนะ ในการบริหารงานวิชาการของสถานศึกษาอย่างทั่วถึง และครอบคลุมทุกมิติ โดยร่วมกับสถานศึกษาที่รับผิดชอบ แก้ปัญหาหรือพัฒนางานวิชาการได้ผลดี	
	ระดับที่ ๓ มีการให้คำปรึกษา และข้อเสนอแนะ ในการบริหารงานวิชาการของสถานศึกษาอย่างทั่วถึง และครอบคลุมทุกมิติ โดยร่วมกับสถานศึกษาที่รับผิดชอบ แก้ปัญหาหรือพัฒนางานวิชาการได้ผลเป็นที่ยอมรับได้	
	ระดับที่ ๒ มีการให้คำปรึกษา และข้อเสนอแนะ ในการบริหารงานวิชาการของสถานศึกษาอย่างทั่วถึง และครอบคลุมทุกมิติ โดยร่วมกับสถานศึกษาที่รับผิดชอบ แก้ปัญหาหรือพัฒนางานวิชาการได้ผลพอใช้	
	ระดับที่ ๑ มีการให้คำปรึกษา และข้อเสนอแนะ ในการบริหารงานวิชาการของสถานศึกษาโดยร่วมกับ สถานศึกษาที่รับผิดชอบ	

ตัวชี้วัด	ผลการประเมิน ให้วงกลมล้อมรอบตัวเลขตามระดับคุณภาพ ที่สอดคล้องกับหลักฐานร่องรอยที่บันทึกไว้	บันทึกหลักฐานร่องรอย ให้ระบุข้อมูลสารสนเทศ/ หลักฐานที่สะท้อน ความรู้ความสามารถ
๓. ด้านการส่งเสริมและพัฒนาสมรรถนะข้าราชการครูและบุคลากรทางการศึกษา		
๓.๑ ร่วมกันสร้างองค์ความรู้ ชี้แนะและพัฒนางาน ด้านนโยบาย และจุดเน้น ที่เป็นประโยชน์ ต่อการปฏิบัติงาน ของข้าราชการครู และบุคลากรทางการศึกษา	**ระดับ ๕** มีผลการร่วมกันสร้างองค์ความรู้ ชี้แนะ และพัฒนางานด้านนโยบาย และจุดเน้นที่เป็นประโยชน์ ต่อการปฏิบัติงานของข้าราชการครูและบุคลากรทางการศึกษา และผลการปฏิบัติงานนั้นได้ผลดีมาก	๑) รายงานการประชุม ๒) รายงานกิจกรรม/โครงการ ๓) เอกสารการนิเทศ ติดตาม ให้คำชี้แนะ ๔) บันทึกการประชุม ๕) การทำ PLC ทั้งระบบ ๖) หลักฐานและร่องรอย อื่น ๆ เพิ่มเติมที่เกี่ยวข้อง
	ระดับ ๔ มีผลการร่วมกันสร้างองค์ความรู้ ชี้แนะ และพัฒนางานด้านนโยบาย และจุดเน้นที่เป็นประโยชน์ ต่อการปฏิบัติงานของข้าราชการครูและบุคลากรทางการศึกษา และผลการปฏิบัติงานนั้นได้ผลดี	
	ระดับ ๓ มีผลการร่วมกันสร้างองค์ความรู้ ชี้แนะ และพัฒนางานด้านนโยบาย และจุดเน้นที่เป็นประโยชน์ ต่อการปฏิบัติงานของข้าราชการครูและบุคลากรทางการศึกษา และผลการปฏิบัติงานนั้นได้ผลเป็นที่ยอมรับได้	
	ระดับ ๒ มีผลการร่วมกันสร้างองค์ความรู้ ชี้แนะ และพัฒนางานด้านนโยบาย และจุดเน้นที่เป็นประโยชน์ ต่อการปฏิบัติงานของข้าราชการครูและบุคลากรทางการศึกษา และผลการปฏิบัติงานนั้นได้ผลพอใช้	
	ระดับ ๑ มีผลการร่วมกันสร้างองค์ความรู้ ชี้แนะ และพัฒนางานด้านนโยบาย และจุดเน้นที่เป็นประโยชน์ ต่อการปฏิบัติงานของข้าราชการครูและบุคลากรทางการศึกษา	

ตัวชี้วัด	ผลการประเมิน ให้วงกลมล้อมรอบตัวเลขตามระดับคุณภาพ ที่สอดคล้องกับหลักฐานร่องรอยที่บันทึกไว้	บันทึกหลักฐานร่องรอย ให้ระบุข้อมูลสารสนเทศ/ หลักฐานที่สะท้อน ความรู้ความสามารถ
๓.๒ ศึกษา และวิจัย สร้างนวัตกรรมการนิเทศ เพื่อพัฒนางานด้านนโยบาย และจุดเน้นที่เป็นประโยชน์ต่อการปฏิบัติงานของข้าราชการครูและบุคลากรทางการศึกษา	**ระดับ ๕** มีผลการศึกษา และวิจัย สร้างนวัตกรรมการนิเทศ เพื่อพัฒนางานด้านนโยบาย และจุดเน้นที่เป็นประโยชน์ต่อการปฏิบัติงานของข้าราชการครูและบุคลากรทางการศึกษา และมีการนำผลดังกล่าวไปปฏิบัติได้ผลดีมาก	๑) ปฏิทินการนิเทศ ๒) เอกสารงานวิจัย ๓) นวัตกรรมการนิเทศ ๔) แบบรายงานผลการดำเนินงาน/โครงการ ๕) รายงานการประชุม ๖) สรุปรายงานการนิเทศ ๗) หลักฐานและร่องรอยอื่น ๆ เพิ่มเติมที่เกี่ยวข้อง
	ระดับ ๔ มีผลการศึกษา และวิจัย สร้างนวัตกรรมการนิเทศ เพื่อพัฒนางานด้านนโยบาย และจุดเน้นที่เป็นประโยชน์ต่อการปฏิบัติงานของข้าราชการครูและบุคลากรทางการศึกษา และมีการนำผลดังกล่าวไปปฏิบัติได้ผลดี	
	ระดับ ๓ มีผลการศึกษา และวิจัย สร้างนวัตกรรมการนิเทศ เพื่อพัฒนางานด้านนโยบาย และจุดเน้นที่เป็นประโยชน์ต่อการปฏิบัติงานของข้าราชการครูและบุคลากรทางการศึกษา และมีการนำผลดังกล่าวไปปฏิบัติได้ผลเป็นที่ยอมรับได้	
	ระดับ ๒ มีผลการศึกษา และวิจัย สร้างนวัตกรรมการนิเทศ เพื่อพัฒนางานด้านนโยบาย และจุดเน้นที่เป็นประโยชน์ต่อการปฏิบัติงานของข้าราชการครูและบุคลากรทางการศึกษา และมีการนำผลดังกล่าวไปปฏิบัติได้ผลพอใช้	
	ระดับ ๑ มีผลการศึกษา และวิจัย สร้างนวัตกรรมการนิเทศ เพื่อพัฒนางานด้านนโยบาย และจุดเน้นที่เป็นประโยชน์ต่อการปฏิบัติงานของข้าราชการครูและบุคลากรทางการศึกษา	

ตัวชี้วัด	ผลการประเมิน ให้วงกลมล้อมรอบตัวเลขตามระดับคุณภาพ ที่สอดคล้องกับหลักฐานร่องรอยที่บันทึกไว้	บันทึกหลักฐานร่องรอย ให้ระบุข้อมูลสารสนเทศ/ หลักฐานที่สะท้อน ความรู้ความสามารถ
๔. ด้านการพัฒนาตนเองและพัฒนาวิชาชีพ		
๔.๑ วางแผนและพัฒนาตนเอง โดยนำผลการพัฒนาตนเอง มาใช้ส่งเสริมและพัฒนา สมรรถนะข้าราชการครู และบุคลากรทางการศึกษา	**ระดับ ๕** มีแผนและดำเนินการตามแผนการพัฒนาตนเอง โดยนำผลการพัฒนาตนเองมาใช้ส่งเสริมและพัฒนา สมรรถนะครูและบุคลากรทางการศึกษา ทำให้ข้าราชการครู และบุคลากรทางการศึกษามีสมรรถนะในระดับที่ดีมาก	๑) แผนการพัฒนาตนเอง ๒) แผนปฏิบัติงานโครงการต่าง ๆ ๓) เอกสาร/รายงานผลการพัฒนา ๔) วุฒิบัตร/หนังสือรับรอง ๕) หลักฐานและร่องรอยอื่น ๆ เพิ่มเติมที่เกี่ยวข้อง
	ระดับ ๔ มีแผนและดำเนินการตามแผนการพัฒนาตนเอง โดยนำผลการพัฒนาตนเองมาใช้ส่งเสริมและพัฒนา สมรรถนะครูและบุคลากรทางการศึกษา ทำให้ข้าราชการครู และบุคลากรทางการศึกษามีสมรรถนะในระดับที่ดี	
	ระดับ ๓ มีแผนและดำเนินการตามแผนการพัฒนาตนเอง โดยนำผลการพัฒนาตนเองมาใช้ส่งเสริมและพัฒนา สมรรถนะครูและบุคลากรทางการศึกษา ทำให้ข้าราชการครู และบุคลากรทางการศึกษามีสมรรถนะในระดับที่ยอมรับได้	
	ระดับ ๒ มีแผนและดำเนินการตามแผนการพัฒนาตนเอง โดยนำผลการพัฒนาตนเองมาใช้ส่งเสริมและพัฒนา สมรรถนะครูและบุคลากรทางการศึกษา ทำให้ข้าราชการครู และบุคลากรทางการศึกษามีสมรรถนะในระดับพอใช้	
	ระดับ ๑ มีแผนและดำเนินการตามแผนการพัฒนาตนเอง โดยนำผลการพัฒนาตนเองมาใช้ส่งเสริมและพัฒนา สมรรถนะข้าราชการครูและบุคลากรทางการศึกษา	

ตัวชี้วัด	ผลการประเมิน ให้วงกลมล้อมรอบตัวเลขตามระดับคุณภาพ ที่สอดคล้องกับหลักฐานร่องรอยที่บันทึกไว้	บันทึกหลักฐานร่องรอย ให้ระบุข้อมูลสารสนเทศ/ หลักฐานที่สะท้อน ความรู้ความสามารถ
๔.๒ ส่งเสริมการเรียนรู้ทางวิชาชีพ และเป็นผู้มีส่วนร่วมการเรียนรู้ทางวิชาการในชุมชนแห่งการเรียนรู้	**ระดับ ๕** มีผลการส่งเสริมการเรียนรู้ทางวิชาชีพ และเป็นผู้มีส่วนร่วมการเรียนรู้ทางวิชาการในชุมชนแห่งการเรียนรู้อย่างต่อเนื่อง เป็นที่ยอมรับของข้าราชการครูและบุคลากรทางการศึกษาอยู่ในระดับดีมาก	๑) แผนการนิเทศ ๒) รายงานการสัมมนา/แลกเปลี่ยนเรียนรู้ ๓) รายงานการปฏิบัติงาน/โครงการ/กิจกรรม ๔) สรุปการนิเทศ ๕) การพบกลุ่ม PLC ๖) หลักฐานและร่องรอยอื่น ๆ เพิ่มเติมที่เกี่ยวข้อง
	ระดับ ๔ มีผลการส่งเสริมการเรียนรู้ทางวิชาชีพ และเป็นผู้มีส่วนร่วมการเรียนรู้ทางวิชาการในชุมชนแห่งการเรียนรู้อย่างต่อเนื่อง เป็นที่ยอมรับของข้าราชการครูและบุคลากรทางการศึกษาอยู่ในระดับดี	
	ระดับ ๓ มีผลการส่งเสริมการเรียนรู้ทางวิชาชีพ และเป็นผู้มีส่วนร่วมการเรียนรู้ทางวิชาการในชุมชนแห่งการเรียนรู้อย่างต่อเนื่อง เป็นที่ยอมรับของข้าราชการครูและบุคลากรทางการศึกษาอยู่ในระดับเป็นที่ยอมรับได้	
	ระดับ ๒ มีผลการส่งเสริมการเรียนรู้ทางวิชาชีพ และเป็นผู้มีส่วนร่วมการเรียนรู้ทางวิชาการในชุมชนแห่งการเรียนรู้อย่างต่อเนื่อง เป็นที่ยอมรับของข้าราชการครูและบุคลากรทางการศึกษาอยู่ในระดับพอใช้	
	ระดับ ๑ มีผลการส่งเสริมการเรียนรู้ทางวิชาชีพ และเป็นผู้มีส่วนร่วมการเรียนรู้ทางวิชาการในชุมชนแห่งการเรียนรู้	

ตัวชี้วัด	ผลการประเมิน ให้วงกลมล้อมรอบตัวเลขตามระดับคุณภาพ ที่สอดคล้องกับหลักฐานร่องรอยที่บันทึกไว้	บันทึกหลักฐานร่องรอย ให้ระบุข้อมูลสารสนเทศ /หลักฐานที่สะท้อน ความรู้ความสามารถ
๕. งานอื่นที่ได้รับมอบหมาย	**ระดับ ๕** ปฏิบัติงานอื่นที่เกี่ยวข้องกับการส่งเสริมสนับสนุนการจัดการศึกษา งานบริการสังคมทางด้านวิชาการหรือวิชาชีพ และงานที่เกี่ยวข้องกับนโยบายของรัฐบาล กระทรวงศึกษาธิการ และส่วนราชการต้นสังกัดมีผลสำเร็จตามนโยบายดังกล่าวทั้งทางด้านปริมาณและคุณภาพ ด้วยความรวดเร็วตามระยะเวลาที่กำหนด	๑) รายงานผลกิจกรรม/โครงการ ๒) คำสั่งมอบหมายงาน ๓) รายงานการประชุม ๔) กิจกรรม/โครงการ ๕) หนังสือราชการ ๖) งานวิชาการต่าง ๆ เช่น การเป็นวิทยากร การเข้าร่วมประชุม เป็นต้น ๗) หลักฐานและร่องรอยอื่น ๆ เพิ่มเติมที่เกี่ยวข้อง
	ระดับ ๔ ปฏิบัติงานอื่นที่เกี่ยวข้องกับการส่งเสริมสนับสนุนการจัดการศึกษา งานบริการสังคมทางด้านวิชาการหรือวิชาชีพ และงานที่เกี่ยวข้องกับนโยบายของรัฐบาล กระทรวงศึกษาธิการ และส่วนราชการต้นสังกัดมีผลสำเร็จตามนโยบายดังกล่าวทั้งทางด้านปริมาณและคุณภาพ	
	ระดับ ๓ ปฏิบัติงานอื่นที่เกี่ยวข้องกับการส่งเสริมสนับสนุนการจัดการศึกษา งานบริการสังคมทางด้านวิชาการหรือวิชาชีพ และงานที่เกี่ยวข้องกับนโยบายของรัฐบาล กระทรวงศึกษาธิการ และส่วนราชการต้นสังกัดมีผลสำเร็จตามนโยบายดังกล่าว	
	ระดับ ๒ ปฏิบัติงานอื่นที่เกี่ยวข้องกับการส่งเสริมสนับสนุนการจัดการศึกษา งานบริการสังคมทางด้านวิชาการหรือวิชาชีพ และงานที่เกี่ยวข้องกับนโยบายของรัฐบาล กระทรวงศึกษาธิการ และส่วนราชการต้นสังกัด	
	ระดับ ๑ ปฏิบัติงานอื่นที่เกี่ยวข้องกับการส่งเสริมสนับสนุนการจัดการศึกษา งานบริการสังคมทางด้านวิชาการหรือวิชาชีพ	

แบบบันทึกการประเมินตอนที่ ๒

การประเมินการปฏิบัติตนในการรักษาวินัย คุณธรรม จริยธรรม และจรรยาบรรณวิชาชีพ (๓๐ คะแนน)

ที่	รายการประเมิน	คะแนนเต็ม	ผลการประเมินตนเอง	ผลการประเมินของผู้บังคับบัญชา
๑	**มีความซื่อสัตย์ สุจริต รักษาประโยชน์ส่วนรวม ไม่อาศัยหรือยินยอมให้ผู้อื่นใช้อำนาจและหน้าที่ของตน เพื่อแสวงหาประโยชน์** โดยพิจารณาจาก การปฏิบัติงานด้วยความซื่อสัตย์สุจริต เที่ยงตรง และเที่ยงธรรม ได้รับการยอมรับจากเพื่อนร่วมงานและผู้บังคับบัญชา ในด้านความซื่อสัตย์สุจริต รักษาผลประโยชน์ของทางราชการ ไม่มีผลประโยชน์ทับซ้อน ใช้ทรัพย์สินของทางราชการอย่างคุ้มค่า ไม่ใช้ช่องว่างทางระเบียบและกฎหมายเพื่อประโยชน์ส่วนตนและผู้อื่น (การรับอามิสสินจ้างจากผู้อื่น) ไม่แสวงหาผลประโยชน์ที่เกิดจากช่องว่างทางระเบียบกฎหมายจากผู้ปกครอง และนักเรียน ในงานที่เกี่ยวกับบทบาทหน้าที่ และภารกิจที่ตนรับผิดชอบ	๕		
๒	**การปฏิบัติตามระเบียบ กฎหมาย นโยบาย และคำสั่งของผู้บังคับบัญชา** โดยพิจารณาจาก การมีความรู้และปฏิบัติตามระเบียบกฎหมายที่เกี่ยวข้องอย่างเคร่งครัด ปฏิบัติตามคำสั่ง หรือนโยบายที่ชอบด้วยกฎหมายอย่างเคร่งครัดของผู้บริหารสถานศึกษาหรือผู้บริหารการศึกษา หรือหน่วยงานต้นสังกัด และไม่ใช้ช่องว่างทางระเบียบและกฎหมายกลั่นแกล้งผู้อื่น	๕		
๓	**มีความวิริยะ อุตสาหะ ตรงต่อเวลา และอุทิศเวลาให้แก่ทางราชการ** โดยพิจารณาจาก การพัฒนาตนเองและงานโดยให้หลักการพัฒนาแบบมุ่งผลสัมฤทธิ์ มีทักษะการสอนงาน (Coaching) จนสามารถเป็นต้นแบบได้ เป็นผู้ตรงต่อเวลา มีความรับผิดชอบต่องานตามบทบาท หน้าที่ ภารกิจที่ได้รับมอบหมาย รวมถึงผลที่เกิดจากการปฏิบัติงานของตน มีความพร้อมในการปฏิบัติงานตามบทบาทหน้าที่ภารกิจที่ได้รับมอบหมาย และอุทิศเวลาโดยมีจิตสำนึกและความรับผิดชอบ	๕		

ที่	รายการประเมิน	คะแนนเต็ม	ผลการประเมินตนเอง	ผลการประเมินของผู้บังคับบัญชา
๔	**การมีจิตสำนึกที่ดี มุ่งบริการต่อกลุ่มเป้าหมายผู้รับบริการโดยไม่เลือกปฏิบัติ** โดยพิจารณาจาก การมีพฤติกรรมเชิงบวกในการให้บริการกับกลุ่มเป้าหมายผู้รับบริการ มุ่งมั่นในการให้ความรู้และวิธีปฏิบัติที่ถูกต้องกับกลุ่มเป้าหมายผู้รับบริการ ให้บริการกับกลุ่มเป้าหมายผู้รับบริการในประเด็นที่เกี่ยวข้องกับการเรียนการสอนโดยไม่เลือกปฏิบัติ ให้บริการกับผู้ปกครองทุกคนในประเด็นที่เกี่ยวข้องกับการเรียนการสอนของผู้เรียนในความปกครองโดยไม่เลือกปฏิบัติ ให้ความร่วมมือกับประชาชน ชุมชน ในประเด็นที่เกี่ยวข้องกับการพัฒนาผู้เรียนโดยไม่เลือกปฏิบัติ	๕		
๕	**การรักษาคุณภาพตามมาตรฐานวิชาชีพและจรรยาบรรณวิชาชีพ** โดยพิจารณาจาก การปฏิบัติงาน โดยเข้าร่วมกิจกรรมของวิชาชีพหรือองค์กรวิชาชีพเพื่อพัฒนา ความเชี่ยวชาญทางวิชาชีพของตนเองอย่างสม่ำเสมอ ปฏิบัติงานโดยให้คำปรึกษาหรือช่วยเหลือกลุ่มเป้าหมายผู้รับบริการด้วยความเมตตากรุณาอย่างเต็มกำลังความสามารถและเสมอภาค ปฏิบัติตนด้วยการดำรงชีวิตตามหลักปรัชญาของเศรษฐกิจพอเพียง ป้องกันความเสี่ยงในการดำเนินชีวิต ภายใต้ความรู้และคุณธรรมอันดี ประพฤติตนเป็นผู้นำในการอนุรักษ์ ศิลปวัฒนธรรมภูมิปัญญาท้องถิ่น และสิ่งแวดล้อม ไม่กระทำตนเป็นปฏิปักษ์ต่อความเจริญทางกาย สติปัญญา จิตใจอารมณ์และสังคมของกลุ่มเป้าหมาย ผู้รับบริการ บุคลากรทางการศึกษา และผู้ร่วมงาน	๕		
๖	**การรักษาภาพลักษณ์และความสามัคคีในองค์กร ชุมชน และสังคม** โดยพิจารณาจาก การมีภาพลักษณ์ที่ดีทางด้านศีลธรรม จริยธรรมคุณธรรมและวัฒนธรรมที่ดีเป็นแบบอย่างทางสังคม เข้าร่วมกิจกรรมที่ส่งเสริมวัฒนธรรม ขนบธรรมเนียมประเพณีอันดีงามขององค์กร สังคมและสถานศึกษาอย่างสม่ำเสมอ รวมถึงกิจกรรมด้านสิ่งแวดล้อมและประโยชน์สาธารณะ ปฏิบัติต่อกลุ่มเป้าหมายผู้รับบริการเพื่อนร่วมงาน และประชาชน อย่างเสมอภาคเท่าเทียมกัน ปฏิบัติตนเพื่อเป็นการเสริมสร้างความสามัคคี ช่วยเหลือเกื้อกูลในการทำงานหรืออยู่ร่วมกับผู้อื่น รวมทั้งปลูกฝังแก่กลุ่มเป้าหมายผู้รับบริการ	๕		
	รวม	๓๐		

<u>หมายเหตุ</u> กรณีความเห็นไม่สอดคล้องกันให้ผู้บังคับบัญชาทำความเข้าใจกับผู้รับการประเมิน

กฎ ก.ค.ศ.

การเลื่อนเงินเดือนของข้าราชการครูและบุคลากรทางการศึกษา พ.ศ. ๒๕๖๑

อาศัยอำนาจตามความในมาตรา ๑๙ (๔) แห่งพระราชบัญญัติระเบียบข้าราชการครูและบุคลากรทางการศึกษา พ.ศ. ๒๕๔๗ และมาตรา ๗๓ วรรคสาม แห่งพระราชบัญญัติระเบียบข้าราชการครูและบุคลากรทางการศึกษา พ.ศ. ๒๕๔๗ ก.ค.ศ. โดยได้รับอนุมัติจากคณะรัฐมนตรี ออกกฎ ก.ค.ศ. ไว้ ดังต่อไปนี้

ข้อ ๑ กฎ ก.ค.ศ. นี้ให้ใช้บังคับตั้งแต่วันที่ ๑ ตุลาคม ๒๕๖๑ เป็นต้นไป

ข้อ ๒ ให้ยกเลิกกฎ ก.ค.ศ. ว่าด้วยการเลื่อนขั้นเงินเดือนของข้าราชการครูและบุคลากรทางการศึกษา พ.ศ. ๒๕๕๐

ข้อ ๓ ในกฎ ก.ค.ศ. นี้

"ปี" หมายความว่า ปีงบประมาณ

"ครึ่งปีแรก" หมายความว่า ระยะเวลาตั้งแต่วันที่ ๑ ตุลาคม ถึงวันที่ ๓๑ มีนาคม

"ครึ่งปีหลัง" หมายความว่า ระยะเวลาตั้งแต่วันที่ ๑ เมษายน ถึงวันที่ ๓๐ กันยายน

"ครึ่งปีที่แล้วมา" หมายความว่า ระยะเวลาครึ่งปีแรกหรือครึ่งปีหลังที่ผ่านมา แล้วแต่กรณี

"หัวหน้าส่วนราชการ" หมายความว่า ปลัดกระทรวงศึกษาธิการ เลขาธิการ อธิบดี หรือตำแหน่งที่เรียกชื่ออย่างอื่นที่มีฐานะเทียบเท่า

"ผู้บังคับบัญชา" หมายความว่า หัวหน้าส่วนราชการ ศึกษาธิการจังหวัด ผู้อำนวยการสำนักงานเขตพื้นที่การศึกษา ผู้อำนวยการสถานศึกษา หรือผู้บริหารหน่วยงานการศึกษาที่เรียกชื่ออย่างอื่นตามที่ ก.ค.ศ. กำหนด

"ผู้มีอำนาจสั่งเลื่อนเงินเดือน" หมายความว่า ผู้มีอำนาจตามมาตรา ๕๓

"คณะกรรมการ" หมายความว่า คณะกรรมการที่ผู้บังคับบัญชาแต่งตั้งขึ้นเพื่อพิจารณาผลการปฏิบัติงานและความประพฤติในการรักษาวินัย คุณธรรม จริยธรรม และจรรยาบรรณวิชาชีพ

"กศจ." หมายความว่า คณะกรรมการศึกษาธิการจังหวัด และหมายความรวมถึง อ.ก.ค.ศ. ซึ่ง ก.ค.ศ. ตั้งด้วย

"ค่ากลาง" หมายความว่า ผลรวมของเงินเดือนต่ำสุดกับเงินเดือนสูงสุดแต่ละอันดับที่ข้าราชการครูและบุคลากรทางการศึกษาได้รับตามที่ ก.ค.ศ. กำหนดหารด้วยสอง เพื่อให้ได้ตัวเลขที่จะนำไปใช้คิดฐานในการคำนวณ

"ฐานในการคำนวณ" หมายความว่า ตัวเลขที่จะนำไปใช้ในการคิดคำนวณเพื่อเลื่อนเงินเดือนของข้าราชการครูและบุคลากรทางการศึกษาแต่ละอันดับ โดยแบ่งออกเป็น

(๑) ฐานในการคำนวณระดับล่าง ได้แก่ ผลรวมของเงินเดือนต่ำสุดตามที่ ก.ค.ศ. กำหนดกับค่ากลาง หารด้วยสอง

(๒) ฐานในการคำนวณระดับบน ได้แก่ ผลรวมของเงินเดือนสูงสุดตามที่ ก.ค.ศ. กำหนดกับค่ากลาง หารด้วยสอง

ในกรณีที่คำนวณตามวิธีการดังกล่าวแล้ว มีผลทำให้ฐานในการคำนวณระดับล่างของอันดับเงินเดือนที่สูงกว่า มีค่าต่ำกว่าหรือเท่ากับฐานในการคำนวณระดับบนของอันดับเงินเดือนที่ต่ำกว่าซึ่งอยู่ถัดลงไป ก.ค.ศ. อาจปรับฐานในการคำนวณระดับล่างของอันดับเงินเดือนที่สูงกว่านั้นเสียใหม่ให้สูงขึ้นได้ โดยต้องนำภาพรวมของฐานในการคำนวณเพื่อเลื่อนเงินเดือนทั้งระบบมาเป็นเกณฑ์ในการพิจารณา

"ช่วงเงินเดือน" หมายความว่า ช่วงของเงินเดือนระหว่างเงินเดือนขั้นต่ำถึงค่ากลาง หรือระหว่างค่ากลางถึงเงินเดือนขั้นสูง แล้วแต่กรณี และช่วงเงินเดือนที่ ก.ค.ศ. ปรับให้สอดคล้องกับฐานในการคำนวณด้วย

ข้อ ๔ การเลื่อนเงินเดือนของข้าราชการครูและบุคลากรทางการศึกษา ให้ผู้บังคับบัญชาแต่งตั้งคณะกรรมการไม่น้อยกว่าสามคน ทำหน้าที่พิจารณา รายงานผลการพิจารณา และเสนอความเห็นต่อผู้บังคับบัญชาตามลำดับ เพื่อประกอบการพิจารณาของผู้มีอำนาจสั่งเลื่อนเงินเดือนโดยความเห็นชอบของ กศจ. เว้นแต่กรณีที่สถานศึกษาใดมีข้าราชการครูและบุคลากรทางการศึกษาเป็นตำแหน่งทางวิชาการ และมีกฎหมายว่าด้วยการจัดตั้งสถานศึกษาหรือข้อบังคับที่ออกโดยอาศัยอำนาจตามกฎหมายดังกล่าว กำหนดให้ผู้มีอำนาจสั่งเลื่อนเงินเดือนโดยความเห็นชอบของสภาสถานศึกษา ก็ให้เป็นไปตามกฎหมายว่าด้วยการจัดตั้งสถานศึกษาหรือข้อบังคับที่ออกโดยอาศัยอำนาจตามกฎหมายนั้น

การเลื่อนเงินเดือนของข้าราชการครูและบุคลากรทางการศึกษา ให้เป็นไปตามหลักเกณฑ์และวิธีการที่กำหนดไว้ในกฎ ก.ค.ศ. นี้ และให้นำผลการประเมินผลการปฏิบัติงานที่ได้ดำเนินการตามหลักเกณฑ์และวิธีการที่ ก.ค.ศ. กำหนดตามมาตรา ๗๒ มาประกอบการพิจารณา โดยให้เลื่อนได้ไม่เกินวงเงินที่ส่วนราชการได้รับการจัดสรรให้ใช้ในการเลื่อนเงินเดือน

การพิจารณาเลื่อนเงินเดือนของข้าราชการครูและบุคลากรทางการศึกษา ให้พิจารณาโดยยึดหลักคุณธรรม ความเที่ยงธรรม เปิดเผย โปร่งใส และพิจารณาผลการปฏิบัติงานที่เป็นประโยชน์ต่อผู้เรียนเป็นหลักตามแนวทางการจัดการศึกษาที่กำหนดไว้ในกฎหมายว่าด้วยการศึกษาแห่งชาติ รวมทั้งให้พิจารณาถึงความประพฤติในการรักษาวินัย คุณธรรม จริยธรรม และจรรยาบรรณวิชาชีพ ประกอบกับข้อมูลการลา พฤติกรรมการมาทำงาน และข้อควรพิจารณาอื่นของผู้นั้น

การเลื่อนเงินเดือนให้ข้าราชการครูและบุคลากรทางการศึกษา โดยมิได้ดำเนินการตามวรรคสองและวรรคสาม แต่ใช้วิธีการหารเฉลี่ยเพื่อให้ข้าราชการครูและบุคลากรทางการศึกษาทุกคนได้รับการเลื่อนเงินเดือนในอัตราร้อยละที่เท่ากันจะกระทำมิได้

ข้อ ๕ เพื่อประโยชน์ในการจัดสรรวงเงินงบประมาณอย่างเป็นธรรม ให้ส่วนราชการบริหารวงเงินในการเลื่อนเงินเดือนในภาพรวมของส่วนราชการหรือเขตพื้นที่การศึกษา แล้วแต่กรณี

การเลื่อนเงินเดือนของข้าราชการครูและบุคลากรทางการศึกษาแต่ละคนในแต่ละครั้งให้เลื่อนได้ในอัตราไม่เกินร้อยละหกของฐานในการคำนวณ และให้ส่วนราชการหรือเขตพื้นที่การศึกษา แล้วแต่กรณี ประกาศอัตราร้อยละของฐานในการคำนวณที่ได้ใช้เป็นเกณฑ์ในการคำนวณเพื่อเลื่อนเงินเดือน โดยต้องประกาศให้ทราบเป็นการทั่วไปอย่างช้าที่สุดพร้อมกับการมีคำสั่งเลื่อนเงินเดือน

การคำนวณจำนวนเงินสำหรับการเลื่อนเงินเดือนถ้ามีเศษไม่ถึงสิบบาทให้ปัดเป็นสิบบาท

ข้อ ๖ การเลื่อนเงินเดือนของข้าราชการครูและบุคลากรทางการศึกษาโดยปกติให้เลื่อนปีละสองครั้ง ดังต่อไปนี้

(๑) ครั้งที่หนึ่ง เป็นการเลื่อนเงินเดือนสำหรับการปฏิบัติราชการในครึ่งปีแรก โดยให้เลื่อนในวันที่ ๑ เมษายนของปีที่ได้เลื่อน

(๒) ครั้งที่สอง เป็นการเลื่อนเงินเดือนสำหรับการปฏิบัติราชการในครึ่งปีหลัง โดยให้เลื่อนในวันที่ ๑ ตุลาคมของปีถัดไป

ข้อ ๗ การเลื่อนเงินเดือนของข้าราชการครูและบุคลากรทางการศึกษาแต่ละคนในแต่ละครั้งให้เลื่อนได้ไม่เกินขั้นสูงของอันดับเงินเดือนที่ได้รับแต่งตั้ง

ในกรณีที่ข้าราชการครูและบุคลากรทางการศึกษาผู้ใดที่ได้รับเงินเดือนสูงกว่าขั้นสูงของอันดับเงินเดือนตามกฎ ก.ค.ศ. ว่าด้วยการให้ข้าราชการครูและบุคลากรทางการศึกษาได้รับเงินเดือนสูงกว่าหรือต่ำกว่าขั้นต่ำหรือสูงกว่าขั้นสูงของอันดับ การเลื่อนเงินเดือนให้คำนวณจากฐานในการคำนวณของอันดับเงินเดือนของตำแหน่งและวิทยฐานะที่ดำรงอยู่

การเลื่อนเงินเดือนของข้าราชการครูและบุคลากรทางการศึกษาสำหรับตำแหน่งที่มีวิทยฐานะซึ่งไม่ผ่านการประเมินผลการปฏิบัติงานตามมาตรา ๕๕ ไม่มีสิทธิได้รับการพิจารณาเลื่อนเงินเดือนในระดับดีขึ้นไป หรือให้งดการเลื่อนเงินเดือน แล้วแต่กรณี

ในกรณีที่ข้าราชการครูและบุคลากรทางการศึกษาผู้ใดได้รับเงินเดือนถึงขั้นสูงของอันดับเงินเดือนสำหรับตำแหน่งหรือวิทยฐานะที่ดำรงอยู่ หากผู้นั้นได้รับแต่งตั้งให้ดำรงตำแหน่งอื่นหรือวิทยฐานะที่สูงขึ้น และเงินเดือนที่ได้รับอยู่นั้นต่ำกว่าเงินเดือนขั้นสูงของอันดับเงินเดือนในตำแหน่งและวิทยฐานะใหม่ ให้ผู้มีอำนาจสั่งเลื่อนเงินเดือนให้ผู้นั้นเป็นกรณีพิเศษได้ โดยให้นำผลการประเมินผลการปฏิบัติงานครั้งหลังสุดมาใช้ในการพิจารณาเลื่อนเงินเดือนดังกล่าว โดยให้เลื่อนเงินเดือนตั้งแต่วันที่ได้รับแต่งตั้งให้ดำรงตำแหน่งหรือวิทยฐานะใหม่นั้น

ข้อ ๘ ให้ ก.ค.ศ. กำหนดค่ากลาง ฐานในการคำนวณ และช่วงเงินเดือนตามกฎ ก.ค.ศ. นี้ แล้วให้สำนักงาน ก.ค.ศ. แจ้งส่วนราชการและสำนักงานเขตพื้นที่การศึกษาทราบเป็นการล่วงหน้า

ข้อ ๙ ให้ผู้มีอำนาจสั่งเลื่อนเงินเดือนจัดให้มีการแจ้งผลการเลื่อนเงินเดือนแต่ละครั้งให้ข้าราชการครูและบุคลากรทางการศึกษาแต่ละคนทราบเป็นข้อมูลเฉพาะแต่ละบุคคล

การแจ้งผลการเลื่อนเงินเดือนตามวรรคหนึ่งให้ประกอบด้วย อัตราร้อยละที่ได้รับการเลื่อน ฐานในการคำนวณ จำนวนเงินที่ได้รับการเลื่อน และเงินเดือนที่พึงได้รับเมื่อได้รับการเลื่อนตามผลการเลื่อนเงินเดือนนั้น

ในกรณีที่ไม่สั่งเลื่อนเงินเดือนให้แก่ข้าราชการครูและบุคลากรทางการศึกษาผู้ใดให้แจ้งให้ผู้นั้นทราบพร้อมเหตุผลที่ไม่สั่งเลื่อนเงินเดือน

ข้อ ๑๐ ข้าราชการครูและบุคลากรทางการศึกษาซึ่งจะได้รับการพิจารณาเลื่อนเงินเดือนในแต่ละครั้งต้องอยู่ในหลักเกณฑ์ ดังต่อไปนี้

(๑) ในครึ่งปีที่แล้วมามีผลการประเมินผลการปฏิบัติงานไม่ต่ำกว่าระดับพอใช้หรือร้อยละหกสิบ

(๒) ในครึ่งปีที่แล้วมาต้องไม่ถูกสั่งลงโทษทางวินัยที่หนักกว่าโทษภาคทัณฑ์ หรือไม่ถูกศาลพิพากษาในคดีอาญาให้ลงโทษในความผิดที่เกี่ยวกับการปฏิบัติหน้าที่ราชการ หรือความผิดที่ทำให้เสื่อมเสียเกียรติศักดิ์ต่อตำแหน่งหน้าที่ราชการของตน ซึ่งมิใช่ความผิดที่ได้กระทำโดยประมาท หรือความผิดลหุโทษ

(๓) ในครึ่งปีที่แล้วมาต้องไม่ถูกสั่งพักราชการเกินกว่าสองเดือน

(๔) ในครึ่งปีที่แล้วมาต้องไม่ขาดราชการโดยไม่มีเหตุผลอันสมควร

(๕) ในครึ่งปีที่แล้วมาต้องได้รับการบรรจุเข้ารับราชการมาแล้วเป็นเวลาไม่น้อยกว่าสี่เดือนหรือได้ปฏิบัติราชการมาแล้วเป็นเวลาไม่น้อยกว่าสี่เดือนก่อนถึงแก่ความตาย

(๖) ในครึ่งปีที่แล้วมา สำหรับผู้ได้รับอนุญาตให้ไปศึกษา ฝึกอบรม ดูงาน หรือปฏิบัติการวิจัยในประเทศหรือต่างประเทศ ต้องมีเวลาปฏิบัติราชการไม่น้อยกว่าสี่เดือน

(๗) ในครึ่งปีที่แล้วมา สำหรับผู้ได้รับอนุญาตให้ลาติดตามคู่สมรสไปปฏิบัติราชการหรือปฏิบัติงานในต่างประเทศ ต้องมีเวลาปฏิบัติราชการไม่น้อยกว่าสี่เดือน

(๘) ในครึ่งปีที่แล้วมาต้องไม่ลา หรือมาทำงานสายเกินจำนวนครั้งที่หัวหน้าส่วนราชการหรือผู้ซึ่งได้รับมอบหมายกำหนดเป็นหนังสือไว้ก่อนแล้ว โดยคำนึงถึงลักษณะงานและสภาพท้องที่อันเป็นที่ตั้งของแต่ละส่วนราชการหรือหน่วยงาน

(๙) ในครึ่งปีที่แล้วมาต้องมีเวลาปฏิบัติราชการ โดยมีวันลาไม่เกินยี่สิบสามวัน แต่ไม่รวมถึงวันลาตาม (๖) หรือ (๗) และวันลา ดังต่อไปนี้

(ก) ลาอุปสมบท หรือลาไปประกอบพิธีฮัจย์ ณ เมืองเมกกะ ประเทศซาอุดิอาระเบีย เฉพาะวันลาที่มีสิทธิได้รับเงินเดือนระหว่างลาตามกฎหมายว่าด้วยการจ่ายเงินเดือน

(ข) ลาคลอดบุตรไม่เกินเก้าสิบวัน

(ค) ลาป่วยซึ่งจำเป็นต้องรักษาตัวเป็นเวลานานไม่ว่าคราวเดียวหรือหลายคราวรวมกันไม่เกินหกสิบวันทำการ

(ง) ลาป่วยเพราะประสบอันตรายในขณะปฏิบัติราชการตามหน้าที่หรือในขณะเดินทางไปหรือกลับจากการปฏิบัติราชการตามหน้าที่

(จ) ลาพักผ่อน

(ฉ) ลาเข้ารับการตรวจเลือกหรือเข้ารับการเตรียมพล

(ช) ลาไปปฏิบัติงานในองค์การระหว่างประเทศ

(ซ) ลาไปช่วยเหลือภริยาที่คลอดบุตร เฉพาะวันลาที่มีสิทธิได้รับเงินเดือนระหว่างลาตามกฎหมาย

(ฌ) ลาไปฟื้นฟูสมรรถภาพด้านอาชีพ

การนับจำนวนวันลาไม่เกินยี่สิบสามวันสำหรับวันลากิจส่วนตัวและวันลาป่วย ที่ไม่ใช่วันลาป่วยตาม (๙) (ง) ให้นับเฉพาะวันทำการ

ข้อ ๑๑ ข้าราชการครูและบุคลากรทางการศึกษา ซึ่งผู้บังคับบัญชาได้ส่งหรืออนุญาตให้ลาไปศึกษา ฝึกอบรม หรือวิจัย ตามความจำเป็นหรือความต้องการของหน่วยงานเพื่อประโยชน์ต่อการพัฒนาคุณภาพการศึกษาหรือวิชาชีพ หรือเป็นคุณวุฒิขาดแคลน ทั้งนี้ ต้องเป็นคุณวุฒิที่ ก.ค.ศ. รับรองและกำหนดว่าเป็นคุณสมบัติเฉพาะตำแหน่งข้าราชการครูและบุคลากรทางการศึกษาก่อนไปศึกษา ให้ถือเป็นการปฏิบัติหน้าที่ราชการและมีสิทธิได้รับการพิจารณาเลื่อนเงินเดือนในระหว่างลาไปศึกษา ฝึกอบรม หรือวิจัย แล้วแต่กรณี ต่อเมื่อได้รับอนุมัติจาก ก.ค.ศ. หรือ กศจ. ที่ได้รับมอบหมาย และต้องอยู่ภายในหลักเกณฑ์ ดังต่อไปนี้

(๑) ยื่นคำขอต่อผู้บังคับบัญชาเพื่อเสนอต่อ ก.ค.ศ. หรือ กศจ. ที่ได้รับมอบหมายเพื่อพิจารณาอนุมัติก่อนไปศึกษา ฝึกอบรม หรือวิจัย

(๒) ศึกษา ฝึกอบรม หรือวิจัย สำเร็จภายในระยะเวลาที่ได้รับอนุญาตและตามระยะเวลาของหลักสูตรที่สถาบันการศึกษาหรือหน่วยงานที่ข้าราชการครูและบุคลากรทางการศึกษาไปศึกษา ฝึกอบรม หรือวิจัย ได้กำหนดไว้โดยไม่มีการขอขยายระยะเวลา

(๓) มีความอุตสาหะ ขยันหมั่นเพียรในการศึกษา ฝึกอบรม หรือวิจัย โดยต้องมีผลการศึกษา ผลการฝึกอบรม หรือวิจัย แล้วแต่กรณี ดังต่อไปนี้

(ก) การศึกษาระดับปริญญาตรี มีผลการศึกษาสะสมตามหลักสูตร ไม่ต่ำกว่า ๒.๕

(ข) การศึกษาระดับปริญญาโท มีผลการศึกษาสะสมตามหลักสูตร ไม่ต่ำกว่า ๓.๒

(ค) การศึกษาระดับปริญญาเอก มีผลการศึกษาสะสมตามหลักสูตร ไม่ต่ำกว่า ๓.๕

(ง) การฝึกอบรม หรือวิจัย มีผลการฝึกอบรมหรือมีความก้าวหน้าในการวิจัยที่มีคุณภาพสูง แล้วแต่กรณี

(๔) มีการใช้ความรู้เกี่ยวกับหลักวิชาที่ได้ศึกษา ฝึกอบรม หรือวิจัย เพื่อเป็นประโยชน์ต่อการพัฒนาคุณภาพการจัดการเรียนรู้หรือคุณภาพการศึกษาในสถานศึกษา หรือหน่วยงานการศึกษาที่สังกัด โดยจัดทำเป็นรายงานเสนอแนวความคิดหรือวิธีการพัฒนาคุณภาพการจัดการเรียนรู้หรือคุณภาพการศึกษาเสนอต่อผู้บังคับบัญชาทุกครั้งที่มีการพิจารณาเลื่อนเงินเดือนในระหว่างลาตามที่ ก.ค.ศ. กำหนด

ให้คณะกรรมการพิจารณาผลการศึกษา ผลการฝึกอบรม หรือความก้าวหน้าในการวิจัยและรายงานเสนอแนวความคิดหรือวิธีการพัฒนาคุณภาพการจัดการเรียนรู้หรือคุณภาพการศึกษาตาม (๔) เป็นหลักในการพิจารณาเลื่อนเงินเดือน และรายงานผลการพิจารณานั้นพร้อมด้วยข้อมูลดังกล่าวต่อผู้บังคับบัญชา และให้ผู้มีอำนาจสั่งเลื่อนเงินเดือนพิจารณารายงานผลจากผู้บังคับบัญชา ถ้าเห็นว่าอยู่ในเกณฑ์ที่จะได้รับการพิจารณาเลื่อนเงินเดือน ให้รอการเลื่อนเงินเดือนไว้ก่อนเมื่อผู้นั้นสำเร็จการศึกษา ฝึกอบรม หรือวิจัย และกลับมาปฏิบัติหน้าที่ราชการ ให้ผู้มีอำนาจสั่งเลื่อนเงินเดือนสั่งเลื่อนเงินเดือนย้อนหลังไปในแต่ละครั้งที่ได้รอการเลื่อนเงินเดือนไว้

การเลื่อนเงินเดือนตามวรรคหนึ่งให้เลื่อนได้ในอัตราไม่เกินร้อยละสองของฐานในการคำนวณของข้าราชการครูและบุคลากรทางการศึกษาผู้นั้นในแต่ละรอบการประเมิน

เมื่อผู้มีอำนาจสั่งเลื่อนเงินเดือนได้สั่งเลื่อนเงินเดือนของข้าราชการครูและบุคลากรทางการศึกษาตามความในข้อนี้แล้ว ให้รายงาน ก.ค.ศ. ทราบ พร้อมทั้งจัดส่งหลักฐานและเอกสารประกอบการพิจารณา

ข้อ ๑๒ การพิจารณาผลการปฏิบัติงาน ให้นับช่วงเวลาการปฏิบัติราชการและการปฏิบัติงานในองค์การระหว่างประเทศตามข้อ ๑๐ (๙) (ช) ในครึ่งปีที่แล้วมาเป็นเกณฑ์พิจารณา เว้นแต่อยู่ในหลักเกณฑ์ตามข้อ ๑๐ (๕) และ (๖) ให้นับช่วงเวลาปฏิบัติราชการไม่น้อยกว่าสี่เดือนมาเป็นเกณฑ์พิจารณา

ในกรณีที่ข้าราชการครูและบุคลากรทางการศึกษาผู้ใดโอน เลื่อนตำแหน่ง ย้าย เปลี่ยนตำแหน่งสับเปลี่ยนหน้าที่ ไปช่วยราชการในต่างกระทรวง ทบวง กรม หรือหน่วยงานการศึกษาหรือได้รับมอบหมายหรือได้รับอนุญาตให้ไปปฏิบัติงานนอกเหนือหน้าที่หรืองานพิเศษอื่นใด หรือลาไปปฏิบัติงานในองค์การระหว่างประเทศตามข้อ ๑๐ (๙) (ช) ในครึ่งปีที่แล้วมา ให้นำผลการปฏิบัติราชการและการปฏิบัติงานของผู้นั้นทุกตำแหน่งและทุกแห่งมาประกอบการพิจารณาเลื่อนเงินเดือนด้วย

ข้อ ๑๓ การพิจารณาเลื่อนเงินเดือนให้แก่ข้าราชการครูและบุคลากรทางการศึกษาซึ่งในครึ่งปีที่แล้วมาได้รับอนุญาตให้ลาไปปฏิบัติงานในองค์การระหว่างประเทศตามข้อ ๑๐ (๙) (ช) หรือถูกสั่งให้ไปทำการใดซึ่งให้นับเวลาระหว่างนั้นเหมือนเต็มเวลาราชการ หรือได้รับอนุญาต

ให้ลาไปฟื้นฟูสมรรถภาพด้านอาชีพ เนื่องจากได้รับอันตรายหรือการป่วยเจ็บเพราะเหตุปฏิบัติราชการในหน้าที่ หรือถูกประทุษร้ายเพราะเหตุกระทำการตามหน้าที่จนทำให้ตกเป็นผู้ทุพพลภาพหรือพิการ เมื่อผู้นั้นกลับมาปฏิบัติหน้าที่ราชการให้ผู้มีอำนาจสั่งเลื่อนเงินเดือนพิจารณาสั่งเลื่อนเงินเดือนได้ครั้งละไม่เกินร้อยละสามของฐานเงินเดือนข้าราชการผู้นั้นในแต่ละรอบการประเมินสำหรับช่วงเวลาที่ได้รับอนุญาตให้ลาไปปฏิบัติงาน หรือช่วงเวลาที่ถูกสั่งให้ไปทำการนั้น หรือช่วงเวลาที่ได้รับอนุญาตให้ลาไปฟื้นฟูสมรรถภาพด้านอาชีพ โดยให้ใช้ผลการเข้ารับการฟื้นฟูสมรรถภาพด้านอาชีพประกอบการพิจารณาด้วย โดยให้สั่งเลื่อนเงินเดือนย้อนหลังไปในแต่ละครั้งที่ควรจะได้เลื่อน ทั้งนี้ ให้มีการประเมินผลการปฏิบัติงานตามหลักเกณฑ์และวิธีการที่หัวหน้าส่วนราชการกำหนด

ข้อ ๑๔ ผู้มีอำนาจสั่งเลื่อนเงินเดือนจะนำเอาเหตุที่ข้าราชการครูและบุคลากรทางการศึกษาผู้ใดถูกแต่งตั้งคณะกรรมการสอบสวนในกรณีถูกกล่าวหาว่ากระทำผิดวินัยอย่างร้ายแรง หรือถูกฟ้องคดีอาญามาเป็นเหตุในการไม่พิจารณาเลื่อนเงินเดือนให้ข้าราชการครูและบุคลากรทางการศึกษาผู้นั้นไม่ได้

ข้อ ๑๕ ในกรณีที่ข้าราชการครูและบุคลากรทางการศึกษาผู้ใดถูกสั่งลงโทษทางวินัยที่หนักกว่าโทษภาคทัณฑ์ หรือถูกศาลพิพากษาในคดีอาญาให้ลงโทษในความผิดที่เกี่ยวกับการปฏิบัติหน้าที่ราชการ หรือความผิดที่ทำให้เสื่อมเสียเกียรติศักดิ์ของตำแหน่งหน้าที่ราชการของตนซึ่งมิใช่ความผิดที่ได้กระทำโดยประมาท หรือความผิดลหุโทษ และเป็นการถูกลงโทษจากการกระทำความผิดเดียวกัน ถ้าถูกสั่งไม่เลื่อนเงินเดือนมาแล้วเพราะเหตุที่ถูกลงโทษทางวินัยหรือถูกศาลพิพากษาในคดีอาญาให้ลงโทษจะสั่งไม่เลื่อนเงินเดือนซ้ำอีกครั้งหนึ่งเพราะเหตุจากการกระทำความผิดเดียวกันนั้นไม่ได้

ข้อ ๑๖ ในกรณีที่ผลการพิจารณาโทษทางวินัยหรือโทษทางอาญาที่ถึงที่สุดแล้วมีผลทำให้การเลื่อนเงินเดือนของข้าราชการครูและบุคลากรทางการศึกษาผู้ใดไม่เป็นไปตามหลักเกณฑ์ที่กำหนดไว้ในกฎ ก.ค.ศ. นี้ ให้ผู้มีอำนาจสั่งเลื่อนเงินเดือนพิจารณาสั่งเลื่อนเงินเดือนของข้าราชการครูและบุคลากรทางการศึกษาผู้นั้นเสียใหม่ให้เป็นไปตามหลักเกณฑ์ที่กำหนดไว้ในกฎ ก.ค.ศ. นี้

ข้อ ๑๗ ในครึ่งปีที่แล้วมา ถ้าข้าราชการครูและบุคลากรทางการศึกษาผู้ใดอยู่ในเกณฑ์ที่จะได้เลื่อนเงินเดือน แต่ผู้นั้นจะต้องพ้นจากราชการไปเพราะเหตุเกษียณอายุตามกฎหมายว่าด้วยบำเหน็จบำนาญข้าราชการ ให้ผู้มีอำนาจสั่งเลื่อนเงินเดือนสั่งเลื่อนเงินเดือนให้ผู้นั้นเพื่อประโยชน์ในการคำนวณบำเหน็จบำนาญในวันที่ ๓๐ กันยายนของปีที่จะพ้นจากราชการ

ข้อ ๑๘ ในครึ่งปีที่แล้วมา ถ้าข้าราชการครูและบุคลากรทางการศึกษาผู้ใดอยู่ในเกณฑ์ที่จะได้เลื่อนเงินเดือน แต่ผู้นั้นถึงแก่ความตายก่อนหรือในวันที่ ๑ เมษายนหรือ ๑ ตุลาคม ให้ผู้มีอำนาจสั่งเลื่อนเงินเดือนสั่งเลื่อนเงินเดือนให้ผู้นั้นเพื่อประโยชน์ในการคำนวณบำเหน็จบำนาญโดยให้มีผลในวันที่ผู้นั้นถึงแก่ความตาย

ข้อ ๑๙ ข้าราชการครูและบุคลากรทางการศึกษาผู้ใดไม่อยู่ในหลักเกณฑ์ที่จะเลื่อนเงินเดือนได้ตามข้อ ๑๐ เนื่องจากขาดคุณสมบัติเกี่ยวกับระยะเวลาปฏิบัติราชการ การลา หรือการมาทำงานสายตามที่กำหนดในกฎ ก.ค.ศ. นี้ แต่ผู้มีอำนาจสั่งเลื่อนเงินเดือนพิจารณาเห็นสมควรเลื่อนเงินเดือนให้โดยมีเหตุผลเป็นกรณีพิเศษ ให้ผู้มีอำนาจสั่งเลื่อนเงินเดือนเสนอ กศจ. เพื่อพิจารณาให้ความเห็นชอบสั่งเลื่อนเงินเดือนเป็นการเฉพาะรายได้ในอัตราไม่เกินร้อยละสองของฐานในการคำนวณของข้าราชการครูและบุคลากรทางการศึกษาผู้นั้น

ข้าราชการครูและบุคลากรทางการศึกษาผู้ใดไม่อยู่ในเกณฑ์ที่จะเลื่อนเงินเดือนได้ตามกฎ ก.ค.ศ. นี้ แต่ผู้มีอำนาจสั่งเลื่อนเงินเดือนพิจารณาเห็นสมควรเลื่อนเงินเดือนให้โดยมีเหตุผลเป็นกรณีพิเศษ ให้ผู้มีอำนาจสั่งเลื่อนเงินเดือน โดยความเห็นชอบของ กศจ. เสนอ ก.ค.ศ. เพื่อพิจารณาอนุมัติให้สั่งเลื่อนเงินเดือนเป็นการเฉพาะราย

ข้อ ๒๐ การพิจารณาเลื่อนเงินเดือนแก่ข้าราชการครูและบุคลากรทางการศึกษาที่ลาไปศึกษาฝึกอบรม หรือวิจัย อยู่ในวันก่อนวันที่กฎ ก.ค.ศ. นี้ใช้บังคับ ให้ดำเนินการให้เป็นไปตามที่กำหนดในกฎ ก.ค.ศ. ว่าด้วยการเลื่อนขั้นเงินเดือนของข้าราชการครูและบุคลากรทางการศึกษา พ.ศ. ๒๕๕๐

ข้อ ๒๑ ในวันที่กฎ ก.ค.ศ. นี้ใช้บังคับ ถ้าข้าราชการครูและบุคลากรทางการศึกษาผู้ใดอยู่ในเกณฑ์ที่จะได้เลื่อนขั้นเงินเดือน และผู้มีอำนาจสั่งเลื่อนขั้นเงินเดือนพิจารณาเห็นสมควรเลื่อนขั้นเงินเดือน แต่ผู้นั้นถูกรอการเลื่อนขั้นเงินเดือนเพราะเหตุกรณีถูกฟ้องคดีอาญาตามหลักเกณฑ์ที่ใช้บังคับอยู่ในวันก่อนวันที่กฎ ก.ค.ศ. นี้ใช้บังคับ ให้ผู้มีอำนาจสั่งเลื่อนเงินเดือนมีคำสั่งเลื่อนเงินเดือนข้าราชการครูและบุคลากรทางการศึกษาผู้นั้นที่ได้รอไว้ทั้งหมด

ข้อ ๒๒ การเลื่อนเงินเดือนในวันที่ ๑ ตุลาคม ๒๕๖๑ สำหรับครึ่งปีหลังของปีงบประมาณ พ.ศ. ๒๕๖๑ ให้เป็นไปตามหลักเกณฑ์และวิธีการที่ใช้บังคับอยู่ในวันก่อนวันที่กฎ ก.ค.ศ. นี้ใช้บังคับ

ข้อ ๒๓ การใดที่เคยดำเนินการได้ตามกฎ ก.ค.ศ. ว่าด้วยการเลื่อนขั้นเงินเดือนของข้าราชการครูและบุคลากรทางการศึกษา พ.ศ. ๒๕๕๐ อยู่ในวันก่อนวันที่กฎ ก.ค.ศ. นี้ใช้บังคับและมิได้กำหนดไว้ในกฎ ก.ค.ศ. นี้ จะดำเนินการต่อไปได้ประการใดให้เป็นไปตามที่ ก.ค.ศ. กำหนด

ให้ไว้ ณ วันที่ ๑๗ กันยายน พ.ศ. ๒๕๖๑
ธีระเกียรติ เจริญเศรษฐศิลป์
รัฐมนตรีว่าการกระทรวงศึกษาธิการ
ประธาน ก.ค.ศ.

<u>หมายเหตุ</u> :- เหตุผลในการประกาศใช้กฎ ก.ค.ศ. ฉบับนี้ คือ โดยที่พระราชบัญญัติเงินเดือน เงินวิทยฐานะ และเงินประจำตำแหน่งข้าราชการครูและบุคลากรทางการศึกษา พ.ศ. ๒๕๔๗ ซึ่งแก้ไขเพิ่มเติมโดยพระราชบัญญัติเงินเดือน เงินวิทยฐานะ และเงินประจำตำแหน่งข้าราชการครูและบุคลากรทางการศึกษา (ฉบับที่ ๒) พ.ศ. ๒๕๕๔ ได้เปลี่ยนแปลงโครงสร้างบัญชีเงินเดือนข้าราชการครูและบุคลากรทางการศึกษาจากเดิมซึ่งเป็นแบบขั้นเงินเดือน มาเป็นแบบบัญชีเงินเดือนขั้นต่ำขั้นสูง และมาตรา ๕ แห่งพระราชบัญญัติเงินเดือน เงินวิทยฐานะ และเงินประจำตำแหน่งข้าราชการครูและบุคลากรทางการศึกษา (ฉบับที่ ๓) พ.ศ. ๒๕๕๘ ได้บัญญัติให้ปรับเงินเดือนข้าราชการครูและบุคลากรทางการศึกษาที่มีใบอนุญาตประกอบวิชาชีพที่ได้รับอยู่เดิมเข้าสู่อัตราในบัญชีแนบท้ายพระราชบัญญัติ โดยให้ดำเนินการภายในหนึ่งปีนับแต่วันประกาศในราชกิจจานุเบกษา นอกจากนี้ ข้อ ๗ แห่งคำสั่งหัวหน้าคณะรักษาความสงบแห่งชาติที่ ๑๖/๒๕๖๐ เรื่อง การบริหารงานบุคคลของข้าราชการครูและบุคลากรทางการศึกษา ลงวันที่ ๒๑ มีนาคม พุทธศักราช ๒๕๖๐ ได้กำหนดให้แก้ไขคำว่า “ขั้นเงินเดือน” ในกฎหมายว่าด้วยระเบียบข้าราชการครูและบุคลากรทางการศึกษา เป็นคำว่า “เงินเดือน” ทุกแห่งแล้ว ด้วยเหตุนี้ เพื่อให้การเลื่อนเงินเดือนของข้าราชการครูและบุคลากรทางการศึกษาสอดคล้องกับบัญชีเงินเดือนที่เปลี่ยนแปลงไป จึงจำเป็นต้องออกกฎ ก.ค.ศ. นี้

กฎ ก.ค.ศ.

การเลื่อนเงินเดือนของข้าราชการครูและบุคลากรทางการศึกษา พ.ศ. ๒๕๖๑

อาศัยอำนาจตามความในมาตรา ๑๙ (๔) แห่งพระราชบัญญัติระเบียบข้าราชการครูและบุคลากรทางการศึกษา พ.ศ. ๒๕๔๗ และมาตรา ๗๓ วรรคสาม แห่งพระราชบัญญัติระเบียบข้าราชการครูและบุคลากรทางการศึกษา พ.ศ. ๒๕๔๗ ก.ค.ศ. โดยได้รับอนุมัติจากคณะรัฐมนตรี ออกกฎ ก.ค.ศ. ไว้ ดังต่อไปนี้

ข้อ ๑ กฎ ก.ค.ศ. นี้ให้ใช้บังคับตั้งแต่วันที่ ๑ ตุลาคม ๒๕๖๑ เป็นต้นไป

ข้อ ๒ ให้ยกเลิกกฎ ก.ค.ศ. ว่าด้วยการเลื่อนขั้นเงินเดือนของข้าราชการครูและบุคลากรทางการศึกษา พ.ศ. ๒๕๕๐

ข้อ ๓ ในกฎ ก.ค.ศ. นี้

"ปี" หมายความว่า ปีงบประมาณ

"ครึ่งปีแรก" หมายความว่า ระยะเวลาตั้งแต่วันที่ ๑ ตุลาคม ถึงวันที่ ๓๑ มีนาคม

"ครึ่งปีหลัง" หมายความว่า ระยะเวลาตั้งแต่วันที่ ๑ เมษายน ถึงวันที่ ๓๐ กันยายน

"ครึ่งปีที่แล้วมา" หมายความว่า ระยะเวลาครึ่งปีแรกหรือครึ่งปีหลังที่ผ่านมา แล้วแต่กรณี

"หัวหน้าส่วนราชการ" หมายความว่า ปลัดกระทรวงศึกษาธิการ เลขาธิการ อธิบดี หรือตำแหน่งที่เรียกชื่ออย่างอื่นที่มีฐานะเทียบเท่า

"ผู้บังคับบัญชา" หมายความว่า หัวหน้าส่วนราชการ ศึกษาธิการจังหวัด ผู้อำนวยการสำนักงานเขตพื้นที่การศึกษา ผู้อำนวยการสถานศึกษา หรือผู้บริหารหน่วยงานการศึกษาที่เรียกชื่ออย่างอื่นตามที่ ก.ค.ศ. กำหนด

"ผู้มีอำนาจสั่งเลื่อนเงินเดือน" หมายความว่า ผู้มีอำนาจตามมาตรา ๕๓

"คณะกรรมการ" หมายความว่า คณะกรรมการที่ผู้บังคับบัญชาแต่งตั้งขึ้นเพื่อพิจารณาผลการปฏิบัติงานและความประพฤติในการรักษาวินัย คุณธรรม จริยธรรม และจรรยาบรรณวิชาชีพ

"กศจ." หมายความว่า คณะกรรมการศึกษาธิการจังหวัด และหมายความรวมถึง อ.ก.ค.ศ. ซึ่ง ก.ค.ศ. ตั้งด้วย

"ค่ากลาง" หมายความว่า ผลรวมของเงินเดือนต่ำสุดกับเงินเดือนสูงสุดแต่ละอันดับที่ข้าราชการครูและบุคลากรทางการศึกษาได้รับตามที่ ก.ค.ศ. กำหนดหารด้วยสอง เพื่อให้ได้ตัวเลขที่จะนำไปใช้คิดฐานในการคำนวณ

"ฐานในการคำนวณ" หมายความว่า ตัวเลขที่จะนำไปใช้ในการคิดคำนวณเพื่อเลื่อนเงินเดือนของข้าราชการครูและบุคลากรทางการศึกษาแต่ละอันดับ โดยแบ่งออกเป็น

(๑) ฐานในการคำนวณระดับล่าง ได้แก่ ผลรวมของเงินเดือนต่ำสุดตามที่ ก.ค.ศ. กำหนดกับค่ากลาง หารด้วยสอง

(๒) ฐานในการคำนวณระดับบน ได้แก่ ผลรวมของเงินเดือนสูงสุดตามที่ ก.ค.ศ. กำหนดกับค่ากลาง หารด้วยสอง

ในกรณีที่คำนวณตามวิธีการดังกล่าวแล้ว มีผลทำให้ฐานในการคำนวณระดับล่างของอันดับเงินเดือนที่สูงกว่า มีค่าต่ำกว่าหรือเท่ากับฐานในการคำนวณระดับบนของอันดับเงินเดือนที่ต่ำกว่าซึ่งอยู่ถัดลงไป ก.ค.ศ. อาจปรับฐานในการคำนวณระดับล่างของอันดับเงินเดือนที่สูงกว่านั้นเสียใหม่ให้สูงขึ้นได้ โดยต้องนำภาพรวมของฐานในการคำนวณเพื่อเลื่อนเงินเดือนทั้งระบบมาเป็นเกณฑ์ในการพิจารณา

"ช่วงเงินเดือน" หมายความว่า ช่วงของเงินเดือนระหว่างเงินเดือนขั้นต่ำถึงค่ากลาง หรือระหว่างค่ากลางถึงเงินเดือนขั้นสูง แล้วแต่กรณี และช่วงเงินเดือนที่ ก.ค.ศ. ปรับให้สอดคล้องกับฐานในการคำนวณด้วย

ข้อ ๔ การเลื่อนเงินเดือนของข้าราชการครูและบุคลากรทางการศึกษา ให้ผู้บังคับบัญชาแต่งตั้งคณะกรรมการไม่น้อยกว่าสามคน ทำหน้าที่พิจารณา รายงานผลการพิจารณา และเสนอความเห็นต่อผู้บังคับบัญชาตามลำดับ เพื่อประกอบการพิจารณาของผู้มีอำนาจสั่งเลื่อนเงินเดือนโดยความเห็นชอบของ กศจ. เว้นแต่กรณีที่สถานศึกษาใดมีข้าราชการครูและบุคลากรทางการศึกษาเป็นตำแหน่งทางวิชาการ และมีกฎหมายว่าด้วยการจัดตั้งสถานศึกษาหรือข้อบังคับที่ออกโดยอาศัยอำนาจตามกฎหมายดังกล่าว กำหนดให้ผู้มีอำนาจสั่งเลื่อนเงินเดือนโดยความเห็นชอบของสภาสถานศึกษา ก็ให้เป็นไปตามกฎหมายว่าด้วยการจัดตั้งสถานศึกษาหรือข้อบังคับที่ออกโดยอาศัยอำนาจตามกฎหมายนั้น

การเลื่อนเงินเดือนของข้าราชการครูและบุคลากรทางการศึกษา ให้เป็นไปตามหลักเกณฑ์และวิธีการที่กำหนดไว้ในกฎ ก.ค.ศ. นี้ และให้นำผลการประเมินผลการปฏิบัติงานที่ได้ดำเนินการตามหลักเกณฑ์และวิธีการที่ ก.ค.ศ. กำหนดตามมาตรา ๗๒ มาประกอบการพิจารณา โดยให้เลื่อนได้ไม่เกินวงเงินที่ส่วนราชการได้รับการจัดสรรให้ใช้ในการเลื่อนเงินเดือน

การพิจารณาเลื่อนเงินเดือนของข้าราชการครูและบุคลากรทางการศึกษา ให้พิจารณาโดยยึดหลักคุณธรรม ความเที่ยงธรรม เปิดเผย โปร่งใส และพิจารณาผลการปฏิบัติงานที่เป็นประโยชน์ต่อผู้เรียนเป็นหลักตามแนวทางการจัดการศึกษาที่กำหนดไว้ในกฎหมายว่าด้วยการศึกษาแห่งชาติ รวมทั้งให้พิจารณาถึงความประพฤติในการรักษาวินัย คุณธรรม จริยธรรม และจรรยาบรรณวิชาชีพ ประกอบกับข้อมูลการลา พฤติกรรมการมาทำงาน และข้อควรพิจารณาอื่นของผู้นั้น

การเลื่อนเงินเดือนให้ข้าราชการครูและบุคลากรทางการศึกษา โดยมิได้ดำเนินการตามวรรคสองและวรรคสาม แต่ใช้วิธีการหารเฉลี่ยเพื่อให้ข้าราชการครูและบุคลากรทางการศึกษาทุกคนได้รับการเลื่อนเงินเดือนในอัตราร้อยละที่เท่ากันจะกระทำมิได้

ข้อ ๕ เพื่อประโยชน์ในการจัดสรรวงเงินงบประมาณอย่างเป็นธรรม ให้ส่วนราชการบริหารวงเงินในการเลื่อนเงินเดือนในภาพรวมของส่วนราชการหรือเขตพื้นที่การศึกษา แล้วแต่กรณี

การเลื่อนเงินเดือนของข้าราชการครูและบุคลากรทางการศึกษาแต่ละคนในแต่ละครั้งให้เลื่อนได้ในอัตราไม่เกินร้อยละหกของฐานในการคำนวณ และให้ส่วนราชการหรือเขตพื้นที่การศึกษา แล้วแต่กรณี ประกาศอัตราร้อยละของฐานในการคำนวณที่ได้ใช้เป็นเกณฑ์ในการคำนวณเพื่อเลื่อนเงินเดือน โดยต้องประกาศให้ทราบเป็นการทั่วไปอย่างช้าที่สุดพร้อมกับการมีคำสั่งเลื่อนเงินเดือน

การคำนวณจำนวนเงินสำหรับการเลื่อนเงินเดือนถ้ามีเศษไม่ถึงสิบบาทให้ปัดเป็นสิบบาท

ข้อ ๖ การเลื่อนเงินเดือนของข้าราชการครูและบุคลากรทางการศึกษาโดยปกติให้เลื่อนปีละสองครั้ง ดังต่อไปนี้

(๑) ครั้งที่หนึ่ง เป็นการเลื่อนเงินเดือนสำหรับการปฏิบัติราชการในครึ่งปีแรก โดยให้เลื่อนในวันที่ ๑ เมษายนของปีที่ได้เลื่อน

(๒) ครั้งที่สอง เป็นการเลื่อนเงินเดือนสำหรับการปฏิบัติราชการในครึ่งปีหลัง โดยให้เลื่อนในวันที่ ๑ ตุลาคมของปีถัดไป

ข้อ ๗ การเลื่อนเงินเดือนของข้าราชการครูและบุคลากรทางการศึกษาแต่ละคนในแต่ละครั้งให้เลื่อนได้ไม่เกินขั้นสูงของอันดับเงินเดือนที่ได้รับแต่งตั้ง

ในกรณีที่ข้าราชการครูและบุคลากรทางการศึกษาผู้ใดที่ได้รับเงินเดือนสูงกว่าขั้นสูงของอันดับเงินเดือนตามกฎ ก.ค.ศ. ว่าด้วยการให้ข้าราชการครูและบุคลากรทางการศึกษาได้รับเงินเดือนสูงกว่าหรือต่ำกว่าขั้นต่ำหรือสูงกว่าขั้นสูงของอันดับ การเลื่อนเงินเดือนให้คำนวณจากฐานในการคำนวณของอันดับเงินเดือนของตำแหน่งและวิทยฐานะที่ดำรงอยู่

การเลื่อนเงินเดือนของข้าราชการครูและบุคลากรทางการศึกษาสำหรับตำแหน่งที่มีวิทยฐานะซึ่งไม่ผ่านการประเมินผลการปฏิบัติงานตามมาตรา ๕๕ ไม่มีสิทธิได้รับการพิจารณาเลื่อนเงินเดือนในระดับดีขึ้นไป หรือให้งดการเลื่อนเงินเดือน แล้วแต่กรณี

ในกรณีที่ข้าราชการครูและบุคลากรทางการศึกษาผู้ใดได้รับเงินเดือนถึงขั้นสูงของอันดับเงินเดือนสำหรับตำแหน่งหรือวิทยฐานะที่ดำรงอยู่ หากผู้นั้นได้รับแต่งตั้งให้ดำรงตำแหน่งอื่นหรือวิทยฐานะที่สูงขึ้น และเงินเดือนที่ได้รับอยู่นั้นต่ำกว่าเงินเดือนขั้นสูงของอันดับเงินเดือนในตำแหน่งและวิทยฐานะใหม่ ให้ผู้มีอำนาจสั่งเลื่อนเงินเดือนให้ผู้นั้นเป็นกรณีพิเศษได้ โดยให้นำผลการประเมินผลการปฏิบัติงานครั้งหลังสุดมาใช้ในการพิจารณาเลื่อนเงินเดือนดังกล่าว โดยให้เลื่อนเงินเดือนตั้งแต่วันที่ได้รับแต่งตั้งให้ดำรงตำแหน่งหรือวิทยฐานะใหม่นั้น

ข้อ ๘ ให้ ก.ค.ศ. กำหนดค่ากลาง ฐานในการคำนวณ และช่วงเงินเดือนตามกฎ ก.ค.ศ. นี้ แล้วให้สำนักงาน ก.ค.ศ. แจ้งส่วนราชการและสำนักงานเขตพื้นที่การศึกษาทราบเป็นการล่วงหน้า

ข้อ ๙ ให้ผู้มีอำนาจสั่งเลื่อนเงินเดือนจัดให้มีการแจ้งผลการเลื่อนเงินเดือนแต่ละครั้งให้ข้าราชการครูและบุคลากรทางการศึกษาแต่ละคนทราบเป็นข้อมูลเฉพาะแต่ละบุคคล

การแจ้งผลการเลื่อนเงินเดือนตามวรรคหนึ่งให้ประกอบด้วย อัตราร้อยละที่ได้รับการเลื่อน ฐานในการคำนวณ จำนวนเงินที่ได้รับการเลื่อน และเงินเดือนที่พึงได้รับเมื่อได้รับการเลื่อนตามผลการเลื่อนเงินเดือนนั้น

ในกรณีที่ไม่สั่งเลื่อนเงินเดือนให้แก่ข้าราชการครูและบุคลากรทางการศึกษาผู้ใดให้แจ้งให้ผู้นั้นทราบพร้อมเหตุผลที่ไม่สั่งเลื่อนเงินเดือน

ข้อ ๑๐ ข้าราชการครูและบุคลากรทางการศึกษาซึ่งจะได้รับการพิจารณาเลื่อนเงินเดือนในแต่ละครั้งต้องอยู่ในหลักเกณฑ์ ดังต่อไปนี้

(๑) ในครึ่งปีที่แล้วมามีผลการประเมินผลการปฏิบัติงานไม่ต่ำกว่าระดับพอใช้หรือร้อยละหกสิบ

(๒) ในครึ่งปีที่แล้วมาต้องไม่ถูกสั่งลงโทษทางวินัยที่หนักกว่าโทษภาคทัณฑ์ หรือไม่ถูกศาลพิพากษาในคดีอาญาให้ลงโทษในความผิดที่เกี่ยวกับการปฏิบัติหน้าที่ราชการ หรือความผิดที่ทำให้เสื่อมเสียเกียรติศักดิ์ต่อตำแหน่งหน้าที่ราชการของตน ซึ่งมิใช่ความผิดที่ได้กระทำโดยประมาท หรือความผิดลหุโทษ

(๓) ในครึ่งปีที่แล้วมาต้องไม่ถูกสั่งพักราชการเกินกว่าสองเดือน

(๔) ในครึ่งปีที่แล้วมาต้องไม่ขาดราชการโดยไม่มีเหตุผลอันสมควร

(๕) ในครึ่งปีที่แล้วมาต้องได้รับการบรรจุเข้ารับราชการมาแล้วเป็นเวลาไม่น้อยกว่าสี่เดือนหรือได้ปฏิบัติราชการมาแล้วเป็นเวลาไม่น้อยกว่าสี่เดือนก่อนถึงแก่ความตาย

(๖) ในครึ่งปีที่แล้วมา สำหรับผู้ได้รับอนุญาตให้ไปศึกษา ฝึกอบรม ดูงาน หรือปฏิบัติการวิจัยในประเทศหรือต่างประเทศ ต้องมีเวลาปฏิบัติราชการไม่น้อยกว่าสี่เดือน

(๗) ในครึ่งปีที่แล้วมา สำหรับผู้ได้รับอนุญาตให้ลาติดตามคู่สมรสไปปฏิบัติราชการหรือปฏิบัติงานในต่างประเทศ ต้องมีเวลาปฏิบัติราชการไม่น้อยกว่าสี่เดือน

(๘) ในครึ่งปีที่แล้วมาต้องไม่ลา หรือมาทำงานสายเกินจำนวนครั้งที่หัวหน้าส่วนราชการหรือผู้ซึ่งได้รับมอบหมายกำหนดเป็นหนังสือไว้ก่อนแล้ว โดยคำนึงถึงลักษณะงานและสภาพท้องที่อันเป็นที่ตั้งของแต่ละส่วนราชการหรือหน่วยงาน

(๙) ในครึ่งปีที่แล้วมาต้องมีเวลาปฏิบัติราชการ โดยมีวันลาไม่เกินยี่สิบสามวัน แต่ไม่รวมถึงวันลาตาม (๖) หรือ (๗) และวันลา ดังต่อไปนี้

(ก) ลาอุปสมบท หรือลาไปประกอบพิธีฮัจย์ ณ เมืองเมกกะ ประเทศซาอุดิอาระเบีย เฉพาะวันลาที่มีสิทธิได้รับเงินเดือนระหว่างลาตามกฎหมายว่าด้วยการจ่ายเงินเดือน

(ข) ลาคลอดบุตรไม่เกินเก้าสิบวัน

(ค) ลาป่วยซึ่งจำเป็นต้องรักษาตัวเป็นเวลานานไม่ว่าคราวเดียวหรือหลายคราวรวมกันไม่เกินหกสิบวันทำการ

(ง) ลาป่วยเพราะประสบอันตรายในขณะปฏิบัติราชการตามหน้าที่หรือในขณะเดินทางไปหรือกลับจากการปฏิบัติราชการตามหน้าที่

(จ) ลาพักผ่อน

(ฉ) ลาเข้ารับการตรวจเลือกหรือเข้ารับการเตรียมพล

(ช) ลาไปปฏิบัติงานในองค์การระหว่างประเทศ

(ซ) ลาไปช่วยเหลือภริยาที่คลอดบุตร เฉพาะวันลาที่มีสิทธิได้รับเงินเดือนระหว่างลาตามกฎหมาย

(ฌ) ลาไปฟื้นฟูสมรรถภาพด้านอาชีพ

การนับจำนวนวันลาไม่เกินยี่สิบสามวันสำหรับวันลากิจส่วนตัวและวันลาป่วย ที่ไม่ใช่วันลาป่วยตาม (๙) (ง) ให้นับเฉพาะวันทำการ

ข้อ ๑๑ ข้าราชการครูและบุคลากรทางการศึกษา ซึ่งผู้บังคับบัญชาได้ส่งหรืออนุญาตให้ลาไปศึกษา ฝึกอบรม หรือวิจัย ตามความจำเป็นหรือความต้องการของหน่วยงานเพื่อประโยชน์ต่อการพัฒนาคุณภาพการศึกษาหรือวิชาชีพ หรือเป็นคุณวุฒิขาดแคลน ทั้งนี้ ต้องเป็นคุณวุฒิที่ ก.ค.ศ. รับรองและกำหนดว่าเป็นคุณสมบัติเฉพาะตำแหน่งข้าราชการครูและบุคลากรทางการศึกษาก่อนไปศึกษา ให้ถือเป็นการปฏิบัติหน้าที่ราชการและมีสิทธิได้รับการพิจารณาเลื่อนเงินเดือนในระหว่างลาไปศึกษา ฝึกอบรม หรือวิจัย แล้วแต่กรณี ต่อเมื่อได้รับอนุมัติจาก ก.ค.ศ. หรือ กศจ. ที่ได้รับมอบหมาย และต้องอยู่ภายในหลักเกณฑ์ ดังต่อไปนี้

(๑) ยื่นคำขอต่อผู้บังคับบัญชาเพื่อเสนอต่อ ก.ค.ศ. หรือ กศจ. ที่ได้รับมอบหมายเพื่อพิจารณาอนุมัติก่อนไปศึกษา ฝึกอบรม หรือวิจัย

(๒) ศึกษา ฝึกอบรม หรือวิจัย สำเร็จภายในระยะเวลาที่ได้รับอนุญาตและตามระยะเวลาของหลักสูตรที่สถาบันการศึกษาหรือหน่วยงานที่ข้าราชการครูและบุคลากรทางการศึกษาไปศึกษา ฝึกอบรม หรือวิจัย ได้กำหนดไว้โดยไม่มีการขอขยายระยะเวลา

(๓) มีความอุตสาหะ ขยันหมั่นเพียรในการศึกษา ฝึกอบรม หรือวิจัย โดยต้องมีผลการศึกษา ผลการฝึกอบรม หรือวิจัย แล้วแต่กรณี ดังต่อไปนี้

(ก) การศึกษาระดับปริญญาตรี มีผลการศึกษาสะสมตามหลักสูตร ไม่ต่ำกว่า ๒.๕

(ข) การศึกษาระดับปริญญาโท มีผลการศึกษาสะสมตามหลักสูตร ไม่ต่ำกว่า ๓.๒

(ค) การศึกษาระดับปริญญาเอก มีผลการศึกษาสะสมตามหลักสูตร ไม่ต่ำกว่า ๓.๕

(ง) การฝึกอบรม หรือวิจัย มีผลการฝึกอบรมหรือมีความก้าวหน้าในการวิจัยที่มีคุณภาพสูง แล้วแต่กรณี

(๔) มีการใช้ความรู้เกี่ยวกับหลักวิชาที่ได้ศึกษา ฝึกอบรม หรือวิจัย เพื่อเป็นประโยชน์ต่อการพัฒนาคุณภาพการจัดการเรียนรู้หรือคุณภาพการศึกษาในสถานศึกษา หรือหน่วยงานการศึกษาที่สังกัด โดยจัดทำเป็นรายงานเสนอแนวความคิดหรือวิธีการพัฒนาคุณภาพการจัดการเรียนรู้หรือคุณภาพการศึกษาเสนอต่อผู้บังคับบัญชาทุกครั้งที่มีการพิจารณาเลื่อนเงินเดือนในระหว่างลาตามที่ ก.ค.ศ. กำหนด

ให้คณะกรรมการพิจารณาผลการศึกษา ผลการฝึกอบรม หรือความก้าวหน้าในการวิจัยและรายงานเสนอแนวความคิดหรือวิธีการพัฒนาคุณภาพการจัดการเรียนรู้หรือคุณภาพการศึกษาตาม (๔) เป็นหลักในการพิจารณาเลื่อนเงินเดือน และรายงานผลการพิจารณานั้นพร้อมด้วยข้อมูลดังกล่าวต่อผู้บังคับบัญชา และให้ผู้มีอำนาจสั่งเลื่อนเงินเดือนพิจารณารายงานผลจากผู้บังคับบัญชา ถ้าเห็นว่าอยู่ในเกณฑ์ที่จะได้รับการพิจารณาเลื่อนเงินเดือน ให้รอการเลื่อนเงินเดือนไว้ก่อนเมื่อผู้นั้นสำเร็จการศึกษา ฝึกอบรม หรือวิจัย และกลับมาปฏิบัติหน้าที่ราชการ ให้ผู้มีอำนาจสั่งเลื่อนเงินเดือนสั่งเลื่อนเงินเดือนย้อนหลังไปในแต่ละครั้งที่ได้รอการเลื่อนเงินเดือนไว้

การเลื่อนเงินเดือนตามวรรคหนึ่งให้เลื่อนได้ในอัตราไม่เกินร้อยละสองของฐานในการคำนวณของข้าราชการครูและบุคลากรทางการศึกษาผู้นั้นในแต่ละรอบการประเมิน

เมื่อผู้มีอำนาจสั่งเลื่อนเงินเดือนได้สั่งเลื่อนเงินเดือนของข้าราชการครูและบุคลากรทางการศึกษาตามความในข้อนี้แล้ว ให้รายงาน ก.ค.ศ. ทราบ พร้อมทั้งจัดส่งหลักฐานและเอกสารประกอบการพิจารณา

ข้อ ๑๒ การพิจารณาผลการปฏิบัติงาน ให้นับช่วงเวลาการปฏิบัติราชการและการปฏิบัติงานในองค์การระหว่างประเทศตามข้อ ๑๐ (๙) (ช) ในครึ่งปีที่แล้วมาเป็นเกณฑ์พิจารณา เว้นแต่อยู่ในหลักเกณฑ์ตามข้อ ๑๐ (๕) และ (๖) ให้นับช่วงเวลาปฏิบัติราชการไม่น้อยกว่าสี่เดือนมาเป็นเกณฑ์พิจารณา

ในกรณีที่ข้าราชการครูและบุคลากรทางการศึกษาผู้ใดโอน เลื่อนตำแหน่ง ย้าย เปลี่ยนตำแหน่งสับเปลี่ยนหน้าที่ ไปช่วยราชการในต่างกระทรวง ทบวง กรม หรือหน่วยงานการศึกษาหรือได้รับมอบหมายหรือได้รับอนุญาตให้ไปปฏิบัติงานนอกเหนือหน้าที่หรืองานพิเศษอื่นใด หรือลาไปปฏิบัติงานในองค์การระหว่างประเทศตามข้อ ๑๐ (๙) (ช) ในครึ่งปีที่แล้วมา ให้นำผลการปฏิบัติราชการและการปฏิบัติงานของผู้นั้นทุกตำแหน่งและทุกแห่งมาประกอบการพิจารณาเลื่อนเงินเดือนด้วย

ข้อ ๑๓ การพิจารณาเลื่อนเงินเดือนให้แก่ข้าราชการครูและบุคลากรทางการศึกษาซึ่งในครึ่งปีที่แล้วมาได้รับอนุญาตให้ลาไปปฏิบัติงานในองค์การระหว่างประเทศตามข้อ ๑๐ (๙) (ช) หรือถูกสั่งให้ไปทำการใดซึ่งให้นับเวลาระหว่างนั้นเหมือนเต็มเวลาราชการ หรือได้รับอนุญาต

ให้ลาไปฟื้นฟูสมรรถภาพด้านอาชีพ เนื่องจากได้รับอันตรายหรือการป่วยเจ็บเพราะเหตุปฏิบัติราชการในหน้าที่ หรือถูกประทุษร้ายเพราะเหตุกระทำการตามหน้าที่จนทำให้ตกเป็นผู้ทุพพลภาพหรือพิการ เมื่อผู้นั้นกลับมาปฏิบัติหน้าที่ราชการให้ผู้มีอำนาจสั่งเลื่อนเงินเดือนพิจารณาสั่งเลื่อนเงินเดือนได้ครั้งละไม่เกินร้อยละสามของฐานเงินเดือนข้าราชการผู้นั้นในแต่ละรอบการประเมินสำหรับช่วงเวลาที่ได้รับอนุญาตให้ลาไปปฏิบัติงาน หรือช่วงเวลาที่ถูกสั่งให้ไปทำการนั้น หรือช่วงเวลาที่ได้รับอนุญาตให้ลาไปฟื้นฟูสมรรถภาพด้านอาชีพ โดยให้ใช้ผลการเข้ารับการฟื้นฟูสมรรถภาพด้านอาชีพประกอบการพิจารณาด้วย โดยให้สั่งเลื่อนเงินเดือนย้อนหลังไปในแต่ละครั้งที่ควรจะได้เลื่อน ทั้งนี้ ให้มีการประเมินผลการปฏิบัติงานตามหลักเกณฑ์และวิธีการที่หัวหน้าส่วนราชการกำหนด

ข้อ ๑๔ ผู้มีอำนาจสั่งเลื่อนเงินเดือนจะนำเอาเหตุที่ข้าราชการครูและบุคลากรทางการศึกษาผู้ใดถูกแต่งตั้งคณะกรรมการสอบสวนในกรณีถูกกล่าวหาว่ากระทำผิดวินัยอย่างร้ายแรง หรือถูกฟ้องคดีอาญามาเป็นเหตุในการไม่พิจารณาเลื่อนเงินเดือนให้ข้าราชการครูและบุคลากรทางการศึกษาผู้นั้นไม่ได้

ข้อ ๑๕ ในกรณีที่ข้าราชการครูและบุคลากรทางการศึกษาผู้ใดถูกสั่งลงโทษทางวินัยที่หนักกว่าโทษภาคทัณฑ์ หรือถูกศาลพิพากษาในคดีอาญาให้ลงโทษในความผิดที่เกี่ยวกับการปฏิบัติหน้าที่ราชการ หรือความผิดที่ทำให้เสื่อมเสียเกียรติศักดิ์ของตำแหน่งหน้าที่ราชการของตนซึ่งมิใช่ความผิดที่ได้กระทำโดยประมาท หรือความผิดลหุโทษ และเป็นการถูกลงโทษจากการกระทำความผิดเดียวกัน ถ้าถูกสั่งไม่เลื่อนเงินเดือนมาแล้วเพราะเหตุที่ถูกลงโทษทางวินัยหรือถูกศาลพิพากษาในคดีอาญาให้ลงโทษจะสั่งไม่เลื่อนเงินเดือนซ้ำอีกครั้งหนึ่งเพราะเหตุจากการกระทำความผิดเดียวกันนั้นไม่ได้

ข้อ ๑๖ ในกรณีที่ผลการพิจารณาโทษทางวินัยหรือโทษทางอาญาที่ถึงที่สุดแล้วมีผลทำให้การเลื่อนเงินเดือนของข้าราชการครูและบุคลากรทางการศึกษาผู้ใดไม่เป็นไปตามหลักเกณฑ์ที่กำหนดไว้ในกฎ ก.ค.ศ. นี้ ให้ผู้มีอำนาจสั่งเลื่อนเงินเดือนพิจารณาสั่งเลื่อนเงินเดือนของข้าราชการครูและบุคลากรทางการศึกษาผู้นั้นเสียใหม่ให้เป็นไปตามหลักเกณฑ์ที่กำหนดไว้ในกฎ ก.ค.ศ. นี้

ข้อ ๑๗ ในครึ่งปีที่แล้วมา ถ้าข้าราชการครูและบุคลากรทางการศึกษาผู้ใดอยู่ในเกณฑ์ที่จะได้เลื่อนเงินเดือน แต่ผู้นั้นจะต้องพ้นจากราชการไปเพราะเหตุเกษียณอายุตามกฎหมายว่าด้วยบำเหน็จบำนาญข้าราชการ ให้ผู้มีอำนาจสั่งเลื่อนเงินเดือนสั่งเลื่อนเงินเดือนให้ผู้นั้นเพื่อประโยชน์ในการคำนวณบำเหน็จบำนาญในวันที่ ๓๐ กันยายนของปีที่จะพ้นจากราชการ

ข้อ ๑๘ ในครึ่งปีที่แล้วมา ถ้าข้าราชการครูและบุคลากรทางการศึกษาผู้ใดอยู่ในเกณฑ์ที่จะได้เลื่อนเงินเดือน แต่ผู้นั้นถึงแก่ความตายก่อนหรือในวันที่ ๑ เมษายนหรือ ๑ ตุลาคม ให้ผู้มีอำนาจสั่งเลื่อนเงินเดือนสั่งเลื่อนเงินเดือนให้ผู้นั้นเพื่อประโยชน์ในการคำนวณบำเหน็จบำนาญโดยให้มีผลในวันที่ผู้นั้นถึงแก่ความตาย

ข้อ ๑๙ ข้าราชการครูและบุคลากรทางการศึกษาผู้ใดไม่อยู่ในหลักเกณฑ์ที่จะเลื่อนเงินเดือนได้ตามข้อ ๑๐ เนื่องจากขาดคุณสมบัติเกี่ยวกับระยะเวลาปฏิบัติราชการ การลา หรือการมาทำงานสายตามที่กำหนดในกฎ ก.ค.ศ. นี้ แต่ผู้มีอำนาจสั่งเลื่อนเงินเดือนพิจารณาเห็นสมควรเลื่อนเงินเดือนให้โดยมีเหตุผลเป็นกรณีพิเศษ ให้ผู้มีอำนาจสั่งเลื่อนเงินเดือนเสนอ กศจ. เพื่อพิจารณาให้ความเห็นชอบสั่งเลื่อนเงินเดือนเป็นการเฉพาะรายได้ในอัตราไม่เกินร้อยละสองของฐานในการคำนวณของข้าราชการครูและบุคลากรทางการศึกษาผู้นั้น

ข้าราชการครูและบุคลากรทางการศึกษาผู้ใดไม่อยู่ในเกณฑ์ที่จะเลื่อนเงินเดือนได้ตามกฎ ก.ค.ศ. นี้ แต่ผู้มีอำนาจสั่งเลื่อนเงินเดือนพิจารณาเห็นสมควรเลื่อนเงินเดือนให้โดยมีเหตุผลเป็นกรณีพิเศษ ให้ผู้มีอำนาจสั่งเลื่อนเงินเดือน โดยความเห็นชอบของ กศจ. เสนอ ก.ค.ศ. เพื่อพิจารณาอนุมัติให้สั่งเลื่อนเงินเดือนเป็นการเฉพาะราย

ข้อ ๒๐ การพิจารณาเลื่อนเงินเดือนแก่ข้าราชการครูและบุคลากรทางการศึกษาที่ลาไปศึกษาฝึกอบรม หรือวิจัย อยู่ในวันก่อนวันที่กฎ ก.ค.ศ. นี้ใช้บังคับ ให้ดำเนินการให้เป็นไปตามที่กำหนดในกฎ ก.ค.ศ. ว่าด้วยการเลื่อนขั้นเงินเดือนของข้าราชการครูและบุคลากรทางการศึกษา พ.ศ. ๒๕๕๐

ข้อ ๒๑ ในวันที่กฎ ก.ค.ศ. นี้ใช้บังคับ ถ้าข้าราชการครูและบุคลากรทางการศึกษาผู้ใดอยู่ในเกณฑ์ที่จะได้เลื่อนขั้นเงินเดือน และผู้มีอำนาจสั่งเลื่อนขั้นเงินเดือนพิจารณาเห็นสมควรเลื่อนขั้นเงินเดือน แต่ผู้นั้นถูกรอการเลื่อนขั้นเงินเดือนเพราะเหตุกรณีถูกฟ้องคดีอาญาตามหลักเกณฑ์ที่ใช้บังคับอยู่ในวันก่อนวันที่กฎ ก.ค.ศ. นี้ใช้บังคับ ให้ผู้มีอำนาจสั่งเลื่อนเงินเดือนมีคำสั่งเลื่อนเงินเดือนข้าราชการครูและบุคลากรทางการศึกษาผู้นั้นที่ได้รอไว้ทั้งหมด

ข้อ ๒๒ การเลื่อนเงินเดือนในวันที่ ๑ ตุลาคม ๒๕๖๑ สำหรับครึ่งปีหลังของปีงบประมาณ พ.ศ. ๒๕๖๑ ให้เป็นไปตามหลักเกณฑ์และวิธีการที่ใช้บังคับอยู่ในวันก่อนวันที่กฎ ก.ค.ศ. นี้ใช้บังคับ

ข้อ ๒๓ การใดที่เคยดำเนินการได้ตามกฎ ก.ค.ศ. ว่าด้วยการเลื่อนขั้นเงินเดือนของข้าราชการครูและบุคลากรทางการศึกษา พ.ศ. ๒๕๕๐ อยู่ในวันก่อนวันที่กฎ ก.ค.ศ. นี้ใช้บังคับและมิได้กำหนดไว้ในกฎ ก.ค.ศ. นี้ จะดำเนินการต่อไปได้ประการใดให้เป็นไปตามที่ ก.ค.ศ. กำหนด

ให้ไว้ ณ วันที่ ๑๗ กันยายน พ.ศ. ๒๕๖๑
ธีระเกียรติ เจริญเศรษฐศิลป์
รัฐมนตรีว่าการกระทรวงศึกษาธิการ
ประธาน ก.ค.ศ.

<u>หมายเหตุ</u> :- เหตุผลในการประกาศใช้กฎ ก.ค.ศ. ฉบับนี้ คือ โดยที่พระราชบัญญัติเงินเดือน เงินวิทยฐานะ และเงินประจำตำแหน่งข้าราชการครูและบุคลากรทางการศึกษา พ.ศ. ๒๕๔๗ ซึ่งแก้ไขเพิ่มเติมโดยพระราชบัญญัติเงินเดือน เงินวิทยฐานะ และเงินประจำตำแหน่งข้าราชการครูและบุคลากรทางการศึกษา (ฉบับที่ ๒) พ.ศ. ๒๕๕๔ ได้เปลี่ยนแปลงโครงสร้างบัญชีเงินเดือนข้าราชการครูและบุคลากรทางการศึกษาจากเดิมซึ่งเป็นแบบขั้นเงินเดือน มาเป็นแบบบัญชีเงินเดือนขั้นต่ำขั้นสูง และมาตรา ๕ แห่งพระราชบัญญัติเงินเดือน เงินวิทยฐานะ และเงินประจำตำแหน่งข้าราชการครูและบุคลากรทางการศึกษา (ฉบับที่ ๓) พ.ศ. ๒๕๕๘ ได้บัญญัติให้ปรับเงินเดือนข้าราชการครูและบุคลากรทางการศึกษาที่มีใบอนุญาตประกอบวิชาชีพที่ได้รับอยู่เดิมเข้าสู่อัตราในบัญชีแนบท้ายพระราชบัญญัติ โดยให้ดำเนินการภายในหนึ่งปีนับแต่วันประกาศในราชกิจจานุเบกษา นอกจากนี้ ข้อ ๗ แห่งคำสั่งหัวหน้าคณะรักษาความสงบแห่งชาติที่ ๑๖/๒๕๖๐ เรื่อง การบริหารงานบุคคลของข้าราชการครูและบุคลากรทางการศึกษา ลงวันที่ ๒๑ มีนาคม พุทธศักราช ๒๕๖๐ ได้กำหนดให้แก้ไขคำว่า “ขั้นเงินเดือน” ในกฎหมายว่าด้วยระเบียบข้าราชการครูและบุคลากรทางการศึกษา เป็นคำว่า “เงินเดือน” ทุกแห่งแล้ว ด้วยเหตุนี้ เพื่อให้การเลื่อนเงินเดือนของข้าราชการครูและบุคลากรทางการศึกษาสอดคล้องกับบัญชีเงินเดือนที่เปลี่ยนแปลงไป จึงจำเป็นต้องออกกฎ ก.ค.ศ. นี้

ที่ ศธ ๐๒๐๖.๗/ว๒

สำนักงาน ก.ค.ศ.
สำนักงานปลัดกระทรวงศึกษาธิการ
กทม. ๑๐๓๐๐

๑๗ กุมภาพันธ์ ๒๕๖๓

เรื่อง แนวปฏิบัติเกี่ยวกับการพัฒนาข้าราชการครูและบุคลากรทางการศึกษาก่อนแต่งตั้งให้มีและเลื่อนวิทยฐานะ กรณีเปลี่ยนตำแหน่ง

เรียน ปลัดกระทรวงศึกษาธิการ เลขาธิการ ศึกษาธิการจังหวัด และผู้อำนวยการสำนักงานเขตพื้นที่การศึกษา

ตามที่ ก.ค.ศ. ได้กำหนดหลักเกณฑ์และวิธีการพัฒนาข้าราชการครูและบุคลากรทางการศึกษาก่อนแต่งตั้งให้มีและเลื่อนเป็นวิทยฐานะชำนาญการพิเศษ และวิทยฐานะเชี่ยวชาญ เพื่อนำผลการพัฒนาไปใช้ในการแต่งตั้งให้มีและเลื่อนเป็นวิทยฐานะชำนาญการพิเศษและวิทยฐานะเชี่ยวชาญ ภายใน ๓ ปี นับแต่วันที่ผู้นั้นสำเร็จหลักสูตรการพัฒนา ให้ส่วนราชการทราบและถือปฏิบัติ นั้น เนื่องจากสำนักงาน ก.ค.ศ. ได้รับคำขอหารือจากส่วนราชการกรณีข้าราชการครูและบุคลากรทางการศึกษาได้ยื่นคำขอรับการประเมินเพื่อขอมีและเลื่อนเป็นวิทยฐานะในตำแหน่งที่ขอรับการประเมินไว้เดิม ต่อมา เปลี่ยนตำแหน่งเป็นตำแหน่งใหม่ จะสามารถนำผลการพัฒนามาใช้ประกอบการแต่งตั้งเพื่อขอมีและเลื่อนวิทยฐานะในตำแหน่งใหม่ได้หรือไม่ โดยมีกรณีดังต่อไปนี้

๑. กรณีมีผลการพัฒนาตามหลักสูตรการพัฒนาข้าราชการครูและบุคลากรทางการศึกษาก่อนแต่งตั้งให้มีและเลื่อนเป็นวิทยฐานะชำนาญการพิเศษในตำแหน่งใหม่ และพัฒนาภายหลังเปลี่ยนตำแหน่ง

๒. กรณีมีผลการพัฒนาตามหลักสูตรการพัฒนาข้าราชการครูและบุคลากรทางการศึกษาก่อนแต่งตั้งให้มีและเลื่อนวิทยฐานะในตำแหน่งที่ขอรับการประเมินไว้เดิม ก่อนเปลี่ยนตำแหน่ง และผลการพัฒนายังไม่หมดอายุ

๓. กรณีมีผลการพัฒนาตามหลักสูตรการพัฒนาข้าราชการครูและบุคลากรทางการศึกษาก่อนแต่งตั้งให้มีและเลื่อนเป็นวิทยฐานะชำนาญการพิเศษในตำแหน่งที่ขอรับการประเมินไว้เดิม ภายหลังจากเปลี่ยนตำแหน่ง

ก.ค.ศ. พิจารณาแล้วเห็นว่าเพื่อให้เกิดความเข้าใจที่ชัดเจนและเป็นแนวปฏิบัติเดียวกัน จึงมีมติกำหนดแนวปฏิบัติในการแต่งตั้งข้าราชการครูและบุคลากรทางการศึกษาให้มีวิทยฐานะและเลื่อนวิทยฐานะ กรณีที่มีการเปลี่ยนตำแหน่ง สามารถนำผลการพัฒนาตามหลักสูตรการพัฒนาข้าราชการครูและบุคลากรทางการศึกษาก่อนแต่งตั้งให้มีและเลื่อนเป็นวิทยฐานะชำนาญการพิเศษ และวิทยฐานะเชี่ยวชาญ

/ทั้งในตำแหน่ง ...

ทั้งในตำแหน่งที่ขอรับการประเมินไว้เดิมหรือตำแหน่งใหม่ทุกกรณี มาใช้ในการแต่งตั้งเพื่อขอมีและเลื่อนเป็นวิทยฐานะชำนาญการพิเศษ และวิทยฐานะเชี่ยวชาญได้ ทั้งนี้ ข้าราชการครูและบุคลากรทางการศึกษาจะได้รับการแต่งตั้งให้มีและเลื่อนวิทยฐานะได้ ต้องไม่ก่อนวันที่ได้รับการอนุมัติให้มีและเลื่อนวิทยฐานะ และไม่ก่อนวันที่ผ่านการพัฒนาก่อนแต่งตั้งให้มีและเลื่อนเป็นวิทยฐานะชำนาญการพิเศษ หรือวิทยฐานะเชี่ยวชาญ

จึงเรียนมาเพื่อโปรดทราบ

ขอแสดงความนับถือ

(รองศาสตราจารย์ประวิต เอราวรรณ์)
รองเลขาธิการ ก.ค.ศ.
ปฏิบัติราชการแทนเลขาธิการ ก.ค.ศ.

ภารกิจเสริมสร้างและพัฒนาประสิทธิภาพการปฏิบัติราชการ
โทร. ๐ ๒๒๘๐ ๓๒๓๐
โทรสาร ๐ ๒๒๘๐ ๓๒๒๙

ที่ ศธ ๐๒๐๖.๗/ว ๔

สำนักงาน ก.ค.ศ.
สำนักงานปลัดกระทรวงศึกษาธิการ
กทม. ๑๐๓๐๐

๒๔ มีนาคม ๒๕๖๓

เรื่อง กรอบแนวทางการพัฒนาทักษะด้านดิจิทัลสำหรับข้าราชการครูและบุคลากรทางการศึกษา

เรียน ปลัดกระทรวงศึกษาธิการ เลขาธิการ ศึกษาธิการจังหวัด และผู้อำนวยการสำนักงานเขตพื้นที่การศึกษา

อ้างถึง ๑. หนังสือสำนักงาน ก.พ. ที่ นร ๑๐๑๓/ว ๖ ลงวันที่ ๑๘ พฤษภาคม ๒๕๖๑
๒. หนังสือสำนักงาน ก.พ. ที่ นร ๑๐๑๓/ว ๑๘ ลงวันที่ ๒๖ กันยายน ๒๕๖๒

สิ่งที่ส่งมาด้วย กรอบแนวทางการพัฒนาทักษะด้านดิจิทัลสำหรับข้าราชการครูและบุคลากรทางการศึกษา

ตามหนังสือที่อ้างถึง ๑ และ ๒ คณะกรรมการข้าราชการพลเรือนได้กำหนดทักษะด้านดิจิทัลของข้าราชการและบุคลากรภาครัฐ เพื่อให้ทุกส่วนราชการ หน่วยงานของรัฐ องค์กรกลางบริหารงานบุคคล และหน่วยงานที่เกี่ยวข้อง ได้ใช้เป็นกรอบแนวทางในการพัฒนาข้าราชการและบุคลากรภาครัฐ นั้น

ก.ค.ศ. พิจารณาแล้ว มีมติกำหนดกรอบแนวทางการพัฒนาทักษะด้านดิจิทัลสำหรับข้าราชการครูและบุคลากรทางการศึกษา ตามสิ่งที่ส่งมาด้วย

จึงเรียนมาเพื่อโปรดทราบและถือปฏิบัติ

ขอแสดงความนับถือ

(นายอัมพร พินะสา)
เลขาธิการ ก.ค.ศ.

ภารกิจเสริมสร้างและพัฒนาประสิทธิภาพการปฏิบัติราชการ
โทร. ๐ ๒๒๘๐ ๓๒๓๐
โทรสาร ๐ ๒๒๘๐ ๓๒๒๙

สิ่งที่ส่งมาด้วย

กรอบแนวทางการพัฒนาทักษะด้านดิจิทัลสำหรับข้าราชการครูและบุคลากรทางการศึกษา

(ส่งพร้อมหนังสือสำนักงาน ก.ค.ศ. ที่ ศธ ๐๒๐๖.๗/ว ๔ ลงวันที่ ๒๔ มีนาคม ๒๕๖๓)

เพื่อให้ข้าราชการครูและบุคลากรทางการศึกษาได้รับการพัฒนาทักษะด้านดิจิทัล เพื่อสนับสนุนการขับเคลื่อนการพัฒนาประเทศไทยให้ไปสู่ความมั่นคง มั่งคั่ง และยั่งยืน โดยการปรับเปลี่ยนรูปแบบการทำงานและการให้บริการภาครัฐด้วยการนำเทคโนโลยีดิจิทัลมาใช้ ภายใต้แนวคิด "การปรับเปลี่ยนภาครัฐเป็นรัฐบาลดิจิทัล" ก.ค.ศ. จึงกำหนดกรอบแนวทางการพัฒนาทักษะด้านดิจิทัลสำหรับข้าราชการครูและบุคลากรทางการศึกษา ดังนี้

๑. แนวทางการพัฒนา

ให้ส่วนราชการดำเนินการตามกรอบแนวทางการพัฒนาทักษะด้านดิจิทัลของข้าราชการและบุคลากรภาครัฐตามที่ ก.พ. กำหนด ตามหนังสือสำนักงาน ก.พ. ที่ นร ๑๐๑๓/ว ๖ ลงวันที่ ๑๘ พฤษภาคม ๒๕๖๑ และ ที่ นร ๑๐๑๓/ว ๑๘ ลงวันที่ ๒๖ กันยายน ๒๕๖๒ และตามกรอบแนวทางการพัฒนาทักษะด้านดิจิทัลสำหรับข้าราชการครูและบุคลากรทางการศึกษาที่ ก.ค.ศ. กำหนด

๒. กลุ่มเป้าหมาย

ข้าราชการครูและบุคลากรทางการศึกษาที่เป็นกลุ่มเป้าหมายในการพัฒนาทักษะด้านดิจิทัล จำแนกเป็น ๔ กลุ่ม ได้แก่ ๑) Management (M) ๒) Academic (A) ๓) Service (S) และ ๔) Technologist (T)

กลุ่ม	ผู้ดำรงตำแหน่ง/ผู้ปฏิบัติหน้าที่
Management (M)	๑. ประเภทอำนวยการ ๒. สายงานบริหารการศึกษา ๓. สายงานบริหารสถานศึกษา
Academic (A)	๑. ผู้อำนวยการกลุ่มในหน่วยงานการศึกษา ๒. สายงานวิชาการศึกษา ๓. สายงานนิเทศการศึกษา
Service (S)	๑. สายงานการสอน ๒. บุคลากรทางการศึกษาอื่นตามมาตรา ๓๘ ค. (๒) (ยกเว้น สายงานวิชาการศึกษา และสายงานวิชาการคอมพิวเตอร์)
Technologist (T)	สายงานวิชาการคอมพิวเตอร์ หรือผู้ที่มีความรู้ ความสามารถ ศักยภาพ และทักษะด้านเทคโนโลยีดิจิทัล ที่ได้รับมอบหมายให้รับผิดชอบงานด้านเทคโนโลยีสารสนเทศของหน่วยงานการศึกษา

สำนักงาน ก.ค.ศ.

๓. **คำนิยามของแต่ละกลุ่ม**

ในระยะเริ่มแรกของการพัฒนา กำหนดคำนิยามของแต่ละกลุ่มตามที่ ก.พ. กำหนด ดังนี้

Management (M) ผู้อำนวยการกอง กำหนดว่า เป็น "ผู้ปรับเปลี่ยนกระบวนงานด้านดิจิทัลในกระบวนการทำงานหรือการให้บริการ" สามารถนำนโยบายและทิศทางองค์กรจากผู้บริหารระดับสูง มากำหนดเป็นแนวทางและแผนการดำเนินงานของหน่วยงาน ทบทวนและพัฒนากระบวนการ วิธีการทำงาน หรือการบริการให้สามารถรองรับการเชื่อมโยงข้อมูลที่เป็นประโยชน์ต่อสาธารณะ โดยการนำเทคโนโลยีดิจิทัลมาใช้

Academic (A) ผู้ทำงานด้านนโยบายและวิชาการ กำหนดว่า เป็น "ผู้ใช้ข้อมูลดิจิทัลที่ทันสมัย" ที่สามารถวิเคราะห์และใช้ข้อมูลรวมถึงเทคโนโลยีดิจิทัล เพื่อการนำเสนอทางเลือกเชิงนโยบาย การกำหนดแผนงาน โครงการ ข้อเสนอทางวิชาการที่สอดคล้องกับทิศทางและยุทธศาสตร์องค์กร รวมทั้งมีความเข้าใจระบบข้อมูล สามารถจัดเก็บข้อมูลให้อยู่ในรูปแบบที่สามารถนำมาแลกเปลี่ยนหรือเรียกใช้ได้อย่างสะดวก

Service (S) ผู้ทำงานด้านบริการ กำหนดว่า เป็น "ผู้ให้บริการดิจิทัลภาครัฐ" ที่สามารถใช้เทคโนโลยีดิจิทัลในการให้บริการ ให้ความช่วยเหลือ หรืออำนวยความสะดวกให้แก่ประชาชน หรือผู้รับบริการทั้งภายในและภายนอกหน่วยงาน ทั้งที่เป็นบริการหลักของหน่วยงาน และการบริการของหน่วยงานอื่นที่มีการเชื่อมโยงข้ามหน่วยงาน รวมทั้งสามารถให้ข้อคิดเห็นในการพัฒนาคุณภาพการบริการที่มีประชาชนเป็นศูนย์กลางด้วยการนำเทคโนโลยีดิจิทัลมาใช้

Technologist (T) ผู้ปฏิบัติงานด้านเทคโนโลยีดิจิทัล กำหนดว่า เป็น "ผู้พัฒนาเทคโนโลยีดิจิทัลของหน่วยงาน" ที่สามารถบริหารโครงการ หรือเลือกเทคโนโลยีที่เหมาะสมมาพัฒนาแพลตฟอร์มการบริหารจัดการภายในองค์กร และการจัดบริการของรัฐ เพื่อรองรับการปรับเปลี่ยนกระบวนการทำงาน การบริหารจัดการและรูปแบบการให้บริการ ให้อยู่ในรูปแบบดิจิทัลที่สามารถเชื่อมโยงข้อมูล การทำงานและการให้บริการระหว่างหน่วยงานภาครัฐด้วยกันเอง และระหว่างหน่วยงานภาครัฐกับประชาชน ตลอดจนสามารถดูแลบำรุงรักษาระบบให้มีความมั่นคงปลอดภัย มีเสถียรภาพ และอยู่ในสภาพพร้อมใช้งานอย่างต่อเนื่อง รวมทั้งสามารถพัฒนาระบบให้สอดคล้องกับเทคโนโลยีที่เปลี่ยนแปลงไปได้

๔. **ทิศทางการดำเนินงาน**

ภายในปี ๒๕๖๕ ข้าราชการครูและบุคลากรทางการศึกษาสามารถปรับตัว มีทักษะและศักยภาพที่เหมาะสมต่อการปรับเปลี่ยนภาครัฐเป็นรัฐบาลดิจิทัล ดังนี้

ระยะเริ่มต้น (Early Stage)	ให้หน่วยงานมีการเตรียมความพร้อมสู่การเชื่อมโยงและบูรณาการข้อมูลภายในส่วนราชการระดับกระทรวง เปลี่ยนกระบวนการทำงานและการให้บริการ
ระยะกำลังพัฒนา (Developing Stage)	ให้หน่วยงานมีการทำงานที่เชื่อมโยงและบูรณาการข้อมูลข้ามหน่วยงาน ปรับปรุงวิธีการการดำเนินงานใหม่ เปลี่ยนรูปแบบการทำงานขององค์กร
ระยะพัฒนาแล้ว (Mature Stage)	ให้การทำงานระหว่างภาครัฐเชื่อมโยงและบูรณาการเหมือนเป็นองค์กรเดียวกัน สร้างค่านิยมและวัฒนธรรมองค์กร

สำนักงาน ก.ค.ศ.

๕. ประเด็นการพัฒนา

ในระยะเริ่มแรก ให้ทุกกลุ่มต้องมีพื้นฐานการพัฒนา ดังนี้

๕.๑ มิติการเรียนรู้ มิติที่ ๑ รู้เท่าทันและใช้เทคโนโลยีเป็น (Digital Literacy) ๙ ด้าน ดังนี้ ๑) การใช้งานคอมพิวเตอร์ ๒) การใช้งานอินเทอร์เน็ต ๓) การใช้งานเพื่อความมั่นคงปลอดภัย ๔) การใช้โปรแกรมประมวลคำ ๕) การใช้โปรแกรมตารางคำนวณ ๖) การใช้โปรแกรมการนำเสนองาน ๗) การใช้โปรแกรมสร้างสื่อดิจิทัล ๘) การทำงานร่วมกันแบบออนไลน์ และ ๙) การใช้ดิจิทัลเพื่อความมั่นคงปลอดภัย

๕.๒ มิติการเรียนรู้ มิติที่ ๒ เข้าใจนโยบาย กฎหมายและมาตรฐาน

๖. รูปแบบการฝึกอบรม ๗๐ : ๒๐ : ๑๐

๗๐ หมายถึง	การเรียนรู้ด้วยการพัฒนาตนเองและเรียนรู้จากการปฏิบัติงานด้วยวิธีการที่หลากหลาย เช่น การเรียนรู้ในรูปแบบออนไลน์ เป็นต้น
๒๐ หมายถึง	การเรียนรู้จากผู้อื่นและการสอนงาน เช่น การให้คำปรึกษาแนะนำ การฝึกงานกับผู้เชี่ยวชาญ เป็นต้น
๑๐ หมายถึง	การเรียนรู้จากการฝึกอบรม ในรูปแบบที่หลากหลาย และเน้นการฝึกปฏิบัติมากกว่าการบรรยาย ให้ลดการบรรยาย และเพิ่มการเรียนรู้ในรูปแบบอื่น

๗. แนวทางการขับเคลื่อน

ให้ส่วนราชการกำหนดแนวทางการขับเคลื่อนการพัฒนาทักษะด้านดิจิทัลสำหรับข้าราชการครูและบุคลากรทางการศึกษา ดังนี้

๗.๑ ส่งเสริม สนับสนุน จัดเตรียมงบประมาณ สร้างบรรยากาศการทำงานในรูปแบบดิจิทัล อุปกรณ์และเครื่องมือดิจิทัล เพื่อสนับสนุนการพัฒนาทักษะด้านดิจิทัลสำหรับข้าราชการครูและบุคลากรทางการศึกษาในสังกัด

๗.๒ วางแนวทางการดำเนินงานเพื่อพัฒนาทักษะด้านดิจิทัล

๗.๓ กำกับ ติดตาม ผลการพัฒนาทักษะด้านดิจิทัลของข้าราชการครูและบุคลากรทางการศึกษา และรายงาน ก.ค.ศ. เพื่อทราบ

สำนักงาน ก.ค.ศ.

ที่ ศธ ๐๒๐๖.๔/ว๒

สำนักงาน ก.ค.ศ.
สำนักงานปลัดกระทรวงศึกษาธิการ
กทม. ๑๐๓๐๐

๒๒ เมษายน ๒๕๖๓

เรื่อง หลักเกณฑ์และวิธีการย้ายผู้บริหารสถานศึกษา สังกัดกระทรวงศึกษาธิการ

เรียน ปลัดกระทรวงศึกษาธิการ เลขาธิการ ศึกษาธิการจังหวัด และผู้อำนวยการสำนักงานเขตพื้นที่การศึกษา

อ้างถึง ๑. หนังสือสำนักงาน ก.ค.ศ. ที่ ศธ ๐๒๐๖.๓/ว ๘ ลงวันที่ ๕ กรกฎาคม ๒๕๔๙
๒. หนังสือสำนักงาน ก.ค.ศ. ที่ ศธ ๐๒๐๖.๔/ว ๙ ลงวันที่ ๒๙ กรกฎาคม ๒๕๕๔
๓. หนังสือสำนักงาน ก.ค.ศ. ที่ ศธ ๐๒๐๖.๔/๑๐๒๔ ลงวันที่ ๑๐ กรกฎาคม ๒๕๕๖
๔. หนังสือสำนักงาน ก.ค.ศ. ที่ ศธ ๐๒๐๖.๔/ว ๕ ลงวันที่ ๑๐ มิถุนายน ๒๕๕๙
๕. หนังสือสำนักงาน ก.ค.ศ. ที่ ศธ ๐๒๐๖.๔/ว ๙ ลงวันที่ ๑๑ สิงหาคม ๒๕๕๙
๖. หนังสือสำนักงาน ก.ค.ศ. ที่ ศธ ๐๒๐๖.๔/๑๖๔๖ ลงวันที่ ๒๙ ธันวาคม ๒๕๕๙
๗. หนังสือสำนักงาน ก.ค.ศ. ด่วนที่สุด ที่ ศธ ๐๒๐๖.๔/ว ๒๔ ลงวันที่ ๓๑ กรกฎาคม ๒๕๖๐
๘. หนังสือสำนักงาน ก.ค.ศ. ที่ ศธ ๐๒๐๖.๔/๖๘๕ ลงวันที่ ๖ ตุลาคม ๒๕๖๐

สิ่งที่ส่งมาด้วย หลักเกณฑ์และวิธีการย้ายผู้บริหารสถานศึกษา สังกัดกระทรวงศึกษาธิการ

ตามหนังสือที่อ้างถึง ๑ - ๘ สำนักงาน ก.ค.ศ. ได้แจ้งหลักเกณฑ์และวิธีการย้ายผู้บริหารสถานศึกษา ให้ส่วนราชการทราบและถือปฏิบัติ นั้น

ก.ค.ศ. พิจารณาแล้วมีมติ ดังนี้

๑. ให้ใช้หลักเกณฑ์และวิธีการย้ายข้าราชการครูและบุคลากรทางการศึกษา ตามหนังสือที่อ้างถึง ๑ เฉพาะในส่วนของการย้ายผู้บริหารสถานศึกษา และหลักเกณฑ์และวิธีการย้ายผู้บริหารสถานศึกษา สังกัดสำนักงานคณะกรรมการการศึกษาขั้นพื้นฐาน ตามหนังสือที่อ้างถึง ๒ - ๘ ถึงวันที่ ๓๑ กรกฎาคม ๒๕๖๓

๒. ให้ยกเลิกหลักเกณฑ์และวิธีการย้ายข้าราชการครูและบุคลากรทางการศึกษา ตามหนังสือที่อ้างถึง ๑ เฉพาะในส่วนของการย้ายผู้บริหารสถานศึกษา และหลักเกณฑ์และวิธีการย้ายผู้บริหารสถานศึกษา สังกัดสำนักงานคณะกรรมการการศึกษาขั้นพื้นฐาน ตามหนังสือที่อ้างถึง ๒ - ๘ ตั้งแต่วันที่ ๑ สิงหาคม ๒๕๖๓ เป็นต้นไป

๓. กำหนดหลักเกณฑ์และวิธีการย้ายผู้บริหารสถานศึกษา สังกัดกระทรวงศึกษาธิการ ตามสิ่งที่ส่งมาด้วย โดยให้ใช้บังคับกับทุกส่วนราชการ สำหรับการย้ายประจำปี พ.ศ. ๒๕๖๓ ตั้งแต่วันที่ ๑ สิงหาคม ๒๕๖๓ เป็นต้นไป

จึงเรียนมาเพื่อโปรดทราบและถือปฏิบัติ

ขอแสดงความนับถือ

(นายอัมพร พินะสา)
เลขาธิการ ก.ค.ศ.

ภารกิจระบบตำแหน่งและวิทยฐานะที่ ๒
โทร. ๐ ๒๒๘๐ ๒๘๒๘
โทรสาร ๐ ๒๒๘๐ ๑๐๒๙

สิ่งที่ส่งมาด้วย

หลักเกณฑ์และวิธีการย้ายผู้บริหารสถานศึกษา สังกัดกระทรวงศึกษาธิการ

(ส่งพร้อมหนังสือสำนักงาน ก.ค.ศ. ที่ ศธ ๐๒๐๖.๔/ว ๖ ลงวันที่ ๒๒ เมษายน ๒๕๖๓)

เพื่อให้การย้ายผู้บริหารสถานศึกษา สังกัดกระทรวงศึกษาธิการ ดำเนินการไปด้วยความเรียบร้อย ทำให้การบริหารสถานศึกษามีประสิทธิภาพและเป็นผลดีแก่ราชการ

อาศัยอำนาจตามความในมาตรา ๑๙ (๔) และมาตรา ๕๙ แห่งพระราชบัญญัติระเบียบข้าราชการครูและบุคลากรทางการศึกษา พ.ศ. ๒๕๔๗ และที่แก้ไขเพิ่มเติม (ฉบับที่ ๒) พ.ศ. ๒๕๕๑ ก.ค.ศ. จึงกำหนดหลักเกณฑ์และวิธีการย้ายผู้บริหารสถานศึกษา สังกัดกระทรวงศึกษาธิการ ดังนี้

ในหลักเกณฑ์และวิธีการนี้

ก. นิยาม

"การย้าย" หมายความว่า การย้ายผู้บริหารสถานศึกษาไปดำรงตำแหน่งเดิมในสถานศึกษาอื่น สังกัดส่วนราชการเดียวกัน

"ผู้บริหารสถานศึกษา" หมายความว่า ผู้อำนวยการสถานศึกษา หรือรองผู้อำนวยการสถานศึกษา

"สำนักงานเขตพื้นที่การศึกษา" หมายความว่า สำนักงานเขตพื้นที่การศึกษาประถมศึกษา หรือสำนักงานเขตพื้นที่การศึกษามัธยมศึกษา

"สำนักบริหารงานการศึกษาพิเศษ" หมายความว่า สำนักบริหารงานการศึกษาพิเศษในสังกัดสำนักงานคณะกรรมการการศึกษาขั้นพื้นฐาน

"ส่วนราชการอื่น" หมายความว่า สำนักงานปลัดกระทรวงศึกษาธิการ หรือสำนักงานคณะกรรมการการอาชีวศึกษา

"สถานศึกษา" หมายความว่า สถานศึกษาสังกัดส่วนราชการในกระทรวงศึกษาธิการ ยกเว้น โรงเรียนวิทยาศาสตร์จุฬาภรณราชวิทยาลัย

"สถานศึกษาขนาดใกล้เคียงกัน" หมายความว่า สถานศึกษาที่มีขนาดเล็กกว่าหรือใหญ่กว่า ไม่เกิน ๑ ขนาด

ข. การกำหนดประเภทสถานศึกษา

๑. ให้สำนักงานคณะกรรมการการศึกษาขั้นพื้นฐาน กำหนดสถานศึกษาเป็น ๓ ประเภท ดังนี้

๑) สถานศึกษาสังกัดสำนักงานเขตพื้นที่การศึกษาประถมศึกษา

๒) สถานศึกษาสังกัดสำนักงานเขตพื้นที่การศึกษามัธยมศึกษา

๓) สถานศึกษาสังกัดสำนักบริหารงานการศึกษาพิเศษ

๒. ให้ส่วนราชการอื่น กำหนดประเภทสถานศึกษาได้ตามความเหมาะสม

สำนักงาน ก.ค.ศ.

ค. การกำหนดขนาดสถานศึกษา

๑. ให้สำนักงานคณะกรรมการการศึกษาขั้นพื้นฐาน กำหนดขนาดสถานศึกษาตามจำนวนนักเรียนเป็น ๔ ขนาด คือ ขนาดเล็ก ขนาดกลาง ขนาดใหญ่ และขนาดใหญ่พิเศษ

การกำหนดขนาดสถานศึกษาที่มีวัตถุประสงค์พิเศษ โรงเรียนศึกษาสงเคราะห์ที่จัดการเรียนการสอนในระบบเรียนประจำ และ ไป-กลับ ให้คิดเทียบขนาดจำนวนนักเรียน ดังนี้

๑) จำนวนนักเรียน (จำนวนนักเรียนประจำตั้งแต่ร้อยละ ๖๐ ขึ้นไป) = จำนวนนักเรียนประจำ x ๓ + จำนวนนักเรียน ไป-กลับ

๒) จำนวนนักเรียน (จำนวนนักเรียนประจำน้อยกว่าร้อยละ ๖๐) = จำนวนนักเรียนประจำ x ๒ + จำนวนนักเรียน ไป-กลับ

การกำหนดขนาดสถานศึกษาสำหรับสถานศึกษาที่จัดการศึกษาเพื่อคนพิการสังกัดสำนักบริหารงานการศึกษาพิเศษ ให้คิดเทียบขนาดจำนวนนักเรียน ดังนี้

จำนวนนักเรียน = จำนวนนักเรียนประจำ x ๔ + จำนวนนักเรียน ไป-กลับ

๒. ให้ส่วนราชการอื่น กำหนดขนาดของสถานศึกษาได้ตามความเหมาะสม

ง. การกำหนดสัดส่วนของจำนวนตำแหน่งว่างเพื่อใช้ในการย้ายและการแต่งตั้งจากบัญชีผู้ได้รับคัดเลือก

๑. การย้ายสังกัดสำนักงานคณะกรรมการการศึกษาขั้นพื้นฐาน ให้ดำเนินการดังนี้

๑.๑ ให้ กศจ. พิจารณากำหนดสัดส่วนของจำนวนตำแหน่งว่างที่จะใช้รับย้ายและที่จะใช้บรรจุและแต่งตั้งจากบัญชีผู้ได้รับคัดเลือก ในภาพรวมทั้งจังหวัด ตามประเภทสถานศึกษาให้เท่ากันหรือต่างกันได้ไม่เกิน ๑ ตำแหน่ง

ให้ อ.ก.ค.ศ.สำนักบริหารงานการศึกษาพิเศษ พิจารณากำหนดสัดส่วนของจำนวนตำแหน่งว่างที่จะใช้รับย้ายและที่จะใช้บรรจุและแต่งตั้งจากบัญชีผู้ได้รับคัดเลือก ให้เท่ากันหรือต่างกันได้ไม่เกิน ๑ ตำแหน่ง

กรณีไม่มีผู้ได้รับคัดเลือกขึ้นบัญชีรอการบรรจุและแต่งตั้ง ให้กำหนดสัดส่วนของจำนวนตำแหน่งว่างที่จะใช้รับย้ายและที่จะใช้สำหรับการคัดเลือก ให้เท่ากันหรือต่างกันได้ไม่เกิน ๑ ตำแหน่ง

๑.๒ การกำหนดสัดส่วนของตำแหน่งว่าง ต้องไม่ระบุชื่อสถานศึกษาที่จะใช้ในการรับย้ายหรือที่จะใช้ในการบรรจุและแต่งตั้ง โดยให้นำตำแหน่งว่างทั้งหมดมาพิจารณาย้ายจากผู้ประสงค์ขอย้ายให้แล้วเสร็จก่อน และต้องเหลือตำแหน่งว่างที่จะใช้บรรจุและแต่งตั้งจากบัญชีผู้ได้รับคัดเลือกหรือที่จะใช้สำหรับการคัดเลือก เท่ากับสัดส่วนที่กำหนดไว้

๑.๓ กรณีมีตำแหน่งว่างเพียง ๑ ตำแหน่ง ให้ กศจ. พิจารณาว่าจะใช้รับย้าย หรือใช้บรรจุและแต่งตั้งจากบัญชีผู้ได้รับคัดเลือก หรือใช้สำหรับการคัดเลือก ได้ตามความเหมาะสม

สำนักงาน ก.ค.ศ.

๑.๔ ตำแหน่งว่างที่เกิดขึ้นภายหลังจากการพิจารณาย้ายเสร็จสิ้นแล้ว ให้ดำเนินการตามข้อ ๑.๑ ข้อ ๑.๒ และข้อ ๑.๓ ยกเว้น ตำแหน่งว่างที่ได้กำหนดเป็นสัดส่วนของการบรรจุและแต่งตั้งจากบัญชีผู้ได้รับคัดเลือก หรือที่จะใช้สำหรับการคัดเลือกไว้เดิม

๒. การย้ายสังกัดส่วนราชการอื่น ให้เป็นดุลพินิจของ อ.ก.ค.ศ. ที่ ก.ค.ศ. ตั้ง ในการพิจารณาดำเนินการได้ตามความเหมาะสม ทั้งนี้ หากมีการกำหนดสัดส่วนของจำนวนตำแหน่งว่างเพื่อใช้ในการย้ายและการแต่งตั้งจากบัญชีผู้ได้รับคัดเลือก หรือการสอบคัดเลือก ต้องได้รับความเห็นชอบจาก อ.ก.ค.ศ. ที่ ก.ค.ศ. ตั้ง

จ. อัตรากำลัง

สถานศึกษาที่รับย้ายต้องมีอัตรากำลังสายงานบริหารสถานศึกษาไม่เกินกรอบอัตรากำลังที่ ก.ค.ศ. กำหนด และเป็นตำแหน่งที่ไม่มีเงื่อนไขในการใช้ตำแหน่ง

ฉ. การย้ายผู้บริหารสถานศึกษา

การย้ายผู้บริหารสถานศึกษา มี ๓ กรณี ดังนี้

๑. การย้ายกรณีปกติ คือ การย้ายตามคำร้องขอย้าย เพื่อดูแลบิดา มารดา เพื่อกลับภูมิลำเนา เพื่ออยู่รวมกับคู่สมรส หรือการย้ายด้วยเหตุผลอื่น

๒. การย้ายกรณีเพื่อประโยชน์ของทางราชการ คือ การย้ายเพื่อพัฒนาคุณภาพการศึกษาและการย้ายเพื่อแก้ปัญหาการบริหารจัดการในสถานศึกษา

๓. การย้ายกรณีพิเศษ คือ การย้ายตามคำร้องขอย้าย เนื่องจากถูกคุกคามต่อชีวิตหรือเจ็บป่วยร้ายแรง หรือเพื่อดูแลบิดา มารดา คู่สมรส ซึ่งเจ็บป่วยร้ายแรงหรือทุพพลภาพ

กรณีที่ ๑ การย้ายกรณีปกติ

หลักเกณฑ์

๑. คุณสมบัติของผู้ขอย้าย

๑.๑ ผู้ขอย้ายต้องดำรงตำแหน่งผู้อำนวยการสถานศึกษาหรือรองผู้อำนวยการสถานศึกษา แล้วแต่กรณี ในสถานศึกษาปัจจุบันไม่น้อยกว่า ๑๒ เดือน โดยผู้ที่ส่งคำร้องขอย้ายในระหว่างวันที่ ๑ - ๑๕ สิงหาคม ให้นับระยะเวลาการดำรงตำแหน่งถึงวันที่ ๑๕ สิงหาคม สำหรับการส่งคำร้องขอย้ายครั้งต่อไป ให้นับถึงวันสุดท้ายของกำหนดการส่งคำร้องขอย้ายตามประกาศรับย้าย

๑.๒ ต้องไม่อยู่ระหว่างลาศึกษาต่อเต็มเวลา

สำหรับการย้ายสับเปลี่ยนตัวบุคคล ในวันที่ส่งคำร้องขอย้าย ต้องเป็นผู้ที่มีอายุราชการเหลือไม่น้อยกว่า ๑๘ เดือน นับถึงวันที่ ๓๐ กันยายน ของปีที่เกษียณอายุราชการ

สำนักงาน ก.ค.ศ.

๒. การกำหนดองค์ประกอบการประเมินศักยภาพของผู้ประสงค์ขอย้าย

ในการพิจารณาย้ายกรณีปกติ ให้มีการประเมินศักยภาพของผู้ประสงค์ขอย้าย ประกอบด้วย ความรู้ความสามารถ ประสบการณ์ ผลงานที่เกิดจากการปฏิบัติงานในหน้าที่ วิสัยทัศน์ การประพฤติตน ภูมิลำเนา และความอาวุโสตามหลักราชการ โดยให้สำนักงานคณะกรรมการการศึกษาขั้นพื้นฐาน หรือส่วนราชการอื่น แล้วแต่กรณี กำหนดรายละเอียดตัวชี้วัดและคะแนนในการประเมินตามองค์ประกอบการประเมินศักยภาพของผู้ประสงค์ขอย้าย แล้วประกาศให้ทราบโดยทั่วกันก่อนกำหนดการส่งคำร้องขอย้าย

ทั้งนี้ สำนักงานคณะกรรมการการศึกษาขั้นพื้นฐาน หรือส่วนราชการอื่น อาจพิจารณากำหนดองค์ประกอบการประเมินศักยภาพเพิ่มเติมตามความเหมาะสม โดยคำนึงถึงประเภทสถานศึกษาที่กำหนดตามข้อ ข.

๓. การพิจารณาย้าย

๓.๑ การพิจารณาย้ายผู้บริหารสถานศึกษา สังกัดสำนักงานเขตพื้นที่การศึกษา ให้ อกศจ. พิจารณากลั่นกรองการย้าย สำหรับสังกัดสำนักบริหารงานการศึกษาพิเศษ และส่วนราชการอื่น ให้ อ.ก.ค.ศ. ที่ ก.ค.ศ. ตั้ง ตั้งคณะกรรมการกลั่นกรองการย้ายตามความเหมาะสม

๓.๒ ให้พิจารณาคำร้องขอย้ายที่ระบุชื่อสถานศึกษาให้แล้วเสร็จก่อน จึงพิจารณาคำร้องขอย้ายที่ระบุสถานศึกษาใด ๆ ก็ได้ ภายหลัง

๓.๓ ให้ กศจ. หรือ อ.ก.ค.ศ. ที่ ก.ค.ศ. ตั้ง นำความเห็นของ อกศจ. หรือคณะกรรมการกลั่นกรองการย้าย และความเห็นของคณะกรรมการสถานศึกษา มาประกอบการพิจารณาย้าย โดยให้คำนึงถึงประโยชน์ของทางราชการเป็นสำคัญ ทั้งนี้ ผู้ที่ยื่นคำร้องขอย้ายไม่จำเป็นต้องได้รับการพิจารณาให้ย้ายเสมอไป ส่วนความเห็นของคณะกรรมการสถานศึกษา ให้ใช้เป็นข้อมูลประกอบการพิจารณาเท่านั้น

หาก กศจ. หรือ อ.ก.ค.ศ. ที่ ก.ค.ศ. ตั้ง มีความเห็นต่างจากความเห็นของ อกศจ. หรือคณะกรรมการกลั่นกรองการย้าย ให้ระบุเหตุผลให้ชัดเจน

วิธีการ

๑. การย้ายผู้บริหารสถานศึกษา สังกัดสำนักงานคณะกรรมการการศึกษาขั้นพื้นฐาน

๑.๑ ให้ผู้ประสงค์ขอย้ายส่งคำร้องขอย้ายประจำปีตามแบบที่ ก.ค.ศ. กำหนด พร้อมความเห็นของคณะกรรมการสถานศึกษา ต่อผู้บังคับบัญชาตามลำดับ ในระหว่างวันที่ ๑ - ๑๕ สิงหาคม ไม่เว้นวันหยุดราชการ โดยคำร้องขอย้ายให้ใช้พิจารณาย้ายได้ไม่เกินวันที่ ๓๑ กรกฎาคม ของปีถัดไป หากพ้นกำหนดเวลาคำร้องขอย้ายใดยังไม่ได้รับการพิจารณา หรือพิจารณาไม่แล้วเสร็จ ให้ถือว่าคำร้องขอย้ายนั้นเป็นอันยกเลิก ทั้งนี้ ผู้ประสงค์ขอย้ายสามารถระบุสถานศึกษาที่ประสงค์จะย้ายไปดำรงตำแหน่งได้ทั้งสถานศึกษาที่มีตำแหน่งว่างและสถานศึกษาที่ไม่มีตำแหน่งว่าง

สำนักงาน ก.ค.ศ.

๑.๒ กรณีผู้ประสงค์ขอย้ายสังกัดสำนักงานคณะกรรมการการศึกษาขั้นพื้นฐาน สามารถระบุสถานศึกษาที่ประสงค์ขอย้ายไปดำรงตำแหน่งในสังกัดสำนักงานเขตพื้นที่การศึกษา หรือสำนักบริหารงานการศึกษาพิเศษ สังกัดใดสังกัดหนึ่งได้เพียงสังกัดเดียว

๑.๓ กรณีผู้ประสงค์ขอย้ายไปสถานศึกษาสังกัดสำนักงานเขตพื้นที่การศึกษา สามารถระบุสถานศึกษาที่ประสงค์จะย้ายไปดำรงตำแหน่งได้เพียงจังหวัดเดียว

๑.๔ การย้ายระหว่างเขตพื้นที่การศึกษาภายในจังหวัดเดียวกัน ให้สำนักงานเขตพื้นที่การศึกษา ส่งคำร้องพร้อมความเห็นคณะกรรมการสถานศึกษาของผู้ประสงค์ขอย้าย ถึงสำนักงานเขตพื้นที่การศึกษาปลายทาง ภายในวันที่ ๓๑ สิงหาคม ของปีเดียวกัน

การย้ายระหว่างจังหวัด หรือการย้ายระหว่างสำนักงานเขตพื้นที่การศึกษากับสำนักบริหารงานการศึกษาพิเศษ ก่อนส่งคำร้องขอย้ายไปยังสำนักงานเขตพื้นที่การศึกษาปลายทาง หรือสำนักบริหารงานการศึกษาพิเศษ ให้นำคำร้องพร้อมความเห็นคณะกรรมการสถานศึกษาของผู้ประสงค์ขอย้าย เสนอ กศจ. หรือ อ.ก.ค.ศ.สำนักบริหารงานการศึกษาพิเศษ แล้วแต่กรณี พิจารณาอนุมัติให้ส่งคำร้องขอย้ายก่อน โดยให้ส่งถึงสำนักงานเขตพื้นที่การศึกษาปลายทาง หรือสำนักบริหารงานการศึกษาพิเศษ แล้วแต่กรณี ภายในวันที่ ๓๑ สิงหาคม ของปีเดียวกัน

๑.๕ คำร้องที่ผู้ประสงค์ขอย้ายได้ยื่นขอย้ายในระหว่างวันที่ ๑ - ๑๕ สิงหาคม ให้พิจารณาย้ายไปแต่งตั้งในตำแหน่งที่จะว่างเนื่องจากการเกษียณอายุราชการและตำแหน่งว่างกรณีอื่น ๆ ครั้งแรกให้แล้วเสร็จ ภายในวันที่ ๒๕ ตุลาคม และให้มีผลไม่ก่อนวันที่ ๑ ตุลาคม ของปีเดียวกัน

๑.๖ การขอความเห็นจากคณะกรรมการสถานศึกษาที่ผู้ประสงค์ขอย้าย ขอย้ายไปดำรงตำแหน่ง

๑.๖.๑ สำนักงานเขตพื้นที่การศึกษา หรือสำนักบริหารงานการศึกษาพิเศษ แล้วแต่กรณี ต้องนำคำร้องขอย้ายทุกรายที่ระบุชื่อสถานศึกษาขอความเห็นจากคณะกรรมการสถานศึกษาที่ผู้ประสงค์ขอย้ายระบุไว้

๑.๖.๒ สำหรับผู้ประสงค์ขอย้ายที่มิได้ระบุชื่อสถานศึกษาที่ขอย้ายไปดำรงตำแหน่ง โดยระบุไว้กว้าง ๆ ว่า “สถานศึกษาใดก็ได้” ให้สำนักงานเขตพื้นที่การศึกษา หรือสำนักบริหารงานการศึกษาพิเศษ นำเสนอ อกศจ. หรือคณะกรรมการกลั่นกรองการย้าย แล้วแต่กรณี พิจารณาให้ความเห็นว่าจะพิจารณาให้ย้ายไปดำรงตำแหน่งในสถานศึกษาใด แล้วจึงขอความเห็นจากคณะกรรมการสถานศึกษานั้น

โดยให้ดำเนินการตามระยะเวลาอันสมควรและนำความเห็นของคณะกรรมการสถานศึกษามาประกอบการพิจารณาของ กศจ. หรือ อ.ก.ค.ศ.สำนักบริหารงานการศึกษาพิเศษ

๑.๗ ให้สำนักงานเขตพื้นที่การศึกษาจัดทำข้อมูลเพื่อใช้ประกอบการพิจารณาการย้าย และให้ผู้อำนวยการสำนักงานเขตพื้นที่การศึกษาทุกเขตในจังหวัด เป็นคณะทำงานร่วมกัน ตรวจสอบข้อมูลและจัดทำรายละเอียด ก่อนเสนอ อกศจ. ประเมินศักยภาพ และพิจารณากลั่นกรองการย้าย พร้อมให้ความเห็นต่อ กศจ. เพื่อพิจารณาต่อไป

สำนักงาน ก.ค.ศ.

๑.๘ การพิจารณาย้ายผู้บริหารสถานศึกษา ให้ดำเนินการ ดังนี้

๑.๘.๑ การย้ายผู้บริหารสถานศึกษา สังกัดสำนักงานเขตพื้นที่การศึกษาประถมศึกษา ให้พิจารณา ตามลำดับ ดังนี้

๑) ให้พิจารณาย้ายผู้บริหารสถานศึกษาในสำนักงานเขตพื้นที่การศึกษาประถมศึกษาด้วยกัน ที่มีสถานศึกษาขนาดเดียวกันและขนาดใกล้เคียงกัน ทั้งในจังหวัดเดียวกันและต่างจังหวัด พร้อมกันก่อน

๒) เมื่อพิจารณาย้ายตามข้อ ๑) แล้ว หากยังมีตำแหน่งว่างเหลืออยู่ ให้พิจารณาผู้บริหารสถานศึกษาที่ประสงค์ขอย้ายไปดำรงตำแหน่งในสถานศึกษาต่างประเภทที่มีขนาดสถานศึกษาเดียวกันและขนาดใกล้เคียงกัน ทั้งในจังหวัดเดียวกันและต่างจังหวัด พร้อมกัน

สำหรับการย้ายรองผู้อำนวยการสถานศึกษา สังกัดสำนักงานเขตพื้นที่การศึกษาประถมศึกษา ให้ย้ายได้โดยไม่ต้องคำนึงถึงขนาดสถานศึกษา

๑.๘.๒ การย้ายผู้บริหารสถานศึกษา สังกัดสำนักงานเขตพื้นที่การศึกษามัธยมศึกษา ให้พิจารณา ตามลำดับ ดังนี้

๑) ให้พิจารณาย้ายผู้บริหารสถานศึกษาในสำนักงานเขตพื้นที่การศึกษามัธยมศึกษาด้วยกัน ที่มีสถานศึกษาขนาดเดียวกันและขนาดใกล้เคียงกัน ทั้งในจังหวัดเดียวกันและต่างจังหวัด พร้อมกันก่อน

๒) เมื่อพิจารณาย้ายตามข้อ ๑) แล้ว หากยังมีตำแหน่งว่างเหลืออยู่ ให้พิจารณาผู้บริหารสถานศึกษาที่ประสงค์ขอย้ายไปดำรงตำแหน่งในสถานศึกษาต่างประเภทที่มีขนาดสถานศึกษาเดียวกันและขนาดใกล้เคียงกัน ทั้งในจังหวัดเดียวกันและต่างจังหวัด พร้อมกัน

สำหรับการย้ายรองผู้อำนวยการสถานศึกษา สังกัดสำนักงานเขตพื้นที่การศึกษามัธยมศึกษา ให้ย้ายได้โดยไม่ต้องคำนึงถึงขนาดสถานศึกษา

๑.๘.๓ การย้ายผู้บริหารสถานศึกษา สังกัดสำนักบริหารงานการศึกษาพิเศษ ให้พิจารณา ตามลำดับ ดังนี้

๑) ให้พิจารณาย้ายผู้บริหารสถานศึกษาในสังกัดสำนักบริหารงานการศึกษาพิเศษด้วยกันก่อน

๒) หากไม่มีผู้บริหารสถานศึกษาในสังกัดสำนักบริหารงานการศึกษาพิเศษตามข้อ ๑) ขอย้าย ให้พิจารณาจากผู้บริหารสถานศึกษาสังกัดสำนักงานเขตพื้นที่การศึกษาที่ขอย้ายและเคยมีประสบการณ์ปฏิบัติงานที่เกี่ยวกับการศึกษาพิเศษ

ทั้งนี้ การพิจารณาย้ายผู้บริหารสถานศึกษา ตามข้อ ๑.๘.๑ ข้อ ๑.๘.๓ ให้ อกศจ. หรือคณะกรรมการกลั่นกรองการย้าย แล้วแต่กรณี ประเมินศักยภาพของผู้ประสงค์ขอย้ายตามองค์ประกอบการประเมินศักยภาพและตัวชี้วัดที่กำหนด

สำนักงาน ก.ค.ศ.

๑.๙ การพิจารณาย้ายไปดำรงตำแหน่งว่างภายหลังการย้าย ตามข้อ ๑.๑ - ๑.๘

๑.๙.๑ การย้ายผู้บริหารสถานศึกษา สังกัดสำนักงานเขตพื้นที่การศึกษา

หากมีตำแหน่งว่างที่เกิดขึ้นภายหลังจากการพิจารณาย้ายเสร็จสิ้นแล้ว และ กศจ. เห็นชอบการกำหนดสัดส่วนของจำนวนตำแหน่งว่าง ที่จะใช้สำหรับการรับย้ายและที่จะใช้สำหรับการบรรจุและแต่งตั้งจากบัญชีผู้ได้รับคัดเลือก หรือที่จะใช้สำหรับการคัดเลือกแล้ว ให้สำนักงานเขตพื้นที่การศึกษา ประกาศตำแหน่งว่างทันทีให้ทราบโดยทั่วกัน โดยวิธีปิดประกาศ ณ สำนักงานศึกษาธิการจังหวัดและสำนักงานเขตพื้นที่การศึกษา รวมทั้งประกาศทางเว็บไซต์ของสำนักงานศึกษาธิการจังหวัดและสำนักงานเขตพื้นที่การศึกษา เป็นเวลาไม่น้อยกว่า ๑๕ วัน

ทั้งนี้ การพิจารณาย้ายต้องไม่กระทบกับจำนวนตำแหน่งว่างตามสัดส่วนที่กำหนดไว้ สำหรับการบรรจุและแต่งตั้งจากบัญชีผู้ได้รับคัดเลือก หรือที่จะใช้สำหรับการคัดเลือก

๑.๙.๒ การย้ายผู้บริหารสถานศึกษา สังกัดสำนักบริหารงานการศึกษาพิเศษ

หากมีตำแหน่งว่างที่เกิดขึ้นภายหลังจากการพิจารณาย้ายเสร็จสิ้นแล้ว และ อ.ก.ค.ศ.สำนักบริหารงานการศึกษาพิเศษ เห็นชอบการกำหนดสัดส่วนของจำนวนตำแหน่งว่างที่จะใช้สำหรับการรับย้ายและที่จะใช้สำหรับการบรรจุและแต่งตั้งจากบัญชีผู้ได้รับคัดเลือก หรือที่จะใช้สำหรับการคัดเลือกแล้ว ให้สำนักบริหารงานการศึกษาพิเศษ ประกาศตำแหน่งว่างทันทีให้ทราบโดยทั่วกัน โดยวิธีปิดประกาศ ณ สำนักบริหารงานการศึกษาพิเศษ รวมทั้งประกาศทางเว็บไซต์ของสำนักบริหารงานการศึกษาพิเศษ เป็นเวลาไม่น้อยกว่า ๑๕ วัน

ทั้งนี้ เพื่อให้ผู้ประสงค์ขอย้ายที่ยื่นคำร้องขอย้ายประจำปีไว้ แต่มิได้ระบุชื่อสถานศึกษาที่ว่างภายหลังไว้ ให้ยื่นความประสงค์ขอย้ายไปดำรงตำแหน่งในสถานศึกษาดังกล่าวได้ รวมทั้งผู้ที่มิได้ยื่นคำร้องขอย้ายไว้เดิม หากประสงค์จะขอย้ายไปดำรงตำแหน่งในสถานศึกษาที่มีตำแหน่งว่างและสถานศึกษาที่ไม่มีตำแหน่งว่าง ก็ให้ยื่นคำร้องขอย้ายเพิ่มเติมได้ โดยคำร้องขอย้ายเพิ่มเติมใดไม่ได้รับการพิจารณาอนุมัติให้ย้าย คำร้องขอย้ายดังกล่าวเป็นอันยกเลิก

๑.๑๐ ในการพิจารณาย้ายผู้บริหารสถานศึกษา สังกัดสำนักงานคณะกรรมการการศึกษาขั้นพื้นฐาน ให้ย้ายต่อเนื่องกันได้ตามตำแหน่งว่าง ตามสัดส่วนที่กำหนด จนไม่มีคำร้องของผู้ประสงค์ขอย้ายมาดำรงตำแหน่งในสถานศึกษาที่มีตำแหน่งว่างนั้น แล้วนำตำแหน่งว่างที่เหลือไปใช้สำหรับการบรรจุและแต่งตั้งจากบัญชีผู้ได้รับคัดเลือก หรือใช้สำหรับการคัดเลือก กรณีที่ไม่มีบัญชีผู้ได้รับคัดเลือก

๒. การย้ายผู้บริหารสถานศึกษา สังกัดส่วนราชการอื่น

๒.๑ ให้ผู้ประสงค์ขอย้ายส่งคำร้องขอย้ายประจำปีตามแบบที่ ก.ค.ศ. กำหนด พร้อมความเห็นของคณะกรรมการสถานศึกษา ต่อผู้บังคับบัญชาตามลำดับ ในระหว่างวันที่ ๑ - ๑๕ สิงหาคม ไม่เว้นวันหยุดราชการ โดยคำร้องขอย้ายให้ใช้พิจารณาย้ายได้ไม่เกินวันที่ ๓๑ กรกฎาคม ของปีถัดไป หากพ้นกำหนดเวลาคำร้องขอย้ายใดยังไม่ได้รับการพิจารณา หรือพิจารณาไม่แล้วเสร็จ ให้ถือว่าคำร้องขอย้ายนั้นเป็นอันยกเลิก ทั้งนี้ ผู้ประสงค์ขอย้ายสามารถระบุสถานศึกษาที่ประสงค์จะย้ายไปดำรงตำแหน่งได้ทั้งสถานศึกษาที่มีตำแหน่งว่างและสถานศึกษาที่ไม่มีตำแหน่งว่าง

สำนักงาน ก.ค.ศ.

๒.๒ คำร้องที่ผู้ประสงค์ขอย้ายได้ยื่นขอย้ายในระหว่างวันที่ ๑ - ๑๕ สิงหาคม ให้พิจารณาย้ายไปแต่งตั้งในตำแหน่งที่จะว่างเนื่องจากการเกษียณอายุราชการและตำแหน่งว่างกรณีอื่น ๆ ครั้งแรกให้แล้วเสร็จ ภายในวันที่ ๒๕ ตุลาคม และให้มีผลไม่ก่อนวันที่ ๑ ตุลาคม ของปีเดียวกัน

๒.๓ การขอความเห็นจากคณะกรรมการสถานศึกษาที่ผู้ประสงค์ขอย้าย ขอย้ายไปดำรงตำแหน่ง

๒.๓.๑ ส่วนราชการอื่น ต้องนำคำร้องขอย้ายทุกรายที่ระบุชื่อสถานศึกษาขอความเห็นจากคณะกรรมการสถานศึกษาที่ผู้ประสงค์ขอย้ายระบุไว้

๒.๓.๒ สำหรับผู้ประสงค์ขอย้ายที่มิได้ระบุชื่อสถานศึกษาที่ขอย้ายไปดำรงตำแหน่ง โดยระบุไว้กว้าง ๆ ว่า "สถานศึกษาใดก็ได้" ให้ส่วนราชการอื่น นำเสนอคณะกรรมการกลั่นกรองการย้าย พิจารณาให้ความเห็นว่าจะพิจารณาให้ย้ายไปดำรงตำแหน่งในสถานศึกษาใดแล้วจึงขอความเห็นจากคณะกรรมการสถานศึกษานั้น

โดยให้ดำเนินการตามระยะเวลาอันสมควรและนำความเห็นของคณะกรรมการสถานศึกษามาประกอบการพิจารณาของ อ.ก.ค.ศ. ที่ ก.ค.ศ. ตั้ง

๒.๔ การพิจารณาย้ายผู้บริหารสถานศึกษา ให้ส่วนราชการอื่น เสนอ อ.ก.ค.ศ. ที่ ก.ค.ศ. ตั้ง พิจารณาย้ายผู้บริหารสถานศึกษา ทั้งนี้ ให้คณะกรรมการกลั่นกรองการย้ายประเมินศักยภาพของผู้ประสงค์ขอย้ายตามองค์ประกอบการประเมินศักยภาพและตัวชี้วัดที่กำหนด และพิจารณากลั่นกรองการย้าย พร้อมให้ความเห็นเสนอ อ.ก.ค.ศ. ที่ ก.ค.ศ. ตั้ง ด้วย

๒.๕ หากมีตำแหน่งว่างที่เกิดขึ้นภายหลังจากการพิจารณาย้ายเสร็จสิ้นแล้ว และ อ.ก.ค.ศ. ที่ ก.ค.ศ. ตั้ง เห็นชอบการกำหนดสัดส่วนของจำนวนตำแหน่งว่าง ที่จะใช้สำหรับการรับย้าย และที่จะใช้สำหรับการบรรจุและแต่งตั้งจากบัญชีผู้ได้รับคัดเลือก หรือที่จะใช้สำหรับการคัดเลือกแล้ว ให้ส่วนราชการอื่นประกาศตำแหน่งว่างทันทีให้ทราบโดยทั่วกัน โดยวิธีปิดประกาศ ณ ส่วนราชการอื่น รวมทั้งประกาศทางเว็บไซต์ของส่วนราชการอื่น เป็นเวลาไม่น้อยกว่า ๑๕ วัน เพื่อให้ผู้ประสงค์ขอย้ายที่ยื่นคำร้องขอย้ายประจำปีไว้ แต่มิได้ระบุชื่อสถานศึกษาที่ว่างภายหลังไว้ ให้ยื่นความประสงค์ขอย้ายไปดำรงตำแหน่งในสถานศึกษาดังกล่าวได้ รวมทั้งผู้ที่มิได้ยื่นคำร้องขอย้ายไว้เดิม หากประสงค์จะขอย้ายไปดำรงตำแหน่งในสถานศึกษาที่มีตำแหน่งว่างและสถานศึกษาที่ไม่มีตำแหน่งว่าง ก็ให้ยื่นคำร้องขอย้ายเพิ่มเติมได้ ทั้งนี้ คำร้องขอย้ายเพิ่มเติมใดไม่ได้รับการพิจารณาอนุมัติให้ย้าย คำร้องขอย้ายดังกล่าวเป็นอันยกเลิก

๒.๖ ในการพิจารณาย้ายผู้บริหารสถานศึกษา ให้ย้ายต่อเนื่องกันได้ตามตำแหน่งว่าง จนไม่มีคำร้องของผู้ประสงค์ขอย้ายมาดำรงตำแหน่งในสถานศึกษาที่มีตำแหน่งว่างนั้น แล้วนำตำแหน่งว่างที่เหลือไปใช้สำหรับการบรรจุและแต่งตั้งจากบัญชีผู้ได้รับคัดเลือก หรือใช้สำหรับการคัดเลือกกรณีที่ไม่มีบัญชีผู้ได้รับคัดเลือก

สำนักงาน ก.ค.ศ.

กรณีที่ ๒ การย้ายกรณีเพื่อประโยชน์ของทางราชการ แบ่งเป็น ๒ ประเภท ดังนี้

ประเภทที่ ๑ การย้ายเพื่อพัฒนาคุณภาพการศึกษา มี ๒ กลุ่ม ดังนี้

กลุ่ม ๑ การย้ายผู้บริหารสถานศึกษา เพื่อพัฒนาคุณภาพการศึกษาในสถานศึกษาทั่วไป

กลุ่ม ๒ การย้ายผู้อำนวยการสถานศึกษา เพื่อพัฒนาคุณภาพการศึกษาในสถานศึกษาที่มีสภาพความยากลำบากในการจัดการศึกษา

ประเภทที่ ๒ การย้ายเพื่อแก้ปัญหาการบริหารจัดการในสถานศึกษา

ทั้งนี้ การดำเนินการย้ายต้องเป็นไปตามหลักเกณฑ์และวิธีการจำแนกเป็นไปตามประเภทและกลุ่ม ดังนี้

ประเภทที่ ๑ การย้ายเพื่อพัฒนาคุณภาพการศึกษา

<u>กลุ่ม ๑ การย้ายผู้บริหารสถานศึกษา เพื่อพัฒนาคุณภาพการศึกษาในสถานศึกษาทั่วไป</u>

หลักเกณฑ์

๑. เงื่อนไขของสถานศึกษาที่รับย้าย

เป็นสถานศึกษาที่ กศจ. หรือ อ.ก.ค.ศ. ที่ ก.ค.ศ. ตั้ง แล้วแต่กรณี พิจารณาเห็นว่าต้องมีการพัฒนาคุณภาพการศึกษาเป็นพิเศษ

๒. คุณสมบัติของผู้บริหารสถานศึกษาที่จะได้รับการพิจารณาเสนอชื่อ

๒.๑ เป็นผู้มีความรู้ความสามารถ สมรรถนะ ศักยภาพ และประสบการณ์เหมาะสม โดยพิจารณาจากประวัติและผลงานที่ผ่านมา

๒.๒ ต้องไม่อยู่ระหว่างลาศึกษาต่อเต็มเวลา

๓. การพิจารณากลั่นกรองการย้าย

การย้ายผู้บริหารสถานศึกษา สังกัดสำนักงานเขตพื้นที่การศึกษา ให้ อกศจ. พิจารณากลั่นกรองการย้าย สำหรับสังกัดสำนักบริหารงานการศึกษาพิเศษ และส่วนราชการอื่น ให้ อ.ก.ค.ศ. ที่ ก.ค.ศ. ตั้ง ตั้งคณะกรรมการกลั่นกรองการย้ายตามความเหมาะสม

วิธีการ

๑. การย้ายผู้บริหารสถานศึกษา สังกัดสำนักงานคณะกรรมการการศึกษาขั้นพื้นฐาน

กรณีที่สำนักงานเขตพื้นที่การศึกษา หรือสำนักบริหารงานการศึกษาพิเศษ พิจารณาเห็นว่า ต้องมีการพัฒนาคุณภาพการศึกษาในสถานศึกษาใดเป็นพิเศษ ให้ดำเนินการ ดังนี้

๑.๑ ให้สำนักงานเขตพื้นที่การศึกษา หรือสำนักบริหารงานการศึกษาพิเศษ ประกาศรายชื่อสถานศึกษาที่ประสงค์จะพัฒนาคุณภาพการศึกษา โดยความเห็นชอบของ กศจ. หรือ อ.ก.ค.ศ.สำนักบริหารงานการศึกษาพิเศษ แล้วแต่กรณี ก่อนกำหนดการส่งคำร้องขอย้ายประจำปี เป็นระยะเวลาไม่น้อยกว่า ๑๕ วัน ทั้งนี้ สถานศึกษาดังกล่าวจะต้องมีตำแหน่งผู้บริหารสถานศึกษาว่างอยู่ หรือมีตำแหน่งผู้บริหารสถานศึกษาที่คาดว่าจะว่าง

สำนักงาน ก.ค.ศ.

๑.๒ ให้ผู้อำนวยการสำนักงานเขตพื้นที่การศึกษา หรือผู้อำนวยการสำนักบริหารงานการศึกษาพิเศษ แล้วแต่กรณี พิจารณารายชื่อผู้บริหารสถานศึกษาที่มีคุณสมบัติ ตามหลักเกณฑ์ข้อ ๒ และสอบถามความสมัครใจของผู้ที่ประสงค์จะให้ย้ายด้วย

๑.๓ การย้ายผู้บริหารสถานศึกษา สังกัดสำนักงานเขตพื้นที่การศึกษา ให้ผู้อำนวยการสำนักงานเขตพื้นที่การศึกษา นำรายชื่อผู้บริหารสถานศึกษาที่ประสงค์จะให้ย้าย เสนอคณะทำงาน ซึ่งประกอบด้วย ผู้อำนวยการสำนักงานเขตพื้นที่การศึกษาทุกเขตภายในจังหวัด ดำเนินการตรวจสอบข้อมูลและจัดทำรายละเอียด ก่อนเสนอ อกศจ. พิจารณา

สำหรับการย้ายผู้บริหารสถานศึกษา สังกัดสำนักบริหารงานการศึกษาพิเศษ ให้ผู้อำนวยการสำนักบริหารงานการศึกษาพิเศษ นำรายชื่อผู้บริหารสถานศึกษาที่ประสงค์จะให้ย้าย เสนอคณะกรรมการกลั่นกรองการย้ายพิจารณา

๑.๔ ให้ อกศจ. หรือคณะกรรมการกลั่นกรองการย้าย แล้วแต่กรณี พิจารณากลั่นกรองก่อนเสนอ กศจ. หรือ อ.ก.ค.ศ.สำนักบริหารงานการศึกษาพิเศษ แล้วแต่กรณี พิจารณาย้าย

๒. การย้ายผู้บริหารสถานศึกษา สังกัดส่วนราชการอื่น

กรณีที่ส่วนราชการอื่น พิจารณาเห็นว่า ต้องมีการพัฒนาคุณภาพการศึกษาในสถานศึกษาใดเป็นพิเศษ ให้ดำเนินการ ดังนี้

๒.๑ ให้ส่วนราชการอื่นประกาศรายชื่อสถานศึกษาที่ประสงค์จะพัฒนาคุณภาพการศึกษา โดยความเห็นชอบของ อ.ก.ค.ศ. ที่ ก.ค.ศ. ตั้ง ก่อนกำหนดการส่งคำร้องขอย้ายประจำปี เป็นระยะเวลาไม่น้อยกว่า ๑๕ วัน ทั้งนี้ สถานศึกษาดังกล่าวจะต้องมีตำแหน่งผู้บริหารสถานศึกษาว่างอยู่ หรือมีตำแหน่งผู้บริหารสถานศึกษาที่คาดว่าจะว่าง

๒.๒ ให้หัวหน้าส่วนราชการ พิจารณารายชื่อผู้บริหารสถานศึกษาที่มีคุณสมบัติตามหลักเกณฑ์ข้อ ๒ และสอบถามความสมัครใจของผู้ที่ประสงค์จะให้ย้ายด้วย แล้วนำรายชื่อผู้บริหารสถานศึกษาที่ประสงค์จะให้ย้าย เสนอคณะกรรมการกลั่นกรองการย้ายพิจารณา ก่อนเสนอ อ.ก.ค.ศ. ที่ ก.ค.ศ. ตั้ง พิจารณาย้าย

<u>กลุ่ม ๒ การย้ายผู้อำนวยการสถานศึกษา เพื่อพัฒนาคุณภาพการศึกษาในสถานศึกษาที่มีสภาพความยากลำบากในการจัดการศึกษา</u>

หลักเกณฑ์

๑. สถานศึกษาที่จะใช้รับย้าย ตามหลักเกณฑ์ของกลุ่ม ๒ ต้องมีเงื่อนไขข้อใดข้อหนึ่ง ดังนี้

๑.๑ เป็นสถานศึกษาที่ตั้งอยู่ในพื้นที่สูงในถิ่นทุรกันดาร พื้นที่เกาะ พื้นที่เสี่ยงภัยหรือชายแดน ตามที่สำนักงานคณะกรรมการการศึกษาขั้นพื้นฐาน หรือส่วนราชการอื่นกำหนด และมีผลการทดสอบทางการศึกษาระดับชาติ อยู่ในลำดับต่ำกว่าร้อยละ ๒๐ ของจำนวนสถานศึกษาในจังหวัด

สำนักงาน ก.ค.ศ.

กรณีส่วนราชการอื่น ไม่ประสงค์จะใช้ตัวชี้วัดผลการทดสอบทางการศึกษาระดับชาติ ให้เสนอ อ.ก.ค.ศ. ที่ ก.ค.ศ. ตั้ง พิจารณากำหนดตัวชี้วัดอื่นแทนได้

๑.๒ เป็นสถานศึกษาขนาดกลางหรือขนาดเล็ก ที่อยู่ในโครงการโรงเรียนคุณภาพประจำตำบล (๑ ตำบล ๑ โรงเรียนคุณภาพ)

๑.๓ เป็นสถานศึกษาที่ส่วนราชการกำหนดให้ต้องมีการพัฒนาคุณภาพเป็นพิเศษ

๒. คุณสมบัติของผู้อำนวยการสถานศึกษาที่จะได้รับการพิจารณาเสนอชื่อ

๒.๑ ปัจจุบันดำรงตำแหน่งผู้อำนวยการสถานศึกษาในสถานศึกษาขนาดกลางขึ้นไป ที่มีผลการทดสอบทางการศึกษาระดับชาติ อยู่ในลำดับสูงกว่าร้อยละ ๕๐ ของจำนวนสถานศึกษาในจังหวัด และ

๒.๒ เป็นผู้มีความรู้ความสามารถ สมรรถนะ ศักยภาพ และประสบการณ์เหมาะสม โดยพิจารณาจากประวัติและผลงานที่ผ่านมา และ

๒.๓ เป็นผู้มีผลงานในการพัฒนาคุณภาพการศึกษาในสถานศึกษาจนเป็นที่ประจักษ์ ย้อนหลัง ๓ ปี ติดต่อกัน นับถึงวันที่ประกาศรายชื่อสถานศึกษาที่ประสงค์จะพัฒนาคุณภาพการศึกษา ตามตัวชี้วัดที่ กศจ. หรือ อ.ก.ค.ศ. ที่ ก.ค.ศ. ตั้ง แล้วแต่กรณี กำหนด

กรณีส่วนราชการอื่น ไม่ประสงค์จะใช้ตัวชี้วัดผลการทดสอบทางการศึกษาระดับชาติ ให้เสนอ อ.ก.ค.ศ. ที่ ก.ค.ศ. ตั้ง พิจารณากำหนดตัวชี้วัดอื่นแทนได้

๒.๔ ต้องไม่อยู่ระหว่างลาศึกษาต่อเต็มเวลา

๓. การพิจารณากลั่นกรองการย้าย

การย้ายผู้อำนวยการสถานศึกษา สังกัดสำนักงานเขตพื้นที่การศึกษา ให้ อกศจ. พิจารณากลั่นกรองการย้าย สำหรับสังกัดสำนักบริหารงานการศึกษาพิเศษ และส่วนราชการอื่น ให้ อ.ก.ค.ศ. ที่ ก.ค.ศ. ตั้ง ตั้งคณะกรรมการกลั่นกรองการย้ายตามความเหมาะสม

๔. สิทธิประโยชน์ของผู้อำนวยการสถานศึกษาที่ได้รับอนุมัติให้ย้าย

ผู้ที่ได้รับอนุมัติให้ย้ายและแต่งตั้งในสถานศึกษาตามประกาศรายชื่อสถานศึกษาที่ประสงค์จะพัฒนาคุณภาพการศึกษา จะได้รับสิทธิประโยชน์เกื้อกูลตามที่ ก.ค.ศ. กำหนด และหากประสงค์จะย้ายสถานศึกษา สามารถใช้ขนาดสถานศึกษาเดิมที่เคยดำรงตำแหน่งในการขอย้ายครั้งต่อไปได้

๕. กรณีผู้อำนวยการสถานศึกษาผู้ใด ไม่สามารถพัฒนาสถานศึกษาได้ตามเป้าหมายของสถานศึกษาที่กำหนดไว้ จะไม่ได้รับสิทธิประโยชน์เกื้อกูลตามที่ ก.ค.ศ. กำหนด ทั้งนี้ ให้ยังคงสามารถปฏิบัติหน้าที่ในสถานศึกษาที่ดำรงตำแหน่งอยู่ในปัจจุบันได้ หรือหากประสงค์จะย้ายสถานศึกษา สามารถใช้ขนาดสถานศึกษาเดิมที่เคยดำรงตำแหน่งในการขอย้ายครั้งต่อไปได้

สำนักงาน ก.ค.ศ.

วิธีการ

๑. การย้ายผู้อำนวยการสถานศึกษา สังกัดสำนักงานคณะกรรมการการศึกษาขั้นพื้นฐาน

กรณีที่สำนักงานเขตพื้นที่การศึกษา หรือสำนักบริหารงานการศึกษาพิเศษ พิจารณาเห็นว่า ต้องมีการพัฒนาคุณภาพการศึกษาในสถานศึกษาใดที่มีสภาพความยากลำบากในการจัดการศึกษา ให้ดำเนินการ ดังนี้

๑.๑ ให้สำนักงานเขตพื้นที่การศึกษา หรือสำนักบริหารงานการศึกษาพิเศษ ประกาศรายชื่อสถานศึกษาที่ประสงค์จะพัฒนาคุณภาพการศึกษา ตามหลักเกณฑ์ข้อ ๑ และเป้าหมายการพัฒนาคุณภาพการศึกษาในสถานศึกษาแต่ละแห่ง โดยความเห็นชอบของ กศจ. หรือ อ.ก.ค.ศ. สำนักบริหารงานการศึกษาพิเศษ แล้วแต่กรณี ก่อนกำหนดการส่งคำร้องขอย้ายประจำปี เป็นระยะเวลาไม่น้อยกว่า ๑๕ วัน ทั้งนี้ สถานศึกษาดังกล่าวจะต้องมีตำแหน่งผู้อำนวยการสถานศึกษาว่างอยู่ หรือมีตำแหน่งผู้อำนวยการสถานศึกษาที่คาดว่าจะว่าง

๑.๒ ให้ผู้อำนวยการสำนักงานเขตพื้นที่การศึกษา หรือผู้อำนวยการสำนักบริหารงานการศึกษาพิเศษ แล้วแต่กรณี พิจารณารายชื่อผู้อำนวยการสถานศึกษาที่มีคุณสมบัติตามหลักเกณฑ์ข้อ ๒ และสอบถามความสมัครใจของผู้ที่ประสงค์จะให้ย้ายด้วย

๑.๓ การย้ายผู้อำนวยการสถานศึกษา สังกัดสำนักงานเขตพื้นที่การศึกษา ให้ผู้อำนวยการสำนักงานเขตพื้นที่การศึกษา นำรายชื่อผู้บริหารสถานศึกษาที่ประสงค์จะให้ย้าย เสนอคณะทำงาน ซึ่งประกอบด้วย ผู้อำนวยการสำนักงานเขตพื้นที่การศึกษาทุกเขตภายในจังหวัด ดำเนินการตรวจสอบข้อมูลและจัดทำรายละเอียด ก่อนเสนอ อกศจ. พิจารณา

สำหรับการย้ายผู้อำนวยการสถานศึกษา สังกัดสำนักบริหารงานการศึกษาพิเศษให้ผู้อำนวยการสำนักบริหารงานการศึกษาพิเศษ นำรายชื่อผู้บริหารสถานศึกษาที่ประสงค์จะให้ย้าย เสนอคณะกรรมการกลั่นกรองการย้ายพิจารณา

๑.๔ ให้ อกศจ. หรือคณะกรรมการกลั่นกรองการย้าย แล้วแต่กรณี พิจารณากลั่นกรองก่อนเสนอ กศจ. หรือ อ.ก.ค.ศ.สำนักบริหารงานการศึกษาพิเศษ แล้วแต่กรณี พิจารณาย้าย

๒. การย้ายผู้อำนวยการสถานศึกษา สังกัดส่วนราชการอื่น

กรณีที่ส่วนราชการอื่น พิจารณาเห็นว่า ต้องมีการพัฒนาคุณภาพการศึกษาในสถานศึกษาใดที่มีสภาพความยากลำบากในการจัดการศึกษา ให้ดำเนินการ ดังนี้

๒.๑ ให้ส่วนราชการอื่นประกาศรายชื่อสถานศึกษาที่ประสงค์จะพัฒนาคุณภาพการศึกษา ตามหลักเกณฑ์ข้อ ๑ และเป้าหมายการพัฒนาคุณภาพการศึกษาในสถานศึกษาแต่ละแห่ง โดยความเห็นชอบของ อ.ก.ค.ศ. ที่ ก.ค.ศ. ตั้ง ก่อนกำหนดการส่งคำร้องขอย้ายประจำปี เป็นระยะเวลาไม่น้อยกว่า ๑๕ วัน ทั้งนี้ สถานศึกษาดังกล่าวจะต้องมีตำแหน่งผู้อำนวยการสถานศึกษาว่างอยู่ หรือมีตำแหน่งผู้อำนวยการสถานศึกษาที่คาดว่าจะว่าง

สำนักงาน ก.ค.ศ.

๒.๒ ให้หัวหน้าส่วนราชการ พิจารณาผู้อำนวยการสถานศึกษาที่มีคุณสมบัติตามหลักเกณฑ์ข้อ ๒ และสอบถามความสมัครใจของผู้ที่ประสงค์จะให้ย้ายด้วย แล้วนำรายชื่อผู้อำนวยการสถานศึกษาที่ประสงค์จะให้ย้าย เสนอคณะกรรมการกลั่นกรองการย้ายพิจารณา ก่อนเสนอ อ.ก.ค.ศ. ที่ ก.ค.ศ. ตั้ง พิจารณาย้าย

ประเภทที่ ๒ การย้ายเพื่อแก้ปัญหาการบริหารจัดการในสถานศึกษา

หลักเกณฑ์

๑. กรณีเกิดปัญหาในสถานศึกษาที่ส่งผลกระทบต่อการบริหารจัดการ และมีความจำเป็นต้องย้ายผู้บริหารสถานศึกษาเพื่อเป็นการแก้ปัญหานั้น จะต้องปรากฏข้อเท็จจริงว่าหากให้ผู้นั้นปฏิบัติหน้าที่ในสถานศึกษาต่อไป จะเป็นปัญหาอุปสรรคในการจัดการศึกษา ทั้งนี้ให้มีการตรวจสอบข้อเท็จจริงก่อนดำเนินการ และในการพิจารณาย้ายให้คำนึงถึงความเหมาะสมประโยชน์ของทางราชการและความเป็นธรรมแก่ผู้บริหารสถานศึกษาผู้นั้นด้วย

๒. การพิจารณากลั่นกรองการย้าย

การย้ายผู้บริหารสถานศึกษา สังกัดสำนักงานเขตพื้นที่การศึกษา ให้ อกศจ. พิจารณากลั่นกรองการย้าย สำหรับสังกัดสำนักบริหารงานการศึกษาพิเศษ และส่วนราชการอื่น ให้ อ.ก.ค.ศ. ที่ ก.ค.ศ. ตั้ง ตั้งคณะกรรมการกลั่นกรองการย้ายตามความเหมาะสม

วิธีการ

๑. การย้ายผู้บริหารสถานศึกษา สังกัดสำนักงานคณะกรรมการการศึกษาขั้นพื้นฐาน

๑.๑ กรณีที่สำนักงานเขตพื้นที่การศึกษา หรือสำนักบริหารงานการศึกษาพิเศษ แล้วแต่กรณี มีข้อมูลชัดเจนว่าผู้บริหารสถานศึกษามีปัญหาในการบริหารจัดการในสถานศึกษาจริง ให้สรุปข้อเท็จจริง พร้อมเอกสารหลักฐาน และความเห็นของคณะกรรมการสถานศึกษา เสนอ กศจ. หรือ อ.ก.ค.ศ.สำนักบริหารงานการศึกษาพิเศษ แล้วแต่กรณี พิจารณา

๑.๒ ให้พิจารณาย้ายผู้บริหารสถานศึกษาในสังกัดสำนักงานเขตพื้นที่การศึกษาประถมศึกษาด้วยกัน สังกัดสำนักงานเขตพื้นที่การศึกษามัธยมศึกษาด้วยกัน และสังกัดสำนักบริหารงานการศึกษาพิเศษด้วยกัน โดยสถานศึกษาที่รับย้ายต้องเป็นสถานศึกษาที่มีขนาดเท่าเดิมหรือขนาดเล็กกว่าเดิมเท่านั้น

๒. การย้ายผู้บริหารสถานศึกษา สังกัดส่วนราชการอื่น

๒.๑ กรณีที่ส่วนราชการอื่น มีข้อมูลชัดเจนว่าผู้บริหารสถานศึกษามีปัญหาในการบริหารจัดการในสถานศึกษาจริง ให้สรุปข้อเท็จจริง พร้อมเอกสารหลักฐาน และความเห็นของคณะกรรมการสถานศึกษา เสนอ อ.ก.ค.ศ. ที่ ก.ค.ศ. ตั้ง พิจารณา

๒.๒ กรณีที่ส่วนราชการอื่นได้มีการกำหนดขนาดสถานศึกษาไว้ ให้พิจารณาย้ายผู้บริหารสถานศึกษาไปดำรงตำแหน่งในสถานศึกษาที่มีขนาดเท่าเดิม หรือขนาดเล็กกว่าเดิมเท่านั้น

สำนักงาน ก.ค.ศ.

กรณีที่ ๓ การย้ายกรณีพิเศษ

หลักเกณฑ์

๑. การย้ายกรณีพิเศษ ได้แก่ การย้ายเนื่องจากถูกคุกคามต่อชีวิต หรือเนื่องจากเจ็บป่วยร้ายแรง หรือเพื่อดูแลบิดา มารดา คู่สมรส ซึ่งเจ็บป่วยร้ายแรง

๑.๑ ผู้ขอย้ายเนื่องจากถูกคุกคามต่อชีวิต ต้องเป็นผู้ประสบปัญหาถูกคุกคามปองร้าย โดยมีหลักฐานทางราชการยืนยัน และผู้บังคับบัญชาชั้นต้นให้คำรับรอง

๑.๒ ผู้ขอย้ายเนื่องจากเจ็บป่วยร้ายแรง ต้องเป็นผู้เจ็บป่วยร้ายแรง ต้องรักษาต่อเนื่องเป็นเวลานาน และแพทย์แผนปัจจุบันในท้องถิ่นไม่สามารถรักษาได้ ซึ่งมีหลักฐานทางการแพทย์แผนปัจจุบันรับรอง

๑.๓ ผู้ขอย้ายเพื่อดูแลบิดา มารดา คู่สมรส ซึ่งเจ็บป่วยร้ายแรง ต้องเป็นบุตรคนเดียวหรือเหลืออยู่เพียงคนเดียวของบิดา มารดา หรือเป็นคู่สมรสตามกฎหมายของผู้เจ็บป่วยร้ายแรงที่ต้องรักษาต่อเนื่องเป็นเวลานาน หรือไม่สามารถช่วยเหลือตัวเองได้ ซึ่งมีหลักฐานทางการแพทย์แผนปัจจุบันรับรอง

๒. ผู้ขอย้ายต้องไม่อยู่ระหว่างลาศึกษาต่อเต็มเวลา

๓. การพิจารณาย้าย

๓.๑ การพิจารณาย้ายผู้บริหารสถานศึกษา สังกัดสำนักงานเขตพื้นที่การศึกษา ให้ อกศจ. พิจารณากลั่นกรองการย้าย สำหรับสังกัดสำนักบริหารงานการศึกษาพิเศษ และส่วนราชการอื่น ให้ อ.ก.ค.ศ. ที่ ก.ค.ศ. ตั้ง ตั้งคณะกรรมการกลั่นกรองการย้ายตามความเหมาะสม

๓.๒ ให้พิจารณาคำร้องขอย้ายที่ระบุชื่อสถานศึกษาให้แล้วเสร็จก่อน จึงพิจารณาคำร้องขอย้ายที่ระบุสถานศึกษาใด ๆ ก็ได้ ภายหลัง

๓.๓ ให้พิจารณาย้ายไปดำรงตำแหน่งในสถานศึกษาที่มีขนาดเท่าเดิม หรือขนาดเล็กกว่าเดิมเท่านั้น

๓.๔ ให้ กศจ. หรือ อ.ก.ค.ศ. ที่ ก.ค.ศ. ตั้ง นำความเห็นของ อกศจ. หรือคณะกรรมการกลั่นกรองการย้าย และความเห็นของคณะกรรมการสถานศึกษา มาประกอบการพิจารณาย้าย โดยให้คำนึงถึงประโยชน์ของทางราชการเป็นสำคัญ ทั้งนี้ ผู้ที่ยื่นคำร้องขอย้ายไม่จำเป็นต้องได้รับการพิจารณาให้ย้ายเสมอไป ส่วนความเห็นของคณะกรรมการสถานศึกษา ให้ใช้เป็นข้อมูลประกอบการพิจารณาเท่านั้น

หาก กศจ. หรือ อ.ก.ค.ศ. ที่ ก.ค.ศ. ตั้ง มีความเห็นต่างจากความเห็นของ อกศจ. หรือคณะกรรมการกลั่นกรองการย้าย ให้ระบุเหตุผลให้ชัดเจน

สำนักงาน ก.ค.ศ.

วิธีการ

๑. การย้ายผู้บริหารสถานศึกษา สังกัดสำนักงานคณะกรรมการการศึกษาขั้นพื้นฐาน

๑.๑ ให้ผู้ประสงค์ขอย้ายส่งคำร้องได้เมื่อมีเหตุผลความจำเป็นตามหลักเกณฑ์ หากไม่ได้รับการพิจารณาให้ย้ายภายใน ๑ ปี ให้ถือว่าคำร้องนั้นเป็นอันยกเลิก

๑.๒ กรณีผู้ประสงค์ขอย้ายไปสถานศึกษาสังกัดสำนักงานเขตพื้นที่การศึกษา สามารถระบุสถานศึกษาที่ประสงค์จะย้ายไปดำรงตำแหน่งได้เพียงจังหวัดเดียว

๑.๓ การย้ายผู้บริหารสถานศึกษา สังกัดสำนักงานเขตพื้นที่การศึกษา และสำนักบริหารงานการศึกษาพิเศษ ให้ดำเนินการย้ายเช่นเดียวกับวิธีการย้ายกรณีปกติ สังกัดสำนักงานคณะกรรมการการศึกษาขั้นพื้นฐาน ตั้งแต่ข้อ ๑.๒ - ข้อ ๑.๑๐ โดยอนุโลม

ทั้งนี้ ไม่ต้องมีการประเมินศักยภาพของผู้ประสงค์ขอย้าย และมิให้นำระยะเวลาที่กำหนดตามวิธีการย้ายกรณีปกติ ข้อ ๑.๔ มาใช้ โดยต้องดำเนินการตามระยะเวลาอันสมควร

๒. การย้ายผู้บริหารสถานศึกษา สังกัดส่วนราชการอื่น

๒.๑ ให้ผู้ประสงค์ขอย้ายส่งคำร้องได้เมื่อมีเหตุผลความจำเป็นตามหลักเกณฑ์ หากไม่ได้รับการพิจารณาให้ย้ายภายใน ๑ ปี ให้ถือว่าคำร้องนั้นเป็นอันยกเลิก

๒.๒ ให้ดำเนินการย้ายเช่นเดียวกับวิธีการย้ายกรณีปกติ สังกัดส่วนราชการอื่น ตั้งแต่ข้อ ๒.๒ - ข้อ ๒.๖ โดยไม่ต้องมีการประเมินศักยภาพของผู้ประสงค์ขอย้าย

ช. การย้ายผู้อำนวยการสถานศึกษาที่มีวิทยฐานะเชี่ยวชาญพิเศษ

การย้ายผู้อำนวยการสถานศึกษาที่มีวิทยฐานะเชี่ยวชาญพิเศษของทุกส่วนราชการ ให้เสนอ ก.ค.ศ. พิจารณา

ซ. การออกคำสั่งบรรจุและแต่งตั้ง

เมื่อ กศจ. หรือ อ.ก.ค.ศ. ที่ ก.ค.ศ. ตั้ง แล้วแต่กรณี พิจารณาอนุมัติการย้ายแล้ว ให้ผู้มีอำนาจตามมาตรา ๕๓ สั่งบรรจุและแต่งตั้ง แล้วส่งสำเนาคำสั่งให้สำนักงาน ก.ค.ศ. จำนวน ๑ ชุด ภายใน ๗ วัน นับแต่วันออกคำสั่ง

กรณีที่ไม่สามารถดำเนินการตามหลักเกณฑ์และวิธีการนี้ได้ ให้เสนอ ก.ค.ศ. พิจารณา

สำนักงาน ก.ค.ศ.

แบบคำร้องขอย้ายข้าราชการครูและบุคลากรทางการศึกษา สายงานบริหารสถานศึกษา

ยื่นคำร้องขอย้าย ๑ - ๑๕ สิงหาคม พ.ศ. .....

การย้ายไปสังกัด	☐ เขตพื้นที่การศึกษา..... ☐ ภายในเขตพื้นที่การศึกษา ☐ ต่างเขตพื้นที่การศึกษา	☐ สำนักบริหารงานการศึกษาพิเศษ	☐ ส่วนราชการ ☐ สำนักงานปลัดกระทรวงศึกษาธิการ ☐ สำนักงานคณะกรรมการการอาชีวศึกษา

ชื่อ-สกุล.....ตำแหน่ง.....วิทยฐานะ..... หน่วยงานการศึกษา..... รับเงินเดือนอันดับ.....ขั้น.....บาท (ปีงบประมาณ.....)	ขอย้ายกรณี ☐ ปกติ ☐ พิเศษ กรณี.....

ประวัติส่วนตัว	ข้อมูลอื่น ๆ	ขอย้ายไปดำรงตำแหน่งที่	เหตุผลการขอย้าย
๑. เกิดวันที่.....เดือน.....พ.ศ. ..... ๒. วุฒิ..... .... ๓. ความรู้ความสามารถในการพัฒนาสถานศึกษา .... ๔. ประสบการณ์..... .... ๕. คู่สมรสชื่อ..... อาชีพ..... ที่ทำงาน..... ตำบล..... อำเภอ..... จังหวัด.....	๑. ผลการปฏิบัติงาน (ระบุ) .... ๒. การรักษาวินัยและจรรยาบรรณ เคยถูกลงโทษทางวินัย ☐ ภาคทัณฑ์ ☐ ตัดเงินเดือน ☐ ลดขั้นเงินเดือน เคยถูกพิจารณาเกี่ยวกับการประกอบวิชาชีพครู/ผู้บริหารสถานศึกษา ☐ ตักเตือน ☐ ภาคทัณฑ์ ☐ พักใช้ใบอนุญาต ☐ เพิกถอนใบอนุญาต	๑. สถานศึกษา (๑) .... (๒) .... (๓) .... ๒. ถ้าไม่ได้ตามระบุ .....(๑) ขอระงับการย้าย .....(๒) หน่วยงานการศึกษาใดก็ได้ใน ..... กรณีได้รับพิจารณาให้ย้ายตามข้อ ๑ และข้อ ๒ (๒) แล้ว จะไม่ขอระงับหรือเปลี่ยนแปลงไม่ว่ากรณีใด ๆ ทั้งสิ้น <u>หมายเหตุ</u> ๑. ระบุชื่อสถานศึกษาได้ไม่เกิน ๓ แห่งเท่านั้น ๒. การย้ายไปสังกัด สพท. ให้ระบุสถานศึกษาได้เพียงจังหวัดเดียว	....

๖. ปัจจุบันอยู่บ้านเลขที่.....
หมู่ที่.....ตำบล.....
อำเภอ.....
จังหวัด.....
๗. ที่อยู่เมื่อได้รับย้ายแล้ว.....
หมู่ที่.....ตำบล.....
อำเภอ.....
จังหวัด.....

ประวัติการรับราชการ

๑. เริ่มรับราชการตำแหน่ง.....
สังกัด.....
ตั้งแต่วันที่.....เดือน.....พ.ศ. .....
๒. ปัจจุบันดำรงตำแหน่ง.....
สังกัด.....
ตั้งแต่วันที่.....เดือน.....พ.ศ. .....
๓. เคยลาศึกษาต่อ (ครั้งหลังสุด) ระดับ.....
สถานศึกษา.....
ตั้งแต่วันที่.....เดือน.....พ.ศ. .....
ถึงวันที่.....เดือน.....พ.ศ. .....
๔. รวมเวลารับราชการทั้งหมด.....ปี
.....เดือน.....วัน

๓. ปริมาณงานหน่วยงานการศึกษาปัจจุบัน
จำนวนบุคลากร.....คน
จำนวนห้องเรียน.....ห้อง
จำนวนนักเรียน.....คน
☐ ปฐมวัย จำนวน.....คน
☐ ระดับชั้น ป.๑ - ๖ จำนวน.....คน
☐ ระดับชั้น ม.๑ - ๓ จำนวน.....คน
☐ ระดับชั้น ม.๔ - ๖ จำนวน.....คน

๔. ปัจจุบันช่วยปฏิบัติราชการที่
.....
.....
.....
.....
.....
ตั้งแต่วันที่.....เดือน.....พ.ศ. .....

ขอย้ายสับเปลี่ยนกับ (กรณีสับเปลี่ยน)

นาย/นาง/นางสาว.....
ตำแหน่ง.....
ตำแหน่งเลขที่.....อันดับ.....
ขั้น.....บาท
หน่วยงานการศึกษา.....
.....
สังกัด.....

หลักฐานประกอบการพิจารณา

☐ สำเนา ก.พ.๗
☐ สำเนาทะเบียนบ้าน
☐ สำเนาใบสำคัญการสมรส
☐ ใบรับรองแพทย์
☐ บันทึกประจำวัน ตำรวจ/ฝ่ายปกครอง
☐ บันทึกข้อตกลงของผู้ขอย้ายสับเปลี่ยนทุกคน
☐ วิสัยทัศน์ความเป็นผู้นำ
☐ อื่น ๆ (ระบุ).....
.....
.....
.....

ความเห็นผู้บังคับบัญชา

.....
.....
.....
.....
.....

ลงชื่อ.....
(.....)
ตำแหน่ง.....

.....
.....
.....
.....
.....

ลงชื่อ.....
(.....)
ตำแหน่ง.....

หมายเหตุ ให้ปรับแบบคำร้องขอย้ายได้ตามความเหมาะสมและจำเป็น

ขอรับรองว่าข้อมูลถูกต้องและเป็นความจริง

ลงชื่อ.....ผู้ขอย้าย
(.....)
วัน.....เดือน.....พ.ศ. .....

ที่ ศธ ๐๒๐๖.๗/ว๙

สำนักงาน ก.ค.ศ.
สำนักงานปลัดกระทรวงศึกษาธิการ
กทม. ๑๐๓๐๐

๒๙ เมษายน ๒๕๖๓

เรื่อง หลักเกณฑ์และวิธีการพัฒนาข้าราชการครูและบุคลากรทางการศึกษาก่อนแต่งตั้งให้ดำรงตำแหน่งผู้บริหารสถานศึกษา

เรียน ปลัดกระทรวงศึกษาธิการ เลขาธิการ ศึกษาธิการจังหวัด และผู้อำนวยการสำนักงานเขตพื้นที่การศึกษา

อ้างถึง ๑. หนังสือสำนักงาน ก.ค.ศ. ที่ ศธ ๐๒๐๖.๗/ว ๑๘ ลงวันที่ ๘ ตุลาคม ๒๕๕๒
๒. หนังสือสำนักงาน ก.ค.ศ. ที่ ศธ ๐๒๐๖.๗/ว ๒๘ ลงวันที่ ๑๕ กันยายน ๒๕๖๐
๓. หนังสือสำนักงาน ก.ค.ศ. ที่ ศธ ๐๒๐๖.๗/ว ๔ ลงวันที่ ๒๑ มกราคม ๒๕๖๒

สิ่งที่ส่งมาด้วย หลักเกณฑ์และวิธีการพัฒนาข้าราชการครูและบุคลากรทางการศึกษาก่อนแต่งตั้งให้ดำรงตำแหน่งผู้บริหารสถานศึกษา

ตามหนังสือที่อ้างถึง ๑-๓ สำนักงาน ก.ค.ศ. ได้แจ้งหลักเกณฑ์และวิธีการพัฒนาข้าราชการครูและบุคลากรทางการศึกษาก่อนแต่งตั้งให้ดำรงตำแหน่งรองผู้อำนวยการสถานศึกษาและผู้อำนวยการสถานศึกษา ให้ทราบและถือปฏิบัติ นั้น

ก.ค.ศ. พิจารณาแล้ว มีมติดังนี้

๑. ให้ยกเลิกหลักเกณฑ์และวิธีการพัฒนาข้าราชการครูและบุคลากรทางการศึกษาก่อนแต่งตั้งให้ดำรงตำแหน่งรองผู้อำนวยการสถานศึกษาและผู้อำนวยการสถานศึกษา ตามหนังสือที่อ้างถึง ๑-๓

๒. กำหนดหลักเกณฑ์และวิธีการพัฒนาข้าราชการครูและบุคลากรทางการศึกษาก่อนแต่งตั้งให้ดำรงตำแหน่งผู้บริหารสถานศึกษา ตามสิ่งที่ส่งมาด้วย โดยให้ใช้บังคับกับทุกส่วนราชการตั้งแต่บัดนี้เป็นต้นไป

ทั้งนี้ การใดที่อยู่ระหว่างดำเนินการ ตามหนังสือที่อ้างถึง ๑-๓ ก่อนหลักเกณฑ์และวิธีการนี้ใช้บังคับ ให้ดำเนินการต่อไปจนแล้วเสร็จ

จึงเรียนมาเพื่อโปรดทราบและถือปฏิบัติ

ขอแสดงความนับถือ

(นายอัมพร พินะสา)
เลขาธิการ ก.ค.ศ.

ภารกิจเสริมสร้างและพัฒนาประสิทธิภาพการปฏิบัติราชการ
โทร. ๐ ๒๒๘๐ ๓๒๓๐
โทรสาร ๐ ๒๒๘๐ ๓๒๒๙

สิ่งที่ส่งมาด้วย

หลักเกณฑ์และวิธีการพัฒนาข้าราชการครูและบุคลากรทางการศึกษา
ก่อนแต่งตั้งให้ดำรงตำแหน่งผู้บริหารสถานศึกษา
(ส่งพร้อมหนังสือสำนักงาน ก.ค.ศ. ที่ ศธ ๐๒๐๖.๗/ว ๘ ลงวันที่ ๒๙ เมษายน ๒๕๖๓)

เพื่อให้ผู้ที่จะได้รับการแต่งตั้งให้ดำรงตำแหน่งผู้บริหารสถานศึกษาเป็นผู้มีความรู้ ทักษะ เจตคติที่ดี คุณธรรม จริยธรรม และจรรยาบรรณวิชาชีพที่เหมาะสม ในอันที่จะทำให้การปฏิบัติหน้าที่ราชการเกิดประสิทธิภาพ ประสิทธิผล และความก้าวหน้าแก่ราชการ

อาศัยอำนาจตามความในมาตรา ๑๙ (๔) และมาตรา ๘๐ แห่งพระราชบัญญัติระเบียบข้าราชการครูและบุคลากรทางการศึกษา พ.ศ. ๒๕๔๗ ก.ค.ศ. จึงกำหนดหลักเกณฑ์และวิธีการพัฒนาข้าราชการครูและบุคลากรทางการศึกษาก่อนแต่งตั้งให้ดำรงตำแหน่งผู้บริหารสถานศึกษา ดังนี้

หลักเกณฑ์

๑. การพัฒนาข้าราชการครูและบุคลากรทางการศึกษาก่อนแต่งตั้งให้ดำรงตำแหน่งผู้บริหารสถานศึกษา เป็นการพัฒนาผู้ที่ได้รับการคัดเลือกเพื่อบรรจุและแต่งตั้งให้ดำรงตำแหน่งรองผู้อำนวยการสถานศึกษา หรือตำแหน่งผู้อำนวยการสถานศึกษา

๒. ขอบข่ายการพัฒนา

๒.๑ การนำความรู้ หลักการบริหารการศึกษา กฎหมาย ระเบียบ หลักเกณฑ์ วิธีการบริหารงานไปใช้ในการบริหารจัดการศึกษาในสถานศึกษา

๒.๒ การเป็นผู้บริหารสถานศึกษาที่มีเจตคติที่ดี มีวินัย คุณธรรม จริยธรรม และจรรยาบรรณวิชาชีพ การประพฤติตน และการดำรงชีวิตที่เหมาะสมกับการดำรงตำแหน่ง

๒.๓ การปฏิบัติงานตามหน้าที่ทางวิชาการ การบริหารจัดการ การบังคับบัญชา การเป็นผู้ใต้บังคับบัญชา การนิเทศการศึกษาและการประสานงาน

๒.๔ การบริหารจัดการตามภารกิจของสถานศึกษา ได้แก่ การบริหารงานวิชาการ การบริหารงานบุคคล การบริหารงบประมาณ การบริหารงานทั่วไป ให้มีประสิทธิภาพและประสิทธิผล

๒.๕ การใช้ภาษาไทย ภาษาอังกฤษ ดิจิทัล และเทคโนโลยีในการบริหารจัดการในสถานศึกษา

๒.๖ เรื่องที่ต้องปฏิบัติตามนโยบายของกระทรวงศึกษาธิการ

๓. กำหนดระยะเวลาการพัฒนาข้าราชการครูและบุคลากรทางการศึกษาก่อนแต่งตั้งให้ดำรงตำแหน่งผู้อำนวยการสถานศึกษา จำนวนไม่น้อยกว่า ๑๕๐ ชั่วโมง และรองผู้อำนวยการสถานศึกษา จำนวนไม่น้อยกว่า ๑๒๐ ชั่วโมง

ทั้งนี้ ให้ส่วนราชการกำหนดจำนวนชั่วโมงของเนื้อหาสาระตามขอบข่ายการพัฒนาได้ตามความเหมาะสม

วิธีการ

ให้ส่วนราชการต้นสังกัดดำเนินการ ดังนี้

๑. จัดทำรายละเอียดการพัฒนาตามที่หลักเกณฑ์กำหนดให้เหมาะสมกับตำแหน่งรองผู้อำนวยการสถานศึกษาหรือตำแหน่งผู้อำนวยการสถานศึกษา แล้วแต่กรณี และดำเนินการพัฒนา

๒. กำหนดองค์ประกอบ ตัวชี้วัด และรายละเอียดการประเมินผล

๓. ดำเนินการพัฒนาโดยใช้วิธีการพัฒนาที่หลากหลาย เช่น การเรียนรู้ด้วยตนเอง การเรียนรู้จากผู้มีประสบการณ์ การเรียนรู้จากสถานที่จริง การใช้กรณีศึกษา การศึกษาดูงานสถานศึกษาต้นแบบ การฝึกปฏิบัติงาน การนำเสนอผลการศึกษา/เรียนรู้ เพื่อแลกเปลี่ยนเรียนรู้

๔. เกณฑ์การตัดสิน ผู้เข้ารับการพัฒนาจะต้องมีระยะเวลาเข้ารับการพัฒนาไม่น้อยกว่าร้อยละ ๙๐ ของระยะเวลาการพัฒนาทั้งหมด และต้องผ่านการประเมินผลเมื่อสิ้นสุดการพัฒนาไม่ต่ำกว่าร้อยละ ๘๐ จึงจะถือว่าผ่านการพัฒนา

ผู้ไม่ผ่านเกณฑ์การประเมินผลการพัฒนาไม่สามารถบรรจุและแต่งตั้งให้ดำรงตำแหน่งได้

มาตรฐานการพัฒนา

ให้ส่วนราชการต้นสังกัดดำเนินการตามมาตรฐานการพัฒนา ดังต่อไปนี้

๑. การบริหารจัดการ

จัดทำรายละเอียดหลักสูตรและคู่มือการพัฒนา จัดทำแผนพัฒนา คัดเลือกวิทยากรและวิทยากรพี่เลี้ยง จัดทำข้อมูลสารสนเทศเกี่ยวกับวิทยากร จัดวิทยากรเป็นคณะหรือทีมจัดการเรียนรู้ สร้างความเข้าใจในเรื่องหลักสูตรและการประเมินผลการพัฒนากับวิทยากร และดำเนินการพัฒนาให้เป็นไปตามหลักเกณฑ์และวิธีการที่ ก.ค.ศ. กำหนด จัดสรรงบประมาณสนับสนุนให้เพียงพอ จัดระบบควบคุมคุณภาพการพัฒนา รวมทั้งกำกับ ติดตาม ประเมินและรายงานผลการพัฒนาให้ ก.ค.ศ. ทราบ

๒. วิทยากรและวิทยากรพี่เลี้ยง

วิทยากรและวิทยากรพี่เลี้ยงต้องเป็นผู้ที่มีบุคลิกภาพเหมาะสม มีความรอบรู้ มีความสามารถ มีประสบการณ์ ประสบความสำเร็จเป็นที่ยอมรับในทางวิชาการ ทางการบริหารการศึกษาและเรื่องที่เกี่ยวข้อง มีความรับผิดชอบการพัฒนา และสามารถสร้างบรรยากาศที่ดีในการพัฒนา รวมทั้งสามารถจัดกิจกรรมการพัฒนาโดยเน้นผู้เข้ารับการพัฒนาเป็นสำคัญ

๓. สื่อ และนวัตกรรมการพัฒนา

จัดให้มีคู่มือ สื่อและนวัตกรรมประกอบการพัฒนา ส่งให้ผู้เข้ารับการพัฒนาศึกษาล่วงหน้า จัดเอกสาร สื่ออิเล็กทรอนิกส์ และโสตทัศนูปกรณ์ที่มีเนื้อหาความรู้ทางวิชาการทันสมัย เข้าถึงได้สะดวก มีคุณภาพดี มีปริมาณเพียงพอ ช่วยให้ผู้เข้ารับการพัฒนามีความสนใจ กระตือรือร้น และมีส่วนร่วมในการเรียนรู้

๔. สถานที่ที่ใช้ในการพัฒนา

สถานที่ที่ใช้ในการพัฒนาต้องเหมาะสม มีบรรยากาศที่ดี มีอุปกรณ์และสิ่งอำนวยความสะดวกเอื้อต่อการพัฒนา รวมทั้งมีแหล่งศึกษาค้นคว้าอย่างเพียงพอสำหรับการพัฒนา

๕. การประเมินผลการพัฒนา

การประเมินผลการพัฒนาต้องประเมินผลก่อนการพัฒนา ระหว่างการพัฒนาและเมื่อสิ้นสุดการพัฒนา โดยมุ่งเน้นการประเมินตามสภาพจริงอย่างเป็นระบบ และได้มาตรฐานตามที่ ก.ค.ศ. กำหนด

ที่ ศธ ๐๒๐๖.๗/ว ๙

สำนักงาน ก.ค.ศ.
สำนักงานปลัดกระทรวงศึกษาธิการ
กทม. ๑๐๓๐๐

๕ พฤษภาคม ๒๕๖๓

เรื่อง การปรับปรุงหลักเกณฑ์และวิธีการให้ข้าราชการครูและบุคลากรทางการศึกษาได้รับเงินเดือนในกรณีที่ได้รับคุณวุฒิเพิ่มขึ้นหรือสูงขึ้น ตามคุณวุฒิที่ ก.ค.ศ. รับรอง

เรียน ปลัดกระทรวงศึกษาธิการ เลขาธิการ ศึกษาธิการจังหวัด และผู้อำนวยการสำนักงานเขตพื้นที่การศึกษา

อ้างถึง หนังสือสำนักงาน ก.ค.ศ. ที่ ศธ ๐๒๐๖.๗/ว ๒๕ ลงวันที่ ๒๘ ธันวาคม ๒๕๕๙

ตามหนังสือที่อ้างถึง สำนักงาน ก.ค.ศ. ได้แจ้งหลักเกณฑ์และวิธีการให้ข้าราชการครูและบุคลากรทางการศึกษาได้รับเงินเดือนในกรณีที่ได้รับคุณวุฒิเพิ่มขึ้นหรือสูงขึ้น ตามคุณวุฒิที่ ก.ค.ศ. รับรอง ให้ทราบและถือปฏิบัติ นั้น

ก.ค.ศ. พิจารณาแล้ว มีมติให้ยกเลิกความในข้อ ๑.๓ ของหลักเกณฑ์และวิธีการให้ข้าราชการครูและบุคลากรทางการศึกษาได้รับเงินเดือนในกรณีที่ได้รับคุณวุฒิเพิ่มขึ้นหรือสูงขึ้น ตามคุณวุฒิที่ ก.ค.ศ. รับรอง ตามหนังสือที่อ้างถึง และให้ใช้ความต่อไปนี้แทน

"๑.๓ คุณวุฒิที่ได้รับเพิ่มขึ้นหรือสูงขึ้นต้องเป็นคุณวุฒิ ดังต่อไปนี้

๑.๓.๑ เป็นคุณวุฒิในสาขาวิชาเดียวกันกับคุณวุฒิระดับปริญญาตรี และหรือระดับปริญญาโทที่ใช้ในการบรรจุและแต่งตั้ง หรือ

๑.๓.๒ เป็นคุณวุฒิที่ตรงกับสาขาวิชา หรือกลุ่มสาระการเรียนรู้ที่ผู้นั้นได้ทำการสอนหรือเคยทำการสอน หรือ

๑.๓.๓ เป็นคุณวุฒิที่เป็นประโยชน์ต่อการจัดการเรียนการสอน รวมทั้งส่งเสริมการเรียนรู้ตามที่ส่วนราชการต้นสังกัดกำหนด

การดำเนินการตามข้อ ๑.๓ ให้ใช้บังคับกับข้าราชการครูและบุคลากรทางการศึกษาที่ได้รับอนุมัติหรืออนุญาตให้ศึกษาต่อตามระเบียบของทางราชการ หรือข้าราชการครูและบุคลากรทางการศึกษาที่ได้รายงานการไปศึกษาโดยไม่ใช้เวลาราชการตามระเบียบของทางราชการ หรือได้รับคุณวุฒิเพิ่มขึ้นหรือสูงขึ้นตามที่ ก.ค.ศ. รับรอง ตั้งแต่วันที่ ๒๘ ธันวาคม ๒๕๕๙ เป็นต้นไป"

จึงเรียนมาเพื่อโปรดทราบและถือปฏิบัติ

ขอแสดงความนับถือ

(นายอัมพร พินะสา)
เลขาธิการ ก.ค.ศ.

ภารกิจเสริมสร้างและพัฒนาประสิทธิภาพการปฏิบัติราชการ
โทร. ๐ ๒๒๘๐ ๓๒๓๐
โทรสาร ๐ ๒๒๘๐ ๓๒๒๙

ที่ ศธ ๐๒๐๖.๖/ว ๑๐

สำนักงาน ก.ค.ศ.
สำนักงานปลัดกระทรวงศึกษาธิการ
กทม. ๑๐๓๐๐

๗ พฤษภาคม ๒๕๖๓

เรื่อง แนวปฏิบัติการรับรองคุณวุฒิเพื่อประโยชน์ในการบรรจุและแต่งตั้งเป็นข้าราชการครูและบุคลากรทางการศึกษา สำหรับคุณวุฒิในประเทศ

เรียน ปลัดกระทรวงศึกษาธิการ เลขาธิการ ศึกษาธิการจังหวัด และผู้อำนวยการสำนักงานเขตพื้นที่การศึกษา

อ้างถึง หนังสือสำนักงาน ก.ค.ศ. ที่ ศธ ๐๒๐๖.๖/ว ๓๑ ลงวันที่ ๑๗ ตุลาคม ๒๕๖๐

สิ่งที่ส่งมาด้วย แนวปฏิบัติการรับรองคุณวุฒิเพื่อประโยชน์ในการบรรจุและแต่งตั้งเป็นข้าราชการครูและบุคลากรทางการศึกษา สำหรับคุณวุฒิในประเทศ

ตามหนังสือที่อ้างถึง สำนักงาน ก.ค.ศ. ได้แจ้งการรับรองคุณวุฒิเพื่อประโยชน์ในการบรรจุและแต่งตั้งเป็นข้าราชการครูและบุคลากรทางการศึกษา สำหรับคุณวุฒิในประเทศ ให้ทราบและถือปฏิบัติ นั้น

ก.ค.ศ. พิจารณาแล้ว มีมติดังนี้

๑. ให้ยกเลิกการรับรองคุณวุฒิเพื่อประโยชน์ในการบรรจุและแต่งตั้งเป็นข้าราชการครูและบุคลากรทางการศึกษา สำหรับคุณวุฒิในประเทศ ตามหนังสือที่อ้างถึง

๒. กำหนดแนวปฏิบัติการรับรองคุณวุฒิเพื่อประโยชน์ในการบรรจุและแต่งตั้งเป็นข้าราชการครูและบุคลากรทางการศึกษา สำหรับคุณวุฒิในประเทศ ตามสิ่งที่ส่งมาด้วย โดยให้ใช้บังคับตั้งแต่บัดนี้เป็นต้นไป

จึงเรียนมาเพื่อโปรดทราบและถือปฏิบัติ

ขอแสดงความนับถือ

(นายอัมพร พินะสา)
เลขาธิการ ก.ค.ศ.

ภารกิจนโยบายและระบบบริหารงานบุคคล
โทร. ๐ ๒๒๘๐ ๒๘๔๐, ๐ ๒๒๘๐ ๑๑๐๔ – ๙ ต่อ ๑๓๘
โทรสาร ๐ ๒๒๘๐ ๑๐๙๓

สิ่งที่ส่งมาด้วย

แนวปฏิบัติการรับรองคุณวุฒิเพื่อประโยชน์ในการบรรจุและแต่งตั้งเป็นข้าราชการครูและบุคลากรทางการศึกษา สำหรับคุณวุฒิในประเทศ

(ส่งพร้อมหนังสือสำนักงาน ก.ค.ศ. ที่ ศธ ๐๒๐๖.๖/ว ๑๐ ลงวันที่ ๗ พฤษภาคม ๒๕๖๓)

เพื่อให้การดำเนินการเกี่ยวกับการรับรองคุณวุฒิเพื่อบรรจุและแต่งตั้งเป็นข้าราชการครูและบุคลากรทางการศึกษา และการกำหนดอัตราเงินเดือนหรือค่าตอบแทนที่ควรได้รับ เป็นไปอย่างมีประสิทธิภาพ มีมาตรฐาน และสอดคล้องกับบริบทในปัจจุบัน

อาศัยอำนาจตามความในมาตรา ๑๙ (๑๕) แห่งพระราชบัญญัติระเบียบข้าราชการครูและบุคลากรทางการศึกษา พ.ศ. ๒๕๔๗ ก.ค.ศ. จึงกำหนดแนวปฏิบัติการรับรองคุณวุฒิเพื่อประโยชน์ในการบรรจุและแต่งตั้งเป็นข้าราชการครูและบุคลากรทางการศึกษา สำหรับคุณวุฒิในประเทศ และการกำหนดอัตราเงินเดือนหรือค่าตอบแทนที่ควรได้รับไว้ ดังนี้

๑. คุณวุฒิที่ ก.ค.ศ. รับรอง ต้องเป็นคุณวุฒิที่เป็นประโยชน์ สอดคล้องกับการจัดการเรียนการสอน การส่งเสริมการเรียนรู้ของผู้เรียน หรือการปฏิบัติงานในหน่วยงานการศึกษาของข้าราชการครูและบุคลากรทางการศึกษา

๒. การเสนอให้ ก.ค.ศ. พิจารณารับรองคุณวุฒิ ให้จัดส่งคำขอพร้อมเอกสารหลักฐานไปยังสำนักงาน ก.ค.ศ. โดยกระทำได้ใน ๒ กรณี ดังนี้

๒.๑ กรณีสถาบันการศึกษาที่ได้รับการพิจารณาความสอดคล้องตามเกณฑ์มาตรฐานหลักสูตรระดับอุดมศึกษา ผ่านระบบ Office of Commission of Higher Education Curriculum Online (CHECO) หากสำนักงานปลัดกระทรวงการอุดมศึกษา วิทยาศาสตร์ วิจัยและนวัตกรรม ประสงค์จะขอให้ ก.ค.ศ. พิจารณารับรองคุณวุฒิใด ให้สำนักงานปลัดกระทรวงการอุดมศึกษา วิทยาศาสตร์ วิจัยและนวัตกรรม เป็นผู้จัดส่งคำขอพร้อมเอกสารหลักฐานไปยังสำนักงาน ก.ค.ศ. เพื่อนำเสนอ ก.ค.ศ. พิจารณา ได้แก่

๒.๑.๑ เอกสารหลักฐานที่แสดงว่าคณะกรรมการมาตรฐานการอุดมศึกษาตามกฎหมายว่าด้วยการอุดมศึกษาได้พิจารณาความสอดคล้องตามเกณฑ์มาตรฐานหลักสูตรระดับอุดมศึกษาแล้ว

๒.๑.๒ เอกสารหลักฐานอื่นที่เห็นว่าเป็นประโยชน์ต่อการพิจารณา

๒.๒ กรณีสถาบันการศึกษาที่ได้รับการพิจารณาความสอดคล้องตามเกณฑ์มาตรฐานหลักสูตรระดับอุดมศึกษาไม่ผ่านระบบ Office of Commission of Higher Education Curriculum Online (CHECO) หากสถาบันการศึกษาประสงค์จะขอให้ ก.ค.ศ. พิจารณารับรองคุณวุฒิใด ให้สถาบันการศึกษา เป็นผู้จัดส่งคำขอพร้อมเอกสารหลักฐานไปยังสำนักงาน ก.ค.ศ. เพื่อนำเสนอ ก.ค.ศ. พิจารณา ได้แก่

๒.๒.๑ เอกสารหลักฐานที่แสดงว่าคณะกรรมการมาตรฐานการอุดมศึกษาตามกฎหมายว่าด้วยการอุดมศึกษาได้พิจารณาความสอดคล้องตามเกณฑ์มาตรฐานหลักสูตรระดับอุดมศึกษาแล้ว

๒.๒.๒ เล่มหลักสูตรที่สำนักงานปลัดกระทรวงการอุดมศึกษา วิทยาศาสตร์ วิจัยและนวัตกรรม ได้พิจารณาความสอดคล้องตามเกณฑ์มาตรฐานหลักสูตรระดับอุดมศึกษา

๒.๒.๓ เอกสารหลักฐานอื่นที่เห็นว่าเป็นประโยชน์ต่อการพิจารณา

๓. การรับรองคุณวุฒิ ตามข้อ ๒ ทั้ง ๒ กรณี จะมีผลการรับรองไม่ก่อนวันที่คณะกรรมการมาตรฐานการอุดมศึกษาตามกฎหมายว่าด้วยการอุดมศึกษาได้พิจารณาความสอดคล้องตามเกณฑ์มาตรฐานหลักสูตรระดับอุดมศึกษาแล้ว

สำนักงาน ก.ค.ศ.

๔. อัตราเงินเดือนแรกบรรจุสำหรับคุณวุฒิที่ ก.ค.ศ. รับรอง ให้เป็นไปตามบัญชีอัตราเงินเดือนที่ ก.ค.ศ. กำหนด ซึ่งมีผลใช้บังคับอยู่ในวันที่ผู้สำเร็จการศึกษาคุณวุฒิดังกล่าวได้รับการบรรจุและแต่งตั้งเข้ารับราชการเป็นข้าราชการครูและบุคลากรทางการศึกษา

อนึ่ง การรับรองคุณวุฒิและการให้ได้รับเงินเดือนสำหรับตำแหน่งบุคลากรทางการศึกษาอื่นตามมาตรา ๓๘ ค. (๒) ให้นำกฎหมายว่าด้วยระเบียบข้าราชการพลเรือนในส่วนที่เกี่ยวข้องมาใช้บังคับโดยอนุโลม

<u>บทเฉพาะกาล</u>

คุณวุฒิที่ทบวงมหาวิทยาลัย (เดิม) หรือสำนักงานคณะกรรมการการอุดมศึกษา (เดิม) ได้ระบุวันที่รับทราบการให้ความเห็นชอบหลักสูตร หรือได้ระบุวันที่รับรองว่าหลักสูตรมีมาตรฐานทางวิชาการสอดคล้องกับประกาศกระทรวงศึกษาธิการ เรื่อง เกณฑ์มาตรฐานหลักสูตรระดับบัณฑิตศึกษาและสอดคล้องกับกรอบมาตรฐานคุณวุฒิระดับอุดมศึกษาแห่งชาติ หรือคุณวุฒิที่สำนักงานปลัดกระทรวงการอุดมศึกษา วิทยาศาสตร์ วิจัยและนวัตกรรม ได้ระบุวันที่พิจารณาความสอดคล้องตามเกณฑ์มาตรฐานหลักสูตรระดับอุดมศึกษา ไว้ก่อนวันที่แนวปฏิบัติฯ นี้ใช้บังคับ แต่ยังมิได้เสนอให้ ก.ค. หรือ ก.ค.ศ. พิจารณารับรอง หากสถาบันการศึกษาหรือสำนักงานปลัดกระทรวงการอุดมศึกษา วิทยาศาสตร์ วิจัยและนวัตกรรม ประสงค์จะให้ ก.ค.ศ. รับรองคุณวุฒิดังกล่าว ให้ส่งคำขอรับรองคุณวุฒิถึงสำนักงาน ก.ค.ศ. ภายใน ๑ ปี นับแต่วันที่ประกาศใช้แนวปฏิบัติฯ ที่ ก.ค.ศ. กำหนดใหม่นี้ โดยให้จัดส่งคำขอพร้อมเอกสารหลักฐานไปยังสำนักงาน ก.ค.ศ. เพื่อนำเสนอ ก.ค.ศ. พิจารณา ดังนี้

๑. หนังสือทบวงมหาวิทยาลัย (เดิม) หรือสำนักงานคณะกรรมการการอุดมศึกษา (เดิม) ที่ได้รับทราบการให้ความเห็นชอบหลักสูตร หรือรับรองว่าหลักสูตรมีมาตรฐานทางวิชาการ สอดคล้องกับประกาศกระทรวงศึกษาธิการ เรื่อง เกณฑ์มาตรฐานหลักสูตรระดับบัณฑิตศึกษา และสอดคล้องกับกรอบมาตรฐานคุณวุฒิระดับอุดมศึกษาแห่งชาติ หรือเอกสารหลักฐานที่แสดงว่าคณะกรรมการมาตรฐานการอุดมศึกษาตามกฎหมายว่าด้วยการอุดมศึกษาได้พิจารณาความสอดคล้องตามเกณฑ์มาตรฐานหลักสูตรระดับอุดมศึกษาแล้ว

๒. เล่มหลักสูตรที่ทบวงมหาวิทยาลัย (เดิม) หรือสำนักงานคณะกรรมการการอุดมศึกษา (เดิม) ได้ประทับตรารับทราบการให้ความเห็นชอบหลักสูตร หรือรับรองว่าหลักสูตรมีมาตรฐานทางวิชาการ สอดคล้องกับประกาศกระทรวงศึกษาธิการ เรื่อง เกณฑ์มาตรฐานหลักสูตรระดับบัณฑิตศึกษา และสอดคล้องกับกรอบมาตรฐานคุณวุฒิระดับอุดมศึกษาแห่งชาติ หรือเล่มหลักสูตรที่สำนักงานปลัดกระทรวงการอุดมศึกษา วิทยาศาสตร์ วิจัยและนวัตกรรม ได้ประทับตรารับรองว่าได้พิจารณาความสอดคล้องตามเกณฑ์มาตรฐานหลักสูตรระดับอุดมศึกษาแล้ว

๓. เอกสารหลักฐานอื่นที่เห็นว่าเป็นประโยชน์ต่อการพิจารณา

ทั้งนี้ การรับรองคุณวุฒิดังกล่าวจะมีผลไม่ก่อนวันที่สำนักงาน ก.ค.ศ. ได้รับเรื่องและเอกสารหลักฐานครบถ้วนสมบูรณ์

กรณีที่ไม่สามารถดำเนินการได้ตามแนวปฏิบัติฯ และบทเฉพาะกาลที่กำหนด ให้เสนอ ก.ค.ศ. พิจารณา

สำนักงาน ก.ค.ศ.

ที่ ศธ ๐๒๐๖.๖/ว๑๔

สำนักงาน ก.ค.ศ.
สำนักงานปลัดกระทรวงศึกษาธิการ
กทม. ๑๐๓๐๐

๒๒ พฤษภาคม ๒๕๖๓

เรื่อง หลักเกณฑ์และวิธีการสอบแข่งขันเพื่อบรรจุและแต่งตั้งบุคคลเข้ารับราชการเป็นข้าราชการครูและบุคลากรทางการศึกษา ตำแหน่งครูผู้ช่วย

เรียน ปลัดกระทรวงศึกษาธิการ เลขาธิการ ศึกษาธิการจังหวัด และผู้อำนวยการสำนักงานเขตพื้นที่การศึกษา

อ้างถึง ๑. หนังสือสำนักงาน ก.ค.ศ. ที่ ศธ ๐๒๐๖.๖/ว ๕ ลงวันที่ ๖ มิถุนายน ๒๕๖๑
๒. หนังสือสำนักงาน ก.ค.ศ. ที่ ศธ ๐๒๐๖.๖/ว ๘ ลงวันที่ ๒๖ กรกฎาคม ๒๕๖๑

สิ่งที่ส่งมาด้วย หลักเกณฑ์และวิธีการสอบแข่งขันเพื่อบรรจุและแต่งตั้งบุคคลเข้ารับราชการเป็นข้าราชการครูและบุคลากรทางการศึกษา ตำแหน่งครูผู้ช่วย

ตามหนังสือที่อ้างถึง ๑ สำนักงาน ก.ค.ศ. ได้แจ้งหลักเกณฑ์และวิธีการสอบแข่งขันเพื่อบรรจุและแต่งตั้งบุคคลเข้ารับราชการเป็นข้าราชการครูและบุคลากรทางการศึกษา ตำแหน่งครูผู้ช่วย ให้ทราบและถือปฏิบัติ นั้น

ก.ค.ศ. พิจารณาแล้วมีมติ ดังนี้

๑. ให้ยกเลิกหลักเกณฑ์และวิธีการสอบแข่งขันเพื่อบรรจุและแต่งตั้งบุคคลเข้ารับราชการเป็นข้าราชการครูและบุคลากรทางการศึกษา ตำแหน่งครูผู้ช่วย ตามหนังสือที่อ้างถึง ๑

๒. กำหนดหลักเกณฑ์และวิธีการสอบแข่งขันเพื่อบรรจุและแต่งตั้งบุคคลเข้ารับราชการเป็นข้าราชการครูและบุคลากรทางการศึกษา ตำแหน่งครูผู้ช่วย ตามสิ่งที่ส่งมาด้วย โดยให้ใช้บังคับตั้งแต่บัดนี้เป็นต้นไป

ทั้งนี้ การใดที่อยู่ระหว่างดำเนินการ ตามหนังสือที่อ้างถึง ๑ – ๒ ให้ดำเนินการต่อไปจนแล้วเสร็จ

จึงเรียนมาเพื่อโปรดทราบและถือปฏิบัติ

ขอแสดงความนับถือ

(นายอัมพร พินะสา)
เลขาธิการ ก.ค.ศ.

ภารกิจนโยบายและระบบบริหารงานบุคคล
โทร. ๐ ๒๒๘๐ ๒๘๔๐, ๐ ๒๒๘๐ ๑๑๐๔ – ๙ ต่อ ๑๓๘
โทรสาร ๐ ๒๒๘๐ ๑๐๙๓

สิ่งที่ส่งมาด้วย

หลักเกณฑ์และวิธีการสอบแข่งขันเพื่อบรรจุและแต่งตั้งบุคคลเข้ารับราชการ
เป็นข้าราชการครูและบุคลากรทางการศึกษา ตำแหน่งครูผู้ช่วย
(ส่งพร้อมหนังสือสำนักงาน ก.ค.ศ. ที่ ศธ ๐๒๐๖.๖/ว๑๔ ลงวันที่ ๒๒ พฤษภาคม ๒๕๖๓)

เพื่อให้การดำเนินการสอบแข่งขันเพื่อบรรจุและแต่งตั้งบุคคลเข้ารับราชการเป็นข้าราชการครูและบุคลากรทางการศึกษา ตำแหน่งครูผู้ช่วย ได้มาซึ่งบุคคลที่มีความรู้ ความสามารถ ทักษะในการจัดการเรียนการสอน และมีความเหมาะสมกับผู้ประกอบวิชาชีพครู เพื่อมาปฏิบัติการสอนในสถานศึกษาได้อย่างมีประสิทธิภาพ

อาศัยอำนาจตามความในมาตรา ๑๙ (๔) แห่งพระราชบัญญัติระเบียบข้าราชการครูและบุคลากรทางการศึกษา พ.ศ. ๒๕๔๗ ประกอบกับ ข้อ ๘ ของคำสั่งหัวหน้าคณะรักษาความสงบแห่งชาติ ที่ ๑๖/๒๕๖๐ ลงวันที่ ๒๑ มีนาคม ๒๕๖๐ เรื่อง การบริหารงานบุคคลของข้าราชการครูและบุคลากรทางการศึกษา ก.ค.ศ. จึงกำหนดหลักเกณฑ์และวิธีการสอบแข่งขันเพื่อบรรจุและแต่งตั้งบุคคลเข้ารับราชการเป็นข้าราชการครูและบุคลากรทางการศึกษา ตำแหน่งครูผู้ช่วย โดยมอบหมายให้ กศจ. หรือ อ.ก.ค.ศ. ที่ ก.ค.ศ. ตั้ง หรือส่วนราชการ หรือหน่วยงานการศึกษา แล้วแต่กรณี เป็นผู้ดำเนินการและบริหารจัดการเกี่ยวกับการสอบแข่งขัน ดังนี้

๑. ในหลักเกณฑ์และวิธีการนี้

"ส่วนราชการ" หมายถึง สำนักงานคณะกรรมการการศึกษาขั้นพื้นฐาน สำนักงานคณะกรรมการการอาชีวศึกษา สำนักงานปลัดกระทรวงศึกษาธิการ

"ผู้ดำเนินการสอบแข่งขัน" หมายถึง กศจ. หรือ อ.ก.ค.ศ. ที่ ก.ค.ศ. ตั้ง แล้วแต่กรณี

๒. ผู้มีสิทธิสมัครสอบแข่งขัน ต้องมีคุณสมบัติดังนี้

๒.๑ มีคุณสมบัติทั่วไปตามมาตรา ๓๐ แห่งพระราชบัญญัติระเบียบข้าราชการครูและบุคลากรทางการศึกษา พ.ศ. ๒๕๔๗

๒.๒ มีวุฒิไม่ต่ำกว่าปริญญาตรีทางการศึกษาหรือทางอื่น ที่ ก.ค.ศ. กำหนดเป็นคุณสมบัติเฉพาะสำหรับตำแหน่ง ไม่หลังวันรับสมัครสอบแข่งขันวันสุดท้าย

๒.๓ มีใบอนุญาตประกอบวิชาชีพครู หรือหลักฐานที่ใช้แสดงในการประกอบวิชาชีพครูตามที่คุรุสภาออกให้เพื่อปฏิบัติหน้าที่สอน ไม่หลังวันรับสมัครสอบแข่งขันวันสุดท้าย และยังไม่หมดอายุ

เว้นแต่ ผู้สมัครสอบแข่งขันที่มีคุณวุฒิในประเภทวิชา หรือกลุ่มวิชา หรือทาง หรือสาขาวิชาเอก ที่ขาดแคลนหรือมีความจำเป็นต่อการจัดการเรียนการสอนเป็นพิเศษ ตามที่ส่วนราชการกำหนด จะต้องมีใบอนุญาตประกอบวิชาชีพครู หรือหลักฐานที่ใช้แสดงในการประกอบวิชาชีพครูตามที่คุรุสภาออกให้เพื่อปฏิบัติหน้าที่สอน ก่อนบรรจุและแต่งตั้งเป็นข้าราชการครูและบุคลากรทางการศึกษา ตำแหน่งครูผู้ช่วย

สำนักงาน ก.ค.ศ.

กรณีผู้สมัครสอบแข่งขันซึ่งเป็นข้าราชการครูและบุคลากรทางการศึกษา ข้าราชการอื่น หรือพนักงานส่วนท้องถิ่น นอกจากจะต้องมีคุณสมบัติตามข้อ ๒.๑ – ๒.๓ แล้ว ต้องมีหนังสืออนุญาตจากผู้มีอำนาจสั่งบรรจุและแต่งตั้ง ให้สมัครสอบแข่งขันและยินยอมให้ย้ายหรือโอนเมื่อสอบแข่งขันได้ โดยให้บรรจุและแต่งตั้งในตำแหน่งครูผู้ช่วยและรับเงินเดือนอันดับครูผู้ช่วย ตามที่กำหนดไว้ในประกาศรับสมัครสอบแข่งขัน ทั้งนี้ ในวันสมัครสอบแข่งขัน ผู้สมัครต้องรับรองตนเองด้วยว่าในวันบรรจุและแต่งตั้งไม่ติดเงื่อนไขอื่นใด ที่หน่วยงานหรือส่วนราชการที่ตนสังกัดอยู่เดิมกำหนด

๓. การสอบแข่งขันแบ่งออกเป็น ๓ ภาค คือ ภาค ก ความรู้ความสามารถทั่วไป ภาค ข มาตรฐานความรู้และประสบการณ์วิชาชีพ และภาค ค ความเหมาะสมกับตำแหน่ง วิชาชีพ และการปฏิบัติงานในสถานศึกษา ตามหลักสูตรที่กำหนดท้ายหลักเกณฑ์และวิธีการนี้

ทั้งนี้ การประเมินภาค ค กำหนดให้ใช้ระยะเวลาประเมินไม่เกิน ๔๕ นาทีต่อผู้สมัครหนึ่งราย โดยการสอบสาธิตการปฏิบัติการสอนต้องใช้ระยะเวลาประมาณ ๒๐ – ๒๕ นาที และจัดสอบให้ตรงกับระดับการศึกษาและระดับชั้นที่ผู้สมัครแสดงความประสงค์ไว้ในใบสมัคร

๔. เกณฑ์การตัดสิน

๔.๑ ผู้สอบแข่งขัน ต้องได้คะแนนในภาค ก และ ภาค ข แต่ละภาคไม่ต่ำกว่าร้อยละหกสิบ จึงจะมีสิทธิเข้ารับการประเมิน ภาค ค โดยให้ประกาศรายชื่อเรียงตามลำดับเลขประจำตัวสอบ

๔.๒ ผู้สอบแข่งขันได้ ต้องได้คะแนน ภาค ก ภาค ข และ ภาค ค แต่ละภาคไม่ต่ำกว่าร้อยละหกสิบ โดยให้ประกาศรายชื่อผู้สอบแข่งขันได้เรียงตามลำดับที่ผู้ที่ได้คะแนนรวมจากมากไปหาน้อย แยกตามประเภทวิชา หรือกลุ่มวิชา หรือทาง หรือสาขาวิชาเอก

กรณีผู้สอบแข่งขันได้ ได้คะแนนรวม ภาค ก ภาค ข และ ภาค ค เท่ากัน ให้ผู้ที่ได้คะแนน ภาค ค มากกว่าเป็นผู้อยู่ในลำดับที่ดีกว่า หากยังได้คะแนน ภาค ค เท่ากัน ให้ผู้ที่ได้คะแนน ภาค ข มากกว่าเป็นผู้ที่อยู่ลำดับที่ดีกว่า หากยังได้คะแนน ภาค ข เท่ากันอีก ให้ผู้ที่ได้รับเลขประจำตัวสอบก่อนเป็นผู้ที่อยู่ลำดับที่ดีกว่า

๕. การขึ้นบัญชีผู้สอบแข่งขันได้ กำหนดกรอบระยะเวลาไว้ไม่เกินสองปี นับแต่วันที่ประกาศขึ้นบัญชีผู้สอบแข่งขันได้ เว้นแต่มีการประกาศขึ้นบัญชีผู้สอบแข่งขันได้ ในคุณวุฒิ กลุ่มวิชา หรือทาง หรือสาขาวิชาเอกเดียวกันครั้งใหม่ บัญชีผู้สอบแข่งขันได้ครั้งก่อนเป็นอันยกเลิก

ทั้งนี้ ให้ส่วนราชการ เป็นผู้กำหนดระยะเวลาการขึ้นบัญชีผู้สอบแข่งขันได้ภายในกรอบระยะเวลาที่กำหนด โดยคำนึงถึงความเหมาะสมและประโยชน์ที่ทางราชการจะได้รับเป็นสำคัญ และให้ผู้ดำเนินการสอบแข่งขันประกาศระยะเวลาการขึ้นบัญชีผู้สอบแข่งขันได้ ตามที่ส่วนราชการกำหนดไว้ในประกาศรับสมัครด้วย

๖. การสมัครสอบแข่งขันของผู้สมัคร ให้ดำเนินการดังนี้

๖.๑ ให้เลือกสมัครสอบได้เพียง กศจ. ใด กศจ. หนึ่ง หรือ อ.ก.ค.ศ. ที่ ก.ค.ศ. ตั้งแห่งใดแห่งหนึ่งเท่านั้น และให้เลือกสมัครได้ในประเภทวิชา หรือกลุ่มวิชา หรือทาง หรือสาขาวิชาเอก อย่างใดอย่างหนึ่งเท่านั้น หากปรากฏว่าผู้สมัคร สมัครสอบเกินกว่าหนึ่งแห่ง และหรือสมัครสอบเกินกว่าหนึ่งประเภทวิชา หรือกลุ่มวิชา หรือทาง หรือสาขาวิชาเอก จะตัดสิทธิการสอบแข่งขันทั้งหมด

สำนักงาน ก.ค.ศ.

ทั้งนี้ ให้ยื่นสมัครตามรูปแบบและวิธีการที่ผู้ดำเนินการสอบแข่งขันกำหนด พร้อมค่าธรรมเนียมการสมัครสอบ จำนวน ๓๐๐ บาท

๖.๒ ระบุระดับการศึกษาและระดับชั้นที่ประสงค์จะสอบสาธิตการปฏิบัติการสอน ไว้ในใบสมัคร

ทั้งนี้ การระบุระดับการศึกษาและระดับชั้นดังกล่าวข้างต้น เพื่อให้ผู้สมัครจัดทำรายละเอียดประกอบการสอบสาธิตการปฏิบัติการสอนในภาค ค เท่านั้น

๖.๓ จัดทำรายละเอียดการประเมินภาค ค ตามตัวชี้วัดและองค์ประกอบตามหัวข้อที่ได้ระบุไว้ในประกาศรับสมัคร พร้อมทั้ง จัดเตรียมแผนการจัดการเรียนรู้ให้ตรงกับระดับการศึกษาและระดับชั้นที่ระบุในข้อ ๖.๒

ทั้งนี้ ให้ผู้สมัครที่มีผลคะแนนภาค ก และภาค ข ผ่านเกณฑ์ตามข้อ ๔.๑ ยื่นเอกสารการประเมิน ภาค ค ตามรายการและจำนวนชุดเอกสารที่ผู้ดำเนินการสอบแข่งขันกำหนด และให้ยื่นในวัน เวลา และสถานที่ที่ผู้ดำเนินการสอบแข่งขันกำหนดด้วย

๗. การจัดทำบัญชีรายชื่อผู้ทรงคุณวุฒิเพื่อเสนอแต่งตั้งเป็นกรรมการประเมินภาค ค ให้ส่วนราชการ สำนักงานศึกษาธิการจังหวัด และสำนักงาน ก.ค.ศ. จัดทำบัญชีรายชื่อผู้ทรงคุณวุฒิที่มีความรู้ความสามารถเหมาะสมไว้เป็นการล่วงหน้า เพื่อให้ กศจ. หรือ อ.ก.ค.ศ. ที่ ก.ค.ศ. ตั้ง แล้วแต่กรณี พิจารณาแต่งตั้งเป็นคณะกรรมการประเมินตามองค์ประกอบที่กำหนดในข้อ ๙.๙.๒

๘. การดำเนินการของส่วนราชการนอกจากข้อ ๗ แล้ว ให้ดำเนินการดังนี้

๘.๑ กำหนดสัดส่วนตำแหน่งว่างเพื่อใช้ในการสอบแข่งขันและการคัดเลือก

๘.๒ กำหนดวัน เวลา ในการสอบ ภาค ก และ ภาค ข

๘.๓ บริหารจัดการเกี่ยวกับการออกข้อสอบ ภาค ก ภาค ข และกำหนดตัวชี้วัดการประเมินภาค ค พร้อมทั้งกำหนดเกณฑ์การประเมินและวิธีการให้คะแนน ภาค ค แบบรูบริค (Scoring Rubric) ตามหลักสูตรที่กำหนดท้ายหลักเกณฑ์และวิธีการนี้

๘.๔ กำหนดระยะเวลาการขึ้นบัญชีผู้สอบแข่งขันได้ ให้มีระยะเวลาที่เหมาะสม โดยให้คำนึงถึงประโยชน์ที่ทางราชการจะได้รับเป็นสำคัญ ทั้งนี้ ต้องไม่เกินสองปี

๘.๕ กำกับติดตามการดำเนินการสอบแข่งขัน ให้เป็นไปด้วยความบริสุทธิ์ ยุติธรรม ถูกต้องตามหลักเกณฑ์และวิธีการที่ ก.ค.ศ. กำหนด

๙. การดำเนินการของผู้ดำเนินการสอบแข่งขัน ให้ดำเนินการดังนี้

๙.๑. กำหนดจำนวนตำแหน่งว่างที่มีอัตราเงินเดือน และกลุ่มวิชา หรือทาง หรือสาขาวิชาเอกที่ใช้ในการสอบแข่งขัน ตามความต้องการจำเป็นของสถานศึกษา

ทั้งนี้ ตำแหน่งว่างที่จะใช้บรรจุและแต่งตั้ง ต้องเป็นตำแหน่งว่างที่มีอัตราเงินเดือนในสถานศึกษาที่มีอัตรากำลังข้าราชการครูและบุคลากรทางการศึกษาไม่เกินเกณฑ์อัตรากำลังที่ ก.ค.ศ. กำหนด และต้องเป็นตำแหน่งที่ไม่มีเงื่อนไขการใช้ตำแหน่ง

สำนักงาน ก.ค.ศ.

๙.๒ กำหนดวิธีการและรูปแบบในการรับสมัคร โดยอาจกำหนดให้ผู้สมัครยื่นสมัครด้วยตนเองหรือทางอิเล็กทรอนิกส์ กรณีที่กำหนดให้ยื่นสมัครทางอิเล็กทรอนิกส์ ให้ผู้ดำเนินการสอบแข่งขันกำหนดวิธีการยื่นเอกสารประกอบการตรวจสอบคุณสมบัติด้วย

ทั้งนี้ ใบสมัครต้องกำหนดให้ผู้สมัครระบุด้วยว่าประสงค์จะทำการสอบสาธิตการปฏิบัติการสอน ในระดับการศึกษาใดและระดับชั้นใด เพื่อให้ผู้สมัครจัดทำรายละเอียดประกอบการสอบสาธิตการปฏิบัติการสอนในภาค ค

๙.๓ ประกาศรับสมัครก่อนวันรับสมัครไม่น้อยกว่าเจ็ดวัน โดยระบุรายละเอียด ดังนี้

๙.๓.๑ ตำแหน่งว่างที่จะใช้บรรจุและแต่งตั้ง ตามข้อ ๙.๑ จำแนกคุณวุฒิพร้อมระบุอัตราเงินเดือน

๙.๓.๒ คุณสมบัติของผู้มีสิทธิสมัครสอบแข่งขัน ตามข้อ ๒

๙.๓.๓ วัน เวลา และสถานที่ในการสอบ ภาค ก และ ภาค ข รวมทั้งวิธีการและรูปแบบการรับสมัคร

๙.๓.๔ หลักสูตรการสอบแข่งขัน ภาค ก ภาค ข องค์ประกอบ ตัวชี้วัด เกณฑ์การประเมินและวิธีการให้คะแนน ภาค ค รวมทั้งเกณฑ์การตัดสิน

๙.๓.๕ ระยะเวลาในการประเมินภาค ค ตามข้อ ๓ วรรคสอง

๙.๓.๖ ระยะเวลาการขึ้นบัญชีผู้สอบแข่งขันได้ ตามที่ส่วนราชการกำหนด

๙.๓.๗ เงื่อนไขกรณีที่ตรวจสอบภายหลังพบว่า ผู้สมัครรายใดเป็นผู้ขาดคุณสมบัติตามประกาศรับสมัครและตามหลักเกณฑ์และวิธีการที่ ก.ค.ศ. กำหนด ให้ถือว่าบุคคลนั้นเป็นผู้ขาดคุณสมบัติที่จะได้รับการบรรจุและแต่งตั้ง ทั้งนี้ หากผู้ใดได้รับการบรรจุและแต่งตั้งแล้ว ให้ผู้มีอำนาจสั่งบรรจุและแต่งตั้งดำเนินการสั่งให้ผู้นั้นออกจากราชการโดยพลัน ตามมาตรา ๔๙ แห่งพระราชบัญญัติระเบียบข้าราชการครูและบุคลากรทางการศึกษา พ.ศ. ๒๕๔๗ หรือสั่งเพิกถอนคำสั่งบรรจุและแต่งตั้งตามกฎหมายว่าด้วยวิธีปฏิบัติราชการทางปกครอง แล้วแต่กรณี และหากตรวจสอบพบว่าเอกสารหลักฐานที่ใช้ในการสอบแข่งขันเป็นเอกสารที่เป็นเท็จ ผู้สมัครจะต้องถูกดำเนินการทางอาญา

๙.๓.๘ เงื่อนไขอื่นที่ส่วนราชการหรือผู้ดำเนินการสอบแข่งขันกำหนด ทั้งนี้ ต้องไม่ขัดหรือแย้งกับหลักเกณฑ์และวิธีการนี้

ทั้งนี้ ให้ประกาศไว้ในที่เปิดเผย และส่งประกาศทางไปรษณีย์ลงทะเบียนหรือทางอินเทอร์เน็ตไปยังส่วนราชการ และหน่วยงานที่เห็นสมควร ตลอดทั้งประชาสัมพันธ์ทางอินเทอร์เน็ตหรือทางสื่อต่าง ๆ

๙.๔ รับสมัครสอบแข่งขันไม่น้อยกว่าเจ็ดวันไม่เว้นวันหยุดราชการ

๙.๕ ดำเนินการตรวจสอบคุณสมบัติของผู้สมัครสอบแข่งขันให้ถูกต้องตามประกาศรับสมัครและตามหลักเกณฑ์และวิธีการที่ ก.ค.ศ. กำหนด ทั้งการรับสมัครด้วยตนเองและทางอิเล็กทรอนิกส์ก่อนประกาศรายชื่อผู้มีสิทธิสอบ ภาค ก และ ภาค ข

สำนักงาน ก.ค.ศ.

ทั้งนี้ อาจมอบหมายให้เจ้าหน้าที่เป็นผู้ดำเนินการตรวจสอบคุณสมบัติของผู้สมัครสอบแข่งขัน รวมทั้งดำเนินการอื่นตามความจำเป็น โดยในแต่ละวันให้จัดทำสถิติผู้สมัครแยกตามคุณวุฒิประเภทวิชา หรือกลุ่มวิชา หรือทาง หรือสาขาวิชาเอก ประกาศไว้ในที่เปิดเผย และหรือทางอินเทอร์เน็ต

๙.๖ ประกาศรายชื่อผู้มีสิทธิสอบ ภาค ก และภาค ข โดยเรียงตามลำดับเลขประจำตัวสอบแยกตามประเภทวิชา หรือกลุ่มวิชา หรือทาง หรือสาขาวิชาเอก และประกาศวัน เวลา และสถานที่สอบ ภาค ก และภาค ข รวมทั้งระเบียบว่าด้วยการปฏิบัติของผู้เข้าสอบและระเบียบอื่น ๆ เกี่ยวกับการสอบแข่งขันทางอินเทอร์เน็ต หรือทางสื่อต่าง ๆ

๙.๗ ดำเนินการจัดสอบ ภาค ก และ ภาค ข

๙.๘ ประกาศรายชื่อผู้สอบแข่งขันที่ได้คะแนน ภาค ก และ ภาค ข แต่ละภาคไม่ต่ำกว่าร้อยละหกสิบ โดยเรียงตามลำดับเลขประจำตัวสอบ พร้อมทั้ง กำหนดวัน เวลา และสถานที่ในการประเมินภาค ค และให้ประกาศให้ทราบโดยทั่วกันทางอินเทอร์เน็ต หรือทางสื่อต่าง ๆ

๙.๙ เมื่อทราบจำนวนผู้มีสิทธิเข้ารับการประเมินภาค ค ตามข้อ ๙.๘ แล้ว ให้ดำเนินการดังนี้

๙.๙.๑ กำหนดวัน เวลา และสถานที่ประเมิน ภาค ค รวมทั้งกำหนดรายการและจำนวนชุดเอกสารการประเมินภาค ค ที่ผู้สอบแข่งขันต้องจัดทำ โดยให้ประกาศให้ทราบโดยทั่วกันทางอินเทอร์เน็ต หรือทางสื่อต่าง ๆ ทั้งนี้ หากต้องการให้ผู้ที่มีสิทธิเข้ารับการประเมินภาค ค จัดส่งเอกสารการประเมินภาค ค ก่อนวันสอบสาธิตการปฏิบัติการสอน ต้องกำหนดวันและเวลาให้มีความเหมาะสมด้วย

๙.๙.๒ แต่งตั้งคณะกรรมการประเมินภาค ค จำนวน ๕ คน ตามองค์ประกอบ ดังนี้

๑) สังกัดสำนักงานคณะกรรมการการศึกษาขั้นพื้นฐาน (ยกเว้นสำนักบริหารงานการศึกษาพิเศษ) คณะกรรมการประเมิน ประกอบด้วย ผู้อำนวยการสถานศึกษา จำนวน ๑ คน ครูที่มีความรู้ความสามารถทางด้านการสอนในประเภทวิชา หรือกลุ่มวิชา หรือทาง หรือสาขาวิชาเอกนั้น ๆ จำนวน ๑ คน และผู้ทรงคุณวุฒิ จำนวน ๓ คน จากบัญชีรายชื่อที่ได้กำหนดตามข้อ ๗ บัญชีละ ๑ คน

๒) สังกัดส่วนราชการอื่น และสำนักบริหารงานการศึกษาพิเศษ สังกัดสำนักงานคณะกรรมการการศึกษาขั้นพื้นฐาน คณะกรรมการประเมิน ประกอบด้วย ผู้อำนวยการสถานศึกษา จำนวน ๑ คน ครูที่มีความรู้ความสามารถทางด้านการสอนในประเภทวิชา หรือกลุ่มวิชา หรือทาง หรือสาขาวิชาเอกนั้น ๆ จำนวน ๑ คน และผู้ทรงคุณวุฒิ จำนวน ๓ คน จากบัญชีรายชื่อที่ได้กำหนดตามข้อ ๗ โดยให้เลือกจากบัญชีรายชื่อที่ส่วนราชการกำหนด จำนวน ๒ คน และบัญชีรายชื่อที่สำนักงาน ก.ค.ศ. กำหนด จำนวน ๑ คน

ทั้งนี้ การตั้งคณะกรรมการประเมินภาค ค ตามข้อ ๑) และข้อ ๒) ต้องกำหนดให้มีประธาน กรรมการ และเลขานุการ ในแต่ละคณะด้วย และคณะกรรมการประเมินต้องไม่เป็นผู้ที่มีส่วนได้ส่วนเสียกับผู้มีสิทธิเข้ารับการประเมินภาค ค กรณีที่มีเหตุผลความจำเป็นอาจตั้งคณะกรรมการประเมินมากกว่า ๑ คณะ ก็ได้

สำนักงาน ก.ค.ศ.

๙.๑๐ ดำเนินการประเมิน ภาค ค โดยให้คณะกรรมการประเมินที่ผู้ดำเนินการสอบแข่งขันแต่งตั้ง ดำเนินการประเมิน ภาค ค ตามระยะเวลาที่กำหนดในข้อ ๓ วรรคสอง โดยให้ประเมิน ณ สถานที่ที่ผู้ดำเนินการสอบแข่งขันกำหนด ทั้งนี้ การประเมินความสามารถด้านการสอนต้องมีการบันทึกภาพและเสียงในรูปแบบวิดีโอในขณะประเมินไว้เป็นหลักฐานด้วย และเมื่อดำเนินการประเมินแล้วเสร็จให้คณะกรรมการประเมินส่งคะแนนและหลักฐานการประเมิน ภาค ค ทั้งหมด ให้ผู้ดำเนินการสอบแข่งขันเพื่อดำเนินการประมวลผลคะแนนรวม ภาค ก ภาค ข และภาค ค

๙.๑๑ ประกาศรายชื่อผู้สอบแข่งขันได้เฉพาะผู้ที่ได้คะแนนตามเกณฑ์การตัดสิน ข้อ ๔.๒ โดยเรียงลำดับที่ผู้ที่ได้คะแนนรวมทุกภาคจากมากไปหาน้อย แยกตามประเภทวิชา หรือกลุ่มวิชา หรือทาง หรือสาขาวิชาเอก โดยให้ประกาศไว้ในที่เปิดเผย ตลอดทั้งประชาสัมพันธ์ทางอินเทอร์เน็ต หรือทางสื่อต่าง ๆ

ทั้งนี้ ให้ผู้ดำเนินการสอบแข่งขันพิจารณาแต่งตั้งกรรมการและเจ้าหน้าที่รับผิดชอบการสอบแข่งขัน ได้ตามความจำเป็นและความเหมาะสม หรือมอบหมายให้สำนักงานศึกษาธิการจังหวัด สำนักงานเขตพื้นที่การศึกษาประถมศึกษา สำนักงานเขตพื้นที่การศึกษามัธยมศึกษา สำนักบริหารงานการศึกษาพิเศษ สำนักงานคณะกรรมการการอาชีวศึกษา หรือสำนักงานปลัดกระทรวงศึกษาธิการ แล้วแต่กรณีแต่งตั้งกรรมการและเจ้าหน้าที่รับผิดชอบการสอบแข่งขัน ได้ตามความจำเป็นและความเหมาะสม

๑๐. การเรียกตัวผู้สอบแข่งขันได้และการบรรจุและแต่งตั้ง

๑๐.๑ ให้ส่วนราชการหรือสำนักงานศึกษาธิการจังหวัด แล้วแต่กรณี เรียกตัวผู้สอบแข่งขันได้มารายงานตัวเพื่อบรรจุและแต่งตั้ง โดยทำหนังสือเรียกตัวผู้สอบแข่งขันได้โดยตรงเป็นรายบุคคลตามลำดับที่ในประกาศขึ้นบัญชีผู้สอบแข่งขันได้ ตามที่อยู่ที่ปรากฏในเอกสารการสมัคร โดยแจ้งกำหนดวันรายงานตัวไม่น้อยกว่าเจ็ดวัน แต่ไม่เกินสิบวัน นับแต่วันประทับตราลงทะเบียนของไปรษณีย์ต้นทาง โดยให้แจ้งรายละเอียดดังต่อไปนี้

๑) วัน เวลา และสถานที่รายงานตัว

๒) เอกสารและหลักฐานที่ใช้ประกอบการรายงานตัว

๓) ลำดับที่ที่ผู้สอบแข่งขันได้มีสิทธิได้รับการบรรจุและแต่งตั้ง

๔) ที่ตั้งของสถานศึกษาหรือหน่วยงานการศึกษาที่จะบรรจุและแต่งตั้ง

๕) วันที่จะบรรจุและแต่งตั้ง

๖) อื่น ๆ ตามที่เห็นสมควร

๑๐.๒ ให้ผู้มีอำนาจสั่งบรรจุและแต่งตั้ง สั่งบรรจุและแต่งตั้งผู้สอบแข่งขันได้ที่มีคุณสมบัติครบถ้วน และมีใบอนุญาตประกอบวิชาชีพครูหรือหลักฐานที่ใช้แสดงในการประกอบวิชาชีพครูตามที่คุรุสภาออกให้เพื่อปฏิบัติหน้าที่สอน ที่ยังไม่หมดอายุ โดยให้บรรจุและแต่งตั้งเป็นข้าราชการครูและบุคลากรทางการศึกษาตำแหน่งครูผู้ช่วย และรับเงินเดือนอันดับครูผู้ช่วย ตามประกาศรับสมัครสอบแข่งขัน ตามจำนวนตำแหน่งว่าง และตามลำดับที่ในประกาศขึ้นบัญชีผู้สอบแข่งขันได้ โดยอนุมัติของ กศจ. หรือ อ.ก.ค.ศ. ที่ ก.ค.ศ. ตั้ง แล้วแต่กรณี และให้ส่งสำเนาคำสั่งบรรจุและแต่งตั้งผู้สอบแข่งขันได้ พร้อมทั้งเอกสารหลักฐานที่เกี่ยวข้อง ไปยังสำนักงานเขตพื้นที่

สำนักงาน ก.ค.ศ.

๑๑. การยกเลิกผู้สอบแข่งขันได้รายใดออกจากบัญชีผู้สอบแข่งขันได้ จะยกเลิกได้เมื่อผู้นั้นมีกรณีใดกรณีหนึ่งดังต่อไปนี้

๑๑.๑ ได้รับการบรรจุและแต่งตั้งไปแล้ว

๑๑.๒ ขอสละสิทธิในการบรรจุและแต่งตั้ง

๑๑.๓ ไม่มารายงานตัวเพื่อรับการบรรจุและแต่งตั้งตามกำหนด

๑๑.๔ ไม่อาจรับการบรรจุและแต่งตั้งตามวันที่กำหนดได้

กรณีผู้สอบแข่งขันได้รายใดถูกยกเลิกการขึ้นบัญชี ตามข้อ ๑๑.๓ และ ๑๑.๔ ไปแล้ว ถ้าบัญชีนั้นยังไม่ยกเลิกและมีเหตุผลอันสมควร และผู้ดำเนินการสอบแข่งขันวินิจฉัยแล้วว่าเป็นเหตุอันสมควร อาจอนุมัติให้ขึ้นบัญชีผู้นั้นไว้ตามลำดับที่เดิมอีกก็ได้

๑๒. การนำบัญชีผู้สอบแข่งขันได้ในบัญชีหนึ่งไปขึ้นบัญชีเป็นผู้สอบแข่งขันได้ในบัญชีอื่น ให้เป็นไปตามหลักเกณฑ์และวิธีการที่ ก.ค.ศ. กำหนด

๑๓. การดำเนินการสอบแข่งขันให้ยึดหลักการบริหารกิจการบ้านเมืองที่ดี และหากปรากฏว่ามีการทุจริตหรือส่อไปในทางไม่สุจริต หรือดำเนินการผิดพลาดอันอาจเกิดความไม่เป็นธรรม ให้ผู้ดำเนินการสอบแข่งขันพิจารณาแก้ไขหรือยกเลิกการดำเนินการในครั้งนั้นได้ ทั้งนี้ การพิจารณาวินิจฉัยของผู้ดำเนินการสอบแข่งขันให้เป็นที่สุด

กรณีที่ไม่สามารถดำเนินการตามหลักเกณฑ์และวิธีการนี้ได้ ให้เสนอ ก.ค.ศ. พิจารณา

สำนักงาน ก.ค.ศ.

หลักสูตรการสอบแข่งขันเพื่อบรรจุและแต่งตั้งบุคคลเข้ารับราชการเป็นข้าราชการครูและบุคลากรทางการศึกษา ตำแหน่งครูผู้ช่วย

(แนบท้ายหลักเกณฑ์และวิธีการตามหนังสือสำนักงาน ก.ค.ศ. ที่ ศธ ๐๒๐๖.๖/ว๑๔ ลงวันที่ ๒๒ พฤษภาคม ๒๕๖๓)

ภาค ก ความรู้ความสามารถทั่วไป (คะแนนเต็ม ๒๐๐ คะแนน)

๑. ความสามารถในการคิดวิเคราะห์ (คะแนนเต็ม ๑๐๐ คะแนน) ให้ทดสอบโดยวิธีการสอบข้อเขียนแบบปรนัย ในเรื่องต่อไปนี้

๑.๑ การคิดวิเคราะห์เชิงภาษา ได้แก่ การใช้ภาษาไทยเพื่อการสื่อสาร ความเข้าใจในการอ่านภาษาไทย การจับใจความสำคัญ การสรุปความ การตีความจากบทความ ข้อความ หรือสถานการณ์ต่าง ๆ

๑.๒ การคิดวิเคราะห์เชิงนามธรรม ได้แก่ การคิดหาความสัมพันธ์เชื่อมโยงคำ ข้อความ หรือรูปภาพ ตลอดจนการหาข้อสรุปอย่างสมเหตุสมผลจากข้อความ สัญลักษณ์ รูปภาพ สถานการณ์ หรือแบบจำลองต่าง ๆ

๑.๓ การคิดวิเคราะห์เชิงปริมาณ ได้แก่ ความเข้าใจ ความคิดรวบยอด และแก้ปัญหาทางคณิตศาสตร์เบื้องต้น การเปรียบเทียบและวิเคราะห์เชิงปริมาณ ตลอดจนการประเมินความเพียงพอของข้อมูล

๒. ทักษะภาษาอังกฤษ (คะแนนเต็ม ๕๐ คะแนน) ให้ทดสอบโดยวิธีการสอบข้อเขียนแบบปรนัย เพื่อวัดความเข้าใจในหลักการสื่อสาร โดยใช้ศัพท์ สำนวน โครงสร้างประโยคที่เหมาะสม ทั้งในเชิงความหมาย และบริบท แสดงถึงความสามารถในการสื่อสารที่มีประสิทธิภาพ การวัดความสามารถด้านการอ่าน โดยทดสอบการทำความเข้าใจในสาระของข้อความหรือบทความ และการวัดความสามารถด้านการเขียนภาษาอังกฤษ ในระดับเบื้องต้น

๓. ความรู้และลักษณะการเป็นข้าราชการที่ดี (คะแนนเต็ม ๕๐ คะแนน) ให้ทดสอบโดยวิธีการสอบข้อเขียนแบบปรนัย เพื่อวัดความรู้ที่เป็นพื้นฐานของการเป็นข้าราชการที่ดี ได้แก่ ระเบียบบริหารราชการแผ่นดิน หลักการบริหารกิจการบ้านเมืองที่ดี วิธีปฏิบัติราชการทางปกครอง หน้าที่และความรับผิดในการปฏิบัติหน้าที่ราชการ ตลอดจนเจตคติและจริยธรรมสำหรับข้าราชการ

ภาค ข มาตรฐานความรู้และประสบการณ์วิชาชีพ (คะแนนเต็ม ๒๐๐ คะแนน)

๑. มาตรฐานความรู้ทั่วไปในการจัดการเรียนการสอน (คะแนนเต็ม ๗๕ คะแนน) ให้ทดสอบโดยวิธีการสอบข้อเขียนแบบปรนัย ในเรื่องต่อไปนี้

๑.๑ การเปลี่ยนแปลงบริบทของโลก สังคม และแนวคิดของปรัชญาเศรษฐกิจพอเพียง

๑.๒ จิตวิทยาพัฒนาการ จิตวิทยาการศึกษา และจิตวิทยาให้คำปรึกษาในการวิเคราะห์และพัฒนาผู้เรียนตามศักยภาพ

๑.๓ หลักสูตร ศาสตร์การสอน และการใช้เทคโนโลยีดิจิทัลในการจัดการเรียนรู้

๑.๔ การวัดประเมินผลการเรียนรู้และการวิจัยเพื่อแก้ปัญหาและพัฒนาผู้เรียน

๑.๕ การออกแบบและการดำเนินการเกี่ยวกับงานประกันคุณภาพการศึกษา

สำนักงาน ก.ค.ศ.

๒. มาตรฐานความรู้ในเนื้อหาวิชาที่สอน (วิชาเอก) (คะแนนเต็ม ๑๐๐ คะแนน) ให้ทดสอบโดยวิธีการสอบข้อเขียนแบบปรนัย

๓. ความรอบรู้กฎหมายที่เกี่ยวข้องกับการปฏิบัติงาน และแนวทางการปฏิรูปการศึกษา (คะแนนเต็ม ๒๕ คะแนน) ให้ทดสอบโดยวิธีการสอบข้อเขียนแบบปรนัย ในเรื่องต่อไปนี้

๓.๑ กฎหมายที่เกี่ยวข้องกับการปฏิบัติงาน ที่บังคับใช้ในปัจจุบัน

๑) รัฐธรรมนูญและกฎหมายที่เกี่ยวข้องกับการจัดการเรียนการสอน

๒) กฎหมายว่าด้วยการศึกษาภาคบังคับ

๓) กฎหมายว่าด้วยการศึกษาแห่งชาติ

๔) กฎหมายว่าด้วยระเบียบข้าราชการครูและบุคลากรทางการศึกษา

๕) กฎหมายว่าด้วยสภาครูและบุคลากรทางการศึกษา

๖) กฎหมายว่าด้วยระเบียบบริหารราชการกระทรวงศึกษาธิการ

๗) กฎหมายว่าด้วยคุ้มครองเด็ก

๘) กฎหมายว่าด้วยการศึกษาปฐมวัย

๓.๒ แนวทางการปฏิรูปการศึกษา ที่บังคับใช้ในปัจจุบัน

๑) ยุทธศาสตร์ชาติ ๒๐ ปี

๒) แผนการศึกษาแห่งชาติ

๓) นโยบายและจุดเน้นของกระทรวงศึกษาธิการ

ภาค ค ความเหมาะสมกับตำแหน่ง วิชาชีพ และการปฏิบัติงานในสถานศึกษา (คะแนนเต็ม ๑๐๐ คะแนน) ให้กำหนดเกณฑ์การประเมินและวิธีการให้คะแนนแบบรูบริค (Scoring Rubric) โดยมีองค์ประกอบการประเมิน ดังนี้

๑. คุณลักษณะส่วนบุคคล (คะแนนเต็ม ๒๕ คะแนน) ให้ประเมินจากการสัมภาษณ์ ดังนี้

๑.๑ บุคลิกลักษณะ ท่วงทีวาจา

๑.๒ วุฒิภาวะทางอารมณ์และการมีปฏิภาณการแก้ปัญหา

๑.๓ ความคิดริเริ่มสร้างสรรค์ เจตคติ และอุดมการณ์ความเป็นครู

๒. การพัฒนาตนเองและวิชาชีพ (คะแนนเต็ม ๒๕ คะแนน) ให้ประเมินจากแฟ้มสะสมงาน ดังนี้

๒.๑ ประวัติการศึกษา

๒.๒ ผลงานที่เกี่ยวข้องกับวิชาชีพและวิชาเอกที่สำเร็จการศึกษา

๒.๓ การเข้าถึงชุมชน และการมีจิตสาธารณะ

สำนักงาน ก.ค.ศ.

๓. ความสามารถด้านการสอน (คะแนนเต็ม ๕๐ คะแนน) ให้ประเมินจากการสอบสาธิตการปฏิบัติการสอน โดยให้มีการบันทึกภาพและเสียงในรูปแบบวิดีโอในขณะประเมินไว้เป็นหลักฐานด้วย ดังนี้

๓.๑ การวิเคราะห์หลักสูตร การออกแบบและการวางแผนการจัดการเรียนรู้

๓.๒ ทักษะและวิธีการสอนที่เหมาะสมกับสาขาวิชาและบริบทของชั้นเรียน

๓.๓ ทักษะการใช้คำถามและการตอบสนองต่อพฤติกรรมผู้เรียน

๓.๔ การใช้สื่อ นวัตกรรม เทคโนโลยีในการจัดการเรียนรู้

๓.๕ การวัดและประเมินผลการจัดการเรียนรู้

สำนักงาน ก.ค.ศ.

ที่ ศธ ๐๒๐๖.๖/ว ๑๕

สำนักงาน ก.ค.ศ.
สำนักงานปลัดกระทรวงศึกษาธิการ
กทม. ๑๐๓๐๐

๒๒ พฤษภาคม ๒๕๖๓

เรื่อง ซักซ้อมความเข้าใจเกี่ยวกับการบรรจุและแต่งตั้งผู้สอบแข่งขันได้เข้ารับราชการเป็นข้าราชการครูและบุคลากรทางการศึกษา ตำแหน่งครูผู้ช่วย

เรียน ปลัดกระทรวงศึกษาธิการ เลขาธิการ ศึกษาธิการจังหวัด และผู้อำนวยการสำนักงานเขตพื้นที่การศึกษา

อ้างถึง ๑. หนังสือสำนักงาน ก.ค.ศ. ที่ ศธ ๐๒๐๖.๖/ว ๑๔ ลงวันที่ ๒๒ พฤษภาคม ๒๕๖๓
๒. หนังสือสำนักงาน ก.ค.ศ. ที่ ศธ ๐๒๐๖.๖/ว ๕ ลงวันที่ ๖ มิถุนายน ๒๕๖๑
๓. หนังสือสำนักงาน ก.ค.ศ. ที่ ศธ ๐๒๐๖.๖/ว ๘ ลงวันที่ ๒๖ กรกฎาคม ๒๕๖๑

ตามหนังสือที่อ้างถึง ๑ สำนักงาน ก.ค.ศ. ได้แจ้งหลักเกณฑ์และวิธีการสอบแข่งขันเพื่อบรรจุและแต่งตั้งบุคคลเข้ารับราชการเป็นข้าราชการครูและบุคลากรทางการศึกษา ตำแหน่งครูผู้ช่วย ให้ส่วนราชการและหน่วยงานการศึกษาทราบและถือปฏิบัติ นั้น

ในการนี้ ก.ค.ศ. พิจารณาเห็นว่า เพื่อให้การบริหารอัตรากำลังตำแหน่งว่าง เป็นไปอย่างมีประสิทธิภาพ และเกิดประโยชน์ต่อการจัดการเรียนการสอนของสถานศึกษา ก.ค.ศ. จึงมีมติให้ กศจ. หรือ อ.ก.ค.ศ. ที่ ก.ค.ศ. ตั้ง ดำเนินการ ดังนี้

๑. กรณีที่ กศจ. หรือ อ.ก.ค.ศ. ที่ ก.ค.ศ. ตั้ง มีตำแหน่งว่าง และมีบัญชีผู้สอบแข่งขันได้ ตำแหน่งครูผู้ช่วย ในประเภทวิชา หรือกลุ่มวิชา หรือทาง หรือสาขาวิชาเอกเดียวกับตำแหน่งว่างดังกล่าว ให้ กศจ. หรือ อ.ก.ค.ศ. ที่ ก.ค.ศ. ตั้ง ดำเนินการบรรจุและแต่งตั้งผู้สอบแข่งขันได้ให้แล้วเสร็จ กรณีที่ไม่มีบัญชีผู้สอบแข่งขันได้ ตำแหน่งครูผู้ช่วย ในประเภทวิชา หรือกลุ่มวิชา หรือทาง หรือสาขาวิชาเอกเดียวกับตำแหน่งว่างดังกล่าว ให้ดำเนินการขอใช้บัญชีรายชื่อผู้สอบแข่งขันได้ ตำแหน่งครูผู้ช่วย ตามหลักเกณฑ์และวิธีการที่ ก.ค.ศ. กำหนด ตามหนังสือที่อ้างถึง ๓

๒. หากมีเหตุผลความจำเป็นที่ไม่สามารถดำเนินการตามข้อ ๑ ได้ ให้ กศจ. หรือ อ.ก.ค.ศ. ที่ ก.ค.ศ. ตั้ง ดำเนินการสอบแข่งขันเพื่อบรรจุและแต่งตั้งบุคคลเข้ารับราชการเป็นข้าราชการครูและบุคลากรทางการศึกษา ตำแหน่งครูผู้ช่วย ตามหลักเกณฑ์และวิธีการที่ ก.ค.ศ. กำหนด ตามหนังสือที่อ้างถึง ๑ ต่อไป

จึงเรียนมาเพื่อโปรดทราบและถือปฏิบัติ

ขอแสดงความนับถือ

(นายอัมพร พินะสา)
เลขาธิการ ก.ค.ศ.

ภารกิจนโยบายและระบบบริหารงานบุคคล
โทร. ๐ ๒๒๘๐ ๒๘๔๐, ๐ ๒๒๘๐ ๑๑๐๔ – ๙ ต่อ ๑๓๘
โทรสาร ๐ ๒๒๘๐ ๑๐๙๓

ที่ ศธ ๐๒๐๖.๔/ว ๑๖

สำนักงาน ก.ค.ศ.
สำนักงานปลัดกระทรวงศึกษาธิการ
กทม. ๑๐๓๐๐

๒๗ พฤษภาคม ๒๕๖๓

เรื่อง การปรับปรุงคุณสมบัติเฉพาะสำหรับผู้ดำรงตำแหน่ง ตามมาตรฐานตำแหน่งของข้าราชการครูและบุคลากรทางการศึกษา สายงานบริหารสถานศึกษา สายงานบริหารการศึกษา และสายงานนิเทศการศึกษา

เรียน ปลัดกระทรวงศึกษาธิการ เลขาธิการ ศึกษาธิการจังหวัด และผู้อำนวยการสำนักงานเขตพื้นที่การศึกษา

อ้างถึง ๑. หนังสือสำนักงาน ก.ค.ศ. ที่ ศธ ๐๒๐๖.๓/ว ๑๗ ลงวันที่ ๒๑ ตุลาคม ๒๕๔๘
๒. หนังสือสำนักงาน ก.ค.ศ. ที่ ศธ ๐๒๐๖.๔/๒๕๓๓ ลงวันที่ ๓๑ สิงหาคม ๒๕๕๓
๓. หนังสือสำนักงาน ก.ค.ศ. ที่ ศธ ๐๒๐๖.๔/๒๕๓๔ ลงวันที่ ๓๑ สิงหาคม ๒๕๕๓
๔. หนังสือสำนักงาน ก.ค.ศ. ที่ ศธ ๐๒๐๖.๔/ว ๑๓ ลงวันที่ ๕ สิงหาคม ๒๕๕๔
๕. หนังสือสำนักงาน ก.ค.ศ. ที่ ศธ ๐๒๐๖.๔/ว ๒๔ ลงวันที่ ๑๙ ธันวาคม ๒๕๖๑

สิ่งที่ส่งมาด้วย รายละเอียดการปรับปรุงคุณสมบัติเฉพาะสำหรับผู้ดำรงตำแหน่ง ตามมาตรฐานตำแหน่งของข้าราชการครูและบุคลากรทางการศึกษา สายงานบริหารสถานศึกษา สายงานบริหารการศึกษา และสายงานนิเทศการศึกษา

ตามหนังสือที่อ้างถึง ๑ สำนักงาน ก.ค.ศ. ได้กำหนดมาตรฐานตำแหน่งและมาตรฐานวิทยฐานะของข้าราชการครูและบุคลากรทางการศึกษา ทุกสายงาน ซึ่งต่อมาได้มีการปรับปรุงมาตรฐานตำแหน่งและมาตรฐานวิทยฐานะของข้าราชการครูและบุคลากรทางการศึกษา สายงานบริหารสถานศึกษา และสายงานบริหารการศึกษา ตามหนังสือที่อ้างถึง ๒ - ๕ นั้น

ก.ค.ศ. พิจารณาแล้ว มีมติให้ปรับปรุงคุณสมบัติเฉพาะสำหรับผู้ดำรงตำแหน่ง ตามมาตรฐานตำแหน่งของข้าราชการครูและบุคลากรทางการศึกษา สายงานบริหารสถานศึกษา สายงานบริหารการศึกษา และสายงานนิเทศการศึกษา ข้อ ๒ จาก “ดำรงตำแหน่ง” เป็น “ดำรงตำแหน่ง หรือเคยดำรงตำแหน่ง อย่างใดอย่างหนึ่ง ต่อไปนี้” รายละเอียดตามสิ่งที่ส่งมาด้วย และให้นำคุณสมบัติฯ ดังกล่าวไปใช้กับหลักเกณฑ์และวิธีการเกี่ยวกับการบริหารงานบุคคลของข้าราชการครูและบุคลากรทางการศึกษาที่เกี่ยวข้องต่อไป

จึงเรียนมาเพื่อโปรดทราบและถือปฏิบัติ

ขอแสดงความนับถือ

(นายอัมพร พินะสา)
เลขาธิการ ก.ค.ศ.

ภารกิจระบบตำแหน่งและวิทยฐานะที่ ๒
โทร. ๐ ๒๒๘๐ ๒๘๒๘
โทรสาร ๐ ๒๒๘๐ ๑๐๒๙

สิ่งที่ส่งมาด้วย

รายละเอียดการปรับปรุงคุณสมบัติเฉพาะสำหรับผู้ดำรงตำแหน่ง ตามมาตรฐานตำแหน่ง ของข้าราชการครูและบุคลากรทางการศึกษา สายงานบริหารสถานศึกษา สายงานบริหารการศึกษา และสายงานนิเทศการศึกษา

(ส่งพร้อมหนังสือสำนักงาน ก.ค.ศ. ที่ ศธ ๐๒๐๖.๔/ว๑๖ ลงวันที่ ๒๙ พฤษภาคม ๒๕๖๓)

<u>สายงานบริหารสถานศึกษา</u>

ตำแหน่งรองผู้อำนวยการสถานศึกษา	ตำแหน่งผู้อำนวยการสถานศึกษา
กำหนดคุณสมบัติเฉพาะสำหรับผู้ดำรงตำแหน่ง ดังนี้ ๑. มีวุฒิไม่ต่ำกว่าปริญญาตรีทางการศึกษา หรือทางอื่นที่ ก.ค.ศ.กำหนดเป็นคุณสมบัติเฉพาะสำหรับตำแหน่งนี้ ๒. ดำรงตำแหน่ง หรือ เคยดำรงตำแหน่ง อย่างใดอย่างหนึ่ง ต่อไปนี้ ๒.๑ ตำแหน่งครูมาแล้วไม่น้อยกว่า ๔ ปี สำหรับผู้มีวุฒิปริญญาตรี และ ๒ ปี สำหรับผู้มีวุฒิปริญญาโทขึ้นไป ๒.๒ ตำแหน่งอื่นที่ ก.ค.ศ.เทียบเท่า ๓. มีใบอนุญาตประกอบวิชาชีพผู้บริหารสถานศึกษา ๔. ผ่านการพัฒนาตามหลักเกณฑ์และวิธีการที่ ก.ค.ศ.กำหนด	กำหนดคุณสมบัติเฉพาะสำหรับผู้ดำรงตำแหน่ง ดังนี้ ๑. มีวุฒิไม่ต่ำกว่าปริญญาตรีทางการศึกษา หรือทางอื่นที่ ก.ค.ศ.กำหนดเป็นคุณสมบัติเฉพาะสำหรับตำแหน่งนี้ ๒. ดำรงตำแหน่ง หรือ เคยดำรงตำแหน่ง อย่างใดอย่างหนึ่ง ต่อไปนี้ ๒.๑ ตำแหน่งรองผู้อำนวยการสถานศึกษามาแล้วไม่น้อยกว่า ๑ ปี ๒.๒ ตำแหน่งรองผู้อำนวยการสำนักงานเขตพื้นที่การศึกษา ๒.๓ ตำแหน่งผู้ช่วยผู้อำนวยการสำนักงานเขตพื้นที่การศึกษา ๒.๔ ตำแหน่งเจ้าหน้าที่บริหารการศึกษาขั้นพื้นฐาน ๒.๕ ตำแหน่งบุคลากรทางการศึกษาอื่นที่มีประสบการณ์การบริหารไม่ต่ำกว่าหัวหน้ากลุ่มมาแล้วไม่น้อยกว่า ๒ ปี ๒.๖ ตำแหน่งครู ที่มีวิทยฐานะไม่ต่ำกว่าครูชำนาญการ ๒.๗ ตำแหน่งอื่นที่ ก.ค.ศ.เทียบเท่า ๓. มีใบอนุญาตประกอบวิชาชีพผู้บริหารสถานศึกษา ๔. ผ่านการพัฒนาตามหลักเกณฑ์และวิธีการที่ ก.ค.ศ.กำหนด

สำนักงาน ก.ค.ศ.

/ สายงาน...

<u>สายงานบริหารการศึกษา</u>

สังกัดสำนักงานคณะกรรมการการศึกษาขั้นพื้นฐาน

ตำแหน่งรองผู้อำนวยการ สำนักงานเขตพื้นที่การศึกษา	ตำแหน่งผู้อำนวยการ สำนักงานเขตพื้นที่การศึกษา
กำหนดคุณสมบัติเฉพาะสำหรับผู้ดำรงตำแหน่ง ดังนี้ ๑. มีวุฒิไม่ต่ำกว่าปริญญาตรีทางการศึกษา หรือทางอื่นที่ ก.ค.ศ.กำหนดเป็นคุณสมบัติเฉพาะสำหรับตำแหน่งนี้ ๒. ดำรงตำแหน่ง หรือ เคยดำรงตำแหน่ง อย่างใดอย่างหนึ่ง ต่อไปนี้ ๒.๑ ตำแหน่งผู้ช่วยผู้อำนวยการสำนักงานเขตพื้นที่การศึกษาหรือเจ้าหน้าที่บริหารการศึกษาขั้นพื้นฐาน รับเงินเดือนไม่ต่ำกว่าอันดับ คศ. ๓ ๒.๒ ตำแหน่งรองผู้อำนวยการสถานศึกษาที่มีวิทยฐานะไม่ต่ำกว่ารองผู้อำนวยการชำนาญการพิเศษ ๒.๓ ตำแหน่งผู้อำนวยการสถานศึกษาที่มีวิทยฐานะไม่ต่ำกว่าผู้อำนวยการชำนาญการพิเศษ ๒.๔ ตำแหน่งศึกษานิเทศก์ ที่มีวิทยฐานะไม่ต่ำกว่าศึกษานิเทศก์เชี่ยวชาญ ๒.๕ ตำแหน่งบุคลากรทางการศึกษาอื่นที่มีประสบการณ์การบริหารไม่ต่ำกว่าหัวหน้ากลุ่มหรือผู้อำนวยการกลุ่มมาแล้วไม่น้อยกว่า ๒ ปี และรับเงินเดือนไม่ต่ำกว่าอันดับ คศ. ๓ หรือไม่ต่ำกว่าระดับ ๘ ๒.๖ ตำแหน่งอื่นที่ ก.ค.ศ. เทียบเท่า ทั้งนี้ ผู้ดำรงตำแหน่งหรือเคยดำรงตำแหน่งดังกล่าวจะต้องปฏิบัติหน้าที่เกี่ยวกับการประถมศึกษาหรือการมัธยมศึกษา แล้วแต่กรณี มาแล้วไม่น้อยกว่า ๕ ปี ๓. มีใบอนุญาตประกอบวิชาชีพผู้บริหารการศึกษา ๔. ผ่านการพัฒนาตามหลักเกณฑ์และวิธีการที่ ก.ค.ศ. กำหนด	กำหนดคุณสมบัติเฉพาะสำหรับผู้ดำรงตำแหน่ง ดังนี้ ๑. มีวุฒิไม่ต่ำกว่าปริญญาตรีทางการศึกษาหรือทางอื่นที่ ก.ค.ศ.กำหนดเป็นคุณสมบัติเฉพาะสำหรับตำแหน่งนี้ ๒. ดำรงตำแหน่ง หรือ เคยดำรงตำแหน่ง อย่างใดอย่างหนึ่ง ต่อไปนี้ ๒.๑ ตำแหน่งรองผู้อำนวยการสำนักงานเขตพื้นที่การศึกษา มาแล้วไม่น้อยกว่า ๑ ปี และรับเงินเดือนไม่ต่ำกว่าขั้นต่ำของอันดับ คศ. ๔ ๒.๒ ตำแหน่งผู้อำนวยการสถานศึกษา ที่มีวิทยฐานะไม่ต่ำกว่าวิทยฐานะผู้อำนวยการเชี่ยวชาญ ๒.๓ ตำแหน่งอื่นที่ ก.ค.ศ.เทียบเท่า ทั้งนี้ ผู้ดำรงตำแหน่งหรือเคยดำรงตำแหน่งดังกล่าวจะต้องปฏิบัติหน้าที่เกี่ยวกับการบริหารการประถมศึกษา หรือการบริหารการมัธยมศึกษา แล้วแต่กรณี มาแล้วไม่น้อยกว่า ๕ ปี ๓. มีใบอนุญาตประกอบวิชาชีพผู้บริหารการศึกษา ๔. ผ่านการพัฒนาตามหลักเกณฑ์และวิธีการที่ ก.ค.ศ.กำหนด

สังกัดสำนักงาน กศน.

ตำแหน่งรองผู้อำนวยการสำนักงาน กศน. จังหวัด/กรุงเทพมหานคร	ตำแหน่งผู้อำนวยการสำนักงาน กศน. จังหวัด/กรุงเทพมหานคร
กำหนดคุณสมบัติเฉพาะสำหรับผู้ดำรงตำแหน่ง ดังนี้ ๑. มีวุฒิไม่ต่ำกว่าปริญญาตรีทางการศึกษา หรือทางอื่นที่ ก.ค.ศ.กำหนดเป็นคุณสมบัติเฉพาะสำหรับตำแหน่งนี้ ๒. ดำรงตำแหน่ง หรือ เคยดำรงตำแหน่ง อย่างใดอย่างหนึ่ง ต่อไปนี้ ๒.๑ ตำแหน่งรองผู้อำนวยการสถานศึกษาที่มีวิทยฐานะไม่ต่ำกว่ารองผู้อำนวยการชำนาญการพิเศษ ๒.๒ ตำแหน่งผู้อำนวยการสถานศึกษาที่มีวิทยฐานะไม่ต่ำกว่าผู้อำนวยการชำนาญการพิเศษ ๒.๓ ตำแหน่งศึกษานิเทศก์ ที่มีวิทยฐานะไม่ต่ำกว่าศึกษานิเทศก์เชี่ยวชาญ ๒.๔ ตำแหน่งบุคลากรทางการศึกษาอื่นที่มีประสบการณ์การบริหารไม่ต่ำกว่าหัวหน้ากลุ่มหรือผู้อำนวยการกลุ่ม มาแล้วไม่น้อยกว่า ๒ ปี และรับเงินเดือนไม่ต่ำกว่าอันดับ คศ. ๓ หรือไม่ต่ำกว่าระดับ ๘ ๒.๕ ตำแหน่งอื่นที่ ก.ค.ศ. เทียบเท่า ทั้งนี้ ผู้ดำรงตำแหน่งหรือเคยดำรงตำแหน่งดังกล่าวจะต้องปฏิบัติหน้าที่เกี่ยวกับการศึกษานอกระบบและการศึกษาตามอัธยาศัย มาแล้วไม่น้อยกว่า ๕ ปี ๓. มีใบอนุญาตประกอบวิชาชีพผู้บริหารการศึกษา ๔. ผ่านการพัฒนาตามหลักเกณฑ์และวิธีการที่ ก.ค.ศ. กำหนด	กำหนดคุณสมบัติเฉพาะสำหรับผู้ดำรงตำแหน่ง ดังนี้ ๑. มีวุฒิไม่ต่ำกว่าปริญญาตรีทางการศึกษา หรือทางอื่นที่ ก.ค.ศ.กำหนดเป็นคุณสมบัติเฉพาะสำหรับตำแหน่งนี้ ๒. ดำรงตำแหน่ง หรือ เคยดำรงตำแหน่ง อย่างใดอย่างหนึ่ง ต่อไปนี้ ๒.๑ ตำแหน่งรองผู้อำนวยการสำนักงานส่งเสริมการศึกษานอกระบบและการศึกษาตามอัธยาศัยจังหวัด/กรุงเทพมหานคร มาแล้วไม่น้อยกว่า ๑ ปี และรับเงินเดือนไม่ต่ำกว่าขั้นต่ำของอันดับ คศ. ๔ ๒.๒ ตำแหน่งผู้อำนวยการสถานศึกษา ที่มีวิทยฐานะไม่ต่ำกว่าวิทยฐานะผู้อำนวยการเชี่ยวชาญ ๒.๓ ตำแหน่งอื่นที่ ก.ค.ศ.เทียบเท่า ทั้งนี้ ผู้ดำรงตำแหน่งหรือเคยดำรงตำแหน่งดังกล่าวจะต้องปฏิบัติหน้าที่เกี่ยวกับการบริหารการศึกษานอกระบบและการศึกษาตามอัธยาศัย มาแล้วไม่น้อยกว่า ๕ ปี ๓. มีใบอนุญาตประกอบวิชาชีพผู้บริหารการศึกษา ๔. ผ่านการพัฒนาตามหลักเกณฑ์และวิธีการที่ ก.ค.ศ.กำหนด สำนักงาน ก.ค.ศ.

/สังกัด...

สังกัดสำนักงานคณะกรรมการส่งเสริมการศึกษาเอกชน

ตำแหน่งผู้อำนวยการ สำนักงานการศึกษาเอกชนอำเภอ	ตำแหน่งรองผู้อำนวยการ สำนักงานการศึกษาเอกชนจังหวัด	ตำแหน่งผู้อำนวยการ สำนักงานการศึกษาเอกชนจังหวัด
กำหนดคุณสมบัติเฉพาะสำหรับผู้ดำรงตำแหน่ง ดังนี้ ๑. มีวุฒิไม่ต่ำกว่าปริญญาตรีทางการศึกษา หรือทางอื่นที่ ก.ค.ศ. กำหนดเป็นคุณสมบัติเฉพาะสำหรับตำแหน่งนี้ ๒. ดำรงตำแหน่ง หรือ เคยดำรงตำแหน่ง อย่างใดอย่างหนึ่ง ต่อไปนี้ ๒.๑ ตำแหน่งรองผู้อำนวยการสำนักงานเขตพื้นที่การศึกษาที่มีวิทยฐานะไม่ต่ำกว่ารองผู้อำนวยการสำนักงานเขตพื้นที่การศึกษาชำนาญการพิเศษ ๒.๒ ตำแหน่งรองผู้อำนวยการสำนักงาน กศน.จังหวัด/กรุงเทพมหานครที่มีวิทยฐานะไม่ต่ำกว่ารองผู้อำนวยการสำนักงาน กศน.จังหวัด/กรุงเทพมหานครชำนาญการพิเศษ ๒.๓ ตำแหน่งผู้อำนวยการสถานศึกษาที่มีวิทยฐานะไม่ต่ำกว่าผู้อำนวยการชำนาญการพิเศษ ๒.๔ ตำแหน่งบุคลากรทางการศึกษาอื่น ที่มีประสบการณ์การบริหาร ไม่ต่ำกว่าหัวหน้ากลุ่มหรือผู้อำนวยการกลุ่มมาแล้วไม่น้อยกว่า ๒ ปี และมีวิทยฐานะไม่ต่ำกว่าชำนาญการพิเศษ หรือดำรงตำแหน่งระดับชำนาญการพิเศษ ๒.๕ ตำแหน่งอื่นที่ ก.ค.ศ. เทียบเท่า ๓. มีใบอนุญาตประกอบวิชาชีพผู้บริหารการศึกษา ๔. ผ่านการพัฒนาตามหลักเกณฑ์และวิธีการที่ ก.ค.ศ. กำหนด	กำหนดคุณสมบัติเฉพาะสำหรับผู้ดำรงตำแหน่ง ดังนี้ ๑. มีวุฒิไม่ต่ำกว่าปริญญาตรีทางการศึกษา หรือทางอื่นที่ ก.ค.ศ. กำหนดเป็นคุณสมบัติเฉพาะสำหรับตำแหน่งนี้ ๒. ดำรงตำแหน่ง หรือ เคยดำรงตำแหน่ง อย่างใดอย่างหนึ่ง ต่อไปนี้ ๒.๑ ตำแหน่งรองผู้อำนวยการสำนักงานเขตพื้นที่การศึกษาที่มีวิทยฐานะไม่ต่ำกว่ารองผู้อำนวยการสำนักงานเขตพื้นที่การศึกษาชำนาญการพิเศษ ๒.๒ ตำแหน่งรองผู้อำนวยการสำนักงาน กศน.จังหวัด/กรุงเทพมหานครที่มีวิทยฐานะไม่ต่ำกว่ารองผู้อำนวยการสำนักงาน กศน.จังหวัด/กรุงเทพมหานครชำนาญการพิเศษ ๒.๓ ตำแหน่งผู้อำนวยการสถานศึกษาที่มีวิทยฐานะไม่ต่ำกว่าผู้อำนวยการชำนาญการพิเศษ ๒.๔ ตำแหน่งบุคลากรทางการศึกษาอื่นที่มีประสบการณ์การบริหารไม่ต่ำกว่าหัวหน้ากลุ่มหรือผู้อำนวยการกลุ่ม มาแล้วไม่น้อยกว่า ๒ ปี และมีวิทยฐานะไม่ต่ำกว่าชำนาญการพิเศษ หรือดำรงตำแหน่งระดับชำนาญการพิเศษ ๒.๕ ตำแหน่งอื่นที่ ก.ค.ศ. เทียบเท่า ๓. มีใบอนุญาตประกอบวิชาชีพผู้บริหารการศึกษา ๔. ผ่านการพัฒนาตามหลักเกณฑ์และวิธีการที่ ก.ค.ศ. กำหนด	กำหนดคุณสมบัติเฉพาะสำหรับผู้ดำรงตำแหน่ง ดังนี้ ๑. มีวุฒิไม่ต่ำกว่าปริญญาตรีทางการศึกษา หรือทางอื่นที่ ก.ค.ศ. กำหนดเป็นคุณสมบัติเฉพาะสำหรับตำแหน่งนี้ ๒. ดำรงตำแหน่ง หรือ เคยดำรงตำแหน่ง อย่างใดอย่างหนึ่ง ต่อไปนี้ ๒.๑ ตำแหน่งผู้อำนวยการสำนักงานเขตพื้นที่การศึกษา ๒.๒ ตำแหน่งผู้อำนวยการสำนักงาน กศน.จังหวัด/กรุงเทพมหานคร ๒.๓ ตำแหน่งรองผู้อำนวยการสำนักงานเขตพื้นที่การศึกษามาแล้วไม่น้อยกว่า ๑ ปี รับเงินเดือนไม่ต่ำกว่าขั้นต่ำ อันดับ คศ. ๔ ๒.๔ ตำแหน่งรองผู้อำนวยการสำนักงาน กศน.จังหวัด/กรุงเทพมหานครมาแล้วไม่น้อยกว่า ๑ ปี รับเงินเดือนไม่ต่ำกว่าอันดับ คศ. ๔ ๒.๕ ตำแหน่งผู้อำนวยการสถานศึกษา ที่มีวิทยฐานะไม่ต่ำกว่าวิทยฐานะผู้อำนวยการเชี่ยวชาญ ๒.๖ ตำแหน่งศึกษานิเทศก์ที่มีวิทยฐานะไม่ต่ำกว่าวิทยฐานะศึกษานิเทศก์เชี่ยวชาญที่มีประสบการณ์การบริหารไม่ต่ำกว่าหัวหน้ากลุ่มหรือผู้อำนวยการกลุ่มมาแล้วไม่น้อยกว่า ๒ ปี ๒.๗ ตำแหน่งอื่นที่ ก.ค.ศ. เทียบเท่า ๓. มีใบอนุญาตประกอบวิชาชีพผู้บริหารการศึกษา ๔. ผ่านการพัฒนาตามหลักเกณฑ์และวิธีการที่ ก.ค.ศ. กำหนด

สำนักงาน ก.ค.ศ.

/สายงาน...

<u>สายงานนิเทศการศึกษา</u>

ตำแหน่งศึกษานิเทศก์
กำหนดคุณสมบัติเฉพาะสำหรับผู้ดำรงตำแหน่ง ดังนี้ ๑. มีวุฒิไม่ต่ำกว่าปริญญาตรีทางการศึกษา หรือทางอื่นที่ ก.ค.ศ.กำหนดเป็นคุณสมบัติเฉพาะสำหรับตำแหน่งนี้ ๒. ดำรงตำแหน่ง หรือ เคยดำรงตำแหน่ง อย่างใดอย่างหนึ่ง ต่อไปนี้ ๒.๑ ตำแหน่งครูมาแล้วไม่น้อยกว่า ๔ ปี สำหรับผู้มีวุฒิปริญญาตรี และ ๒ ปี สำหรับผู้มีวุฒิปริญญาโทขึ้นไป ๒.๒ ตำแหน่งอื่นที่ ก.ค.ศ.เทียบเท่า ๓. มีใบอนุญาตประกอบวิชาชีพบุคลากรทางการศึกษาอื่น (ศึกษานิเทศก์) ๔. ผ่านการพัฒนาตามหลักเกณฑ์และวิธีการที่ ก.ค.ศ.กำหนด

สำนักงาน ก.ค.ศ.

สพป.ชลบุรี เขต ๒
เลขที่รับ 10694
วันที่ 10 มิ.ย. 2563
☐ อก ☐ มิเทศฯ
☐ ยค ☐ พค
☐ สจศ ☐ ดสน
☐ สทส ☐ กฎหมายฯ
เลขที่รับ 119455
วันที่รับ 10/6/63
ผู้รับผิดชอบ

ที่ ศธ ๐๒๐๖.๔/ว ๑๗

สำนักงาน ก.ค.ศ.
สำนักงานปลัดกระทรวงศึกษาธิการ
กทม. ๑๐๓๐๐

๕ มิถุนายน ๒๕๖๓

เรื่อง การปรับปรุงหลักเกณฑ์และวิธีการเกลี่ยอัตรากำลังข้าราชการครูและบุคลากรทางการศึกษา

เรียน ปลัดกระทรวงศึกษาธิการ เลขาธิการ ศึกษาธิการจังหวัด และผู้อำนวยการสำนักงานเขตพื้นที่การศึกษา

อ้างถึง หนังสือสำนักงาน ก.ค.ศ. ด่วนที่สุด ที่ ศธ ๐๒๐๖.๔/ว ๑๙ ลงวันที่ ๑๔ มิถุนายน ๒๕๕๕

ตามหนังสือที่อ้างถึง สำนักงาน ก.ค.ศ. ได้แจ้งหลักเกณฑ์และวิธีการเกลี่ยอัตรากำลังข้าราชการครูและบุคลากรทางการศึกษา ให้ส่วนราชการทราบและถือปฏิบัติ นั้น

ก.ค.ศ. พิจารณาแล้ว มีมติให้ปรับปรุงหลักเกณฑ์และวิธีการเกลี่ยอัตรากำลังข้าราชการครูและบุคลากรทางการศึกษา ในส่วนของการตัดโอนตำแหน่งและอัตราเงินเดือนข้าราชการครูและบุคลากรทางการศึกษา ตำแหน่งสายงานบริหารสถานศึกษา ไปกำหนดเป็นตำแหน่งสายงานบริหารสถานศึกษา โดยให้เพิ่มเติม กรณีการตัดโอนตำแหน่งและอัตราเงินเดือนข้าราชการครูและบุคลากรทางการศึกษา ตำแหน่งผู้อำนวยการสถานศึกษา ไปกำหนดเป็นตำแหน่งเดิมในสถานศึกษาที่มีจำนวนนักเรียน ๔๑ - ๑๑๙ คน โดยกำหนดเงื่อนไข ดังนี้

๑. ให้ตัดโอนตำแหน่งและอัตราเงินเดือนข้าราชการครูและบุคลากรทางการศึกษา ตำแหน่งผู้อำนวยการสถานศึกษา จากสถานศึกษาที่ยุบ รวม หรือเลิกสถานศึกษา หรือสถานศึกษาที่มีจำนวนนักเรียนต่ำกว่า ๑๒๐ คน

๒. ให้ตัดโอนตำแหน่งและอัตราเงินเดือนข้าราชการครูและบุคลากรทางการศึกษา ตำแหน่งผู้อำนวยการสถานศึกษา ได้ทั้งตำแหน่งว่างและตำแหน่งที่มีผู้ดำรงตำแหน่ง

๓. การตัดโอนตำแหน่งและอัตราเงินเดือนให้ตัดโอนได้ภายในจังหวัดเดียวกันเท่านั้น

๔. สถานศึกษาที่รับการตัดโอนตำแหน่งและอัตราเงินเดือน (ปลายทาง) ต้องมีจำนวนนักเรียนมากกว่าสถานศึกษาที่ถูกตัดโอนตำแหน่งและอัตราเงินเดือน (ต้นทาง)

๕. กรณีสถานศึกษาที่ให้ตัดโอนตำแหน่งและอัตราเงินเดือน (ต้นทาง) เป็นสถานศึกษาที่มีจำนวนนักเรียนตั้งแต่ ๔๐ คน ลงมา เมื่อตัดโอนตำแหน่งและอัตราเงินเดือนแล้ว มิให้กำหนดตำแหน่งผู้อำนวยการสถานศึกษาดังกล่าวขึ้นใหม่

จึงเรียนมาเพื่อโปรดทราบและถือปฏิบัติ

ขอแสดงความนับถือ

(นายอัมพร พินะสา)
เลขาธิการ ก.ค.ศ.

ภารกิจระบบตำแหน่งและวิทยฐานะที่ ๒
โทร. ๐ ๒๒๘๐ ๒๘๒๘
โทรสาร ๐ ๒๒๘๐ ๑๐๒๙

หลักเกณฑ์และวิธีการพัฒนาข้าราชการครู และบุคลากรทางการศึกษา สายงานการสอน

(หนังสือสำนักงาน ก.ค.ศ. ที่ ศธ 0206.7/ว 22 ลงวันที่ 5 กรกฎาคม 2560)

กลุ่มพัฒนาครูและบุคลากรทางการศึกษา

สำนักงานเขตพื้นที่การศึกษาประถมศึกษา ชลบุรี เขต 2

กฎหมายที่เกี่ยวกับการพัฒนา
ข้าราชการครูและบุคลากรทางการศึกษา

มาตรา 56 : ผู้ใดได้รับการบรรจุและแต่งตั้งให้ดำรงตำแหน่งครูผู้ช่วย ให้ผู้นั้น **เตรียมความพร้อมและพัฒนาอย่างเข้มเป็นเวลาสองปี ก่อนแต่งตั้งให้ดำรงตำแหน่งครู** ตามหลักเกณฑ์และวิธีการที่ ก.ค.ศ. กำหนด

↓

มาตรา 79 : **ผู้บังคับบัญชามีหน้าที่พัฒนาผู้ใต้บังคับบัญชา**ให้ปฏิบัติหน้าที่อย่างมีประสิทธิภาพ เกิดประสิทธิผล และความก้าวหน้าแก่ราชการ ตามหลักเกณฑ์และวิธีการที่ ก.ค.ศ. กำหนด

+

มาตรา 80 : **พัฒนา**ข้าราชการครูและบุคลากรทางการศึกษา**ก่อนแต่งตั้ง**ให้ดำรงตำแหน่ง บางตำแหน่งและบางวิทยฐานะ ตามหลักเกณฑ์และวิธีการที่ ก.ค.ศ. กำหนด

การพัฒนาครู

พัฒนาอย่างเข้ม
2 ปี

พัฒนา
ระหว่าง
ประจำการ

ครูผู้ช่วย

พัฒนา
ก่อนแต่งตั้งให้มี
และเลื่อนเป็น
วิทยฐานะ

ครู

พัฒนา
ระหว่าง
ประจำการ

ก.ค.ศ. จึงกำหนด
หลักเกณฑ์และวิธีการพัฒนาข้าราชการครู
และบุคลากรทางการศึกษา
สายงานการสอน

(หนังสือสำนักงาน ก.ค.ศ. ที่ ศธ 0206.7/ว 22
ลงวันที่ 5 กรกฎาคม 2560)

ก.ค.ศ. กำหนดให้การพัฒนาเป็นคุณสมบัติ ข้อ 2.4
ตามหลักเกณฑ์และวิธีการให้ข้าราชการครูและบุคลากรทางการศึกษา
ตำแหน่งครู มีวิทยฐานะและเลื่อนวิทยฐานะ (ว21/2560)

สาระสำคัญของหลักเกณฑ์การพัฒนา ว22/2560

1. ครูทุกคนต้องพัฒนาตนเองอย่างเป็นระบบและต่อเนื่องทุกปี (เป็นไปตามมาตรา 79)

2. ก่อนเข้ารับการพัฒนาครูต้องประเมินตนเองและทำแผนพัฒนาตนเองเป็นรายปี

3. ต้องพัฒนาในหลักสูตรที่สถาบันคุรุพัฒนารับรอง ซึ่งประกอบด้วย 3 องค์ประกอบ

องค์ประกอบการพัฒนา
ความรู้
ทักษะ
ความ
เป็นครู
Lifelong Learning
Competency – Based Development

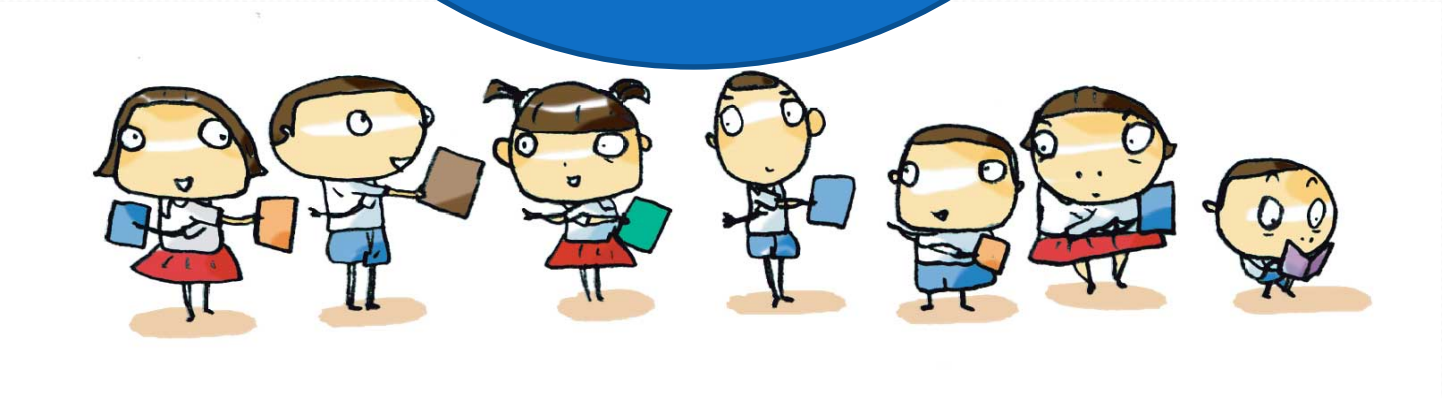

คุณลักษณะที่คาดหวัง

ตามมาตรฐานวิทยฐานะ
ที่ ก.ค.ศ. กำหนด

วิทยฐานะครูเชี่ยวชาญพิเศษ
ความรู้ : เป็นผู้นำการเปลี่ยนแปลงเพื่อสร้างความก้าวหน้าทางวิชาชีพ
ทักษะ : เป็นผู้นำการพัฒนานวัตกรรมที่สร้างผลกระทบทางวิชาชีพ
ความเป็นครู : เป็นผู้นำการพัฒนาความเป็นครูที่ดีในวงวิชาชีพ

วิทยฐานะครูเชี่ยวชาญ
ความรู้ : บริหารจัดการให้เกิดการเปลี่ยนแปลงแก่เพื่อนร่วมวิชาชีพ
ทักษะ : พัฒนานวัตกรรมให้เป็นต้นแบบการเรียนรู้แก่เพื่อนร่วมวิชาชีพ
ความเป็นครู : ส่งเสริมการพัฒนาความเป็นครูที่ดีแก่เพื่อนร่วมวิชาชีพ

วิทยฐานะครูชำนาญการพิเศษ
ความรู้ : นำผลการพัฒนาการเปลี่ยนแปลงสู่ผู้เรียน
ทักษะ : สร้างนวัตกรรมจากการปฏิบัติที่ส่งผลต่อคุณภาพของผู้เรียน
ความเป็นครู : เป็นแบบอย่างการพัฒนาความเป็นครูที่ดี

วิทยฐานะครูชำนาญการ
ความรู้ : เรียนรู้เพื่อเปลี่ยนแปลงตนเอง
ทักษะ : บูรณาการความรู้สู่การปฏิบัติ โดยมุ่งเน้นการพัฒนาผู้เรียนได้เต็มตามศักยภาพ
ความเป็นครู : พัฒนาตนเองเพื่อให้มีความเป็นครูที่ดี

สาระสำคัญของหลักเกณฑ์การพัฒนา ว22/2560 (ต่อ)

4. ต้องมีจำนวนชั่วโมงการพัฒนาไม่น้อยกว่า 12 ชั่วโมง แต่ไม่เกิน 20 ชั่วโมงในแต่ละปี ซึ่งภายในระยะเวลา 5 ปี ต้องมีจำนวนชั่วโมงการพัฒนาครบ 100 ชั่วโมง

สาระสำคัญของหลักเกณฑ์การพัฒนา ว22/2560 (ต่อ)

5. หากภายในระยะเวลา 5 ปี มีจำนวนชั่วโมงการพัฒนาไม่ครบ 100 ชั่วโมง สามารถนำจำนวนชั่วโมง การมีส่วนร่วมในชุมชนการเรียนรู้ทางวิชาชีพ (PLC) ส่วนที่เกิน 50 ชั่วโมงต่อปี มานับรวมเป็นจำนวนชั่วโมงพัฒนาได้ (ไม่เกิน 20 ชั่วโมงต่อปี)

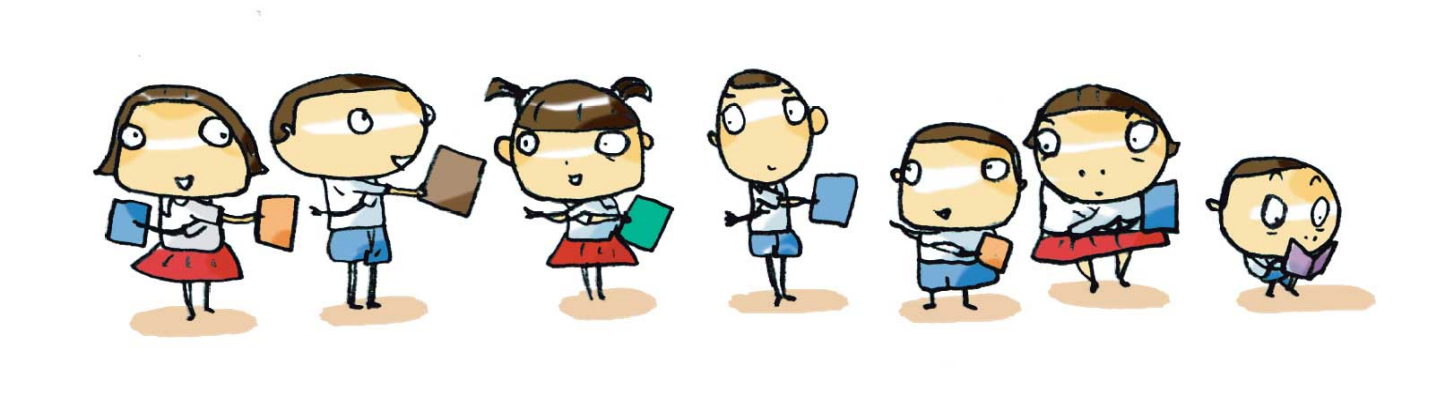

ตัวอย่าง

การนับจำนวนชั่วโมงการพัฒนา

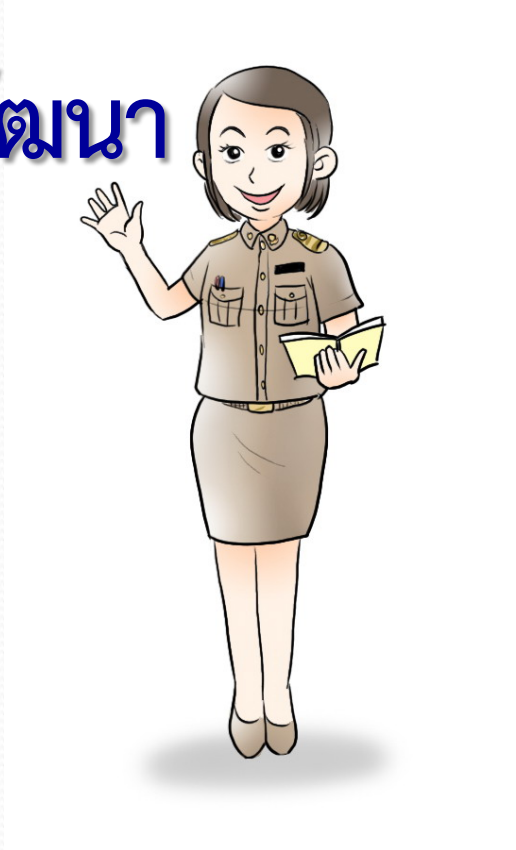

ตัวอย่าง ครู ก.

ปีที่เข้ารับการพัฒนา	ปีที่1	ปีที่2	ปีที่3	ปีที่4	ปีที่5	รวม 5 ปี
ผ่านการพัฒนา (จำนวน ชม.)	12	15	18	19	17	81
ชั่วโมงการปฏิบัติ PLC	55	57	54	50	54	270
PLC ส่วนที่เกิน 50 ชม. ต่อปี	5	7	4	0	4	20

สรุป เมื่อครบ 5 ปี ครู ก. ยังขาดชั่วโมงพัฒนาอีก 19 ชม. แต่มี ชม. PLC ส่วนที่เกิน 50 ชม. สะสมไว้อีก 20 ชม. ดังนั้น สามารถนำ PLC ส่วนที่เกินดังกล่าวมานับรวมเป็นชั่วโมงพัฒนาให้ครบ 100 ชม. ได้

สาระสำคัญของหลักเกณฑ์การพัฒนา ว22/2560 (ต่อ)

6. เมื่อผ่านการพัฒนาตามหลักเกณฑ์และวิธีการนี้ สามารถดำเนินการได้ ดังนี้

1) นำผลการพัฒนาไปใช้เป็นคุณสมบัติในการขอมีวิทยฐานะและเลื่อนวิทยฐานะได้ตามหลักเกณฑ์และวิธีการ (ว21/2560) และ

2) เมื่อผ่านการประเมินให้มีและเลื่อนวิทยฐานะแล้ว ผลการพัฒนานี้ให้ถือว่าเป็นการพัฒนาก่อนแต่งตั้งให้มีและเลื่อนวิทยฐานะ (เป็นไปตามมาตรา 80)

การตรวจสอบคุณสมบัติของผู้เข้ารับการพัฒนา

1. ครูพัฒนาเป็นไปตามแผนพัฒนาเป็นรายปี

2. หลักสูตรที่ผ่านการพัฒนาเป็นหลักสูตรที่สถาบันคุรุพัฒนารับรอง

3. ครูพัฒนาตามคุณลักษณะที่คาดหวังในวิทยฐานะที่ขอตามที่ ก.ค.ศ. กำหนด

การตรวจสอบคุณสมบัติของผู้เข้ารับการพัฒนา(ต่อ)

4. จำนวนชั่วโมงการผ่านการพัฒนาเป็นไปตามที่ ก.ค.ศ. กำหนด

ขั้นตอนการดำเนินการพัฒนา

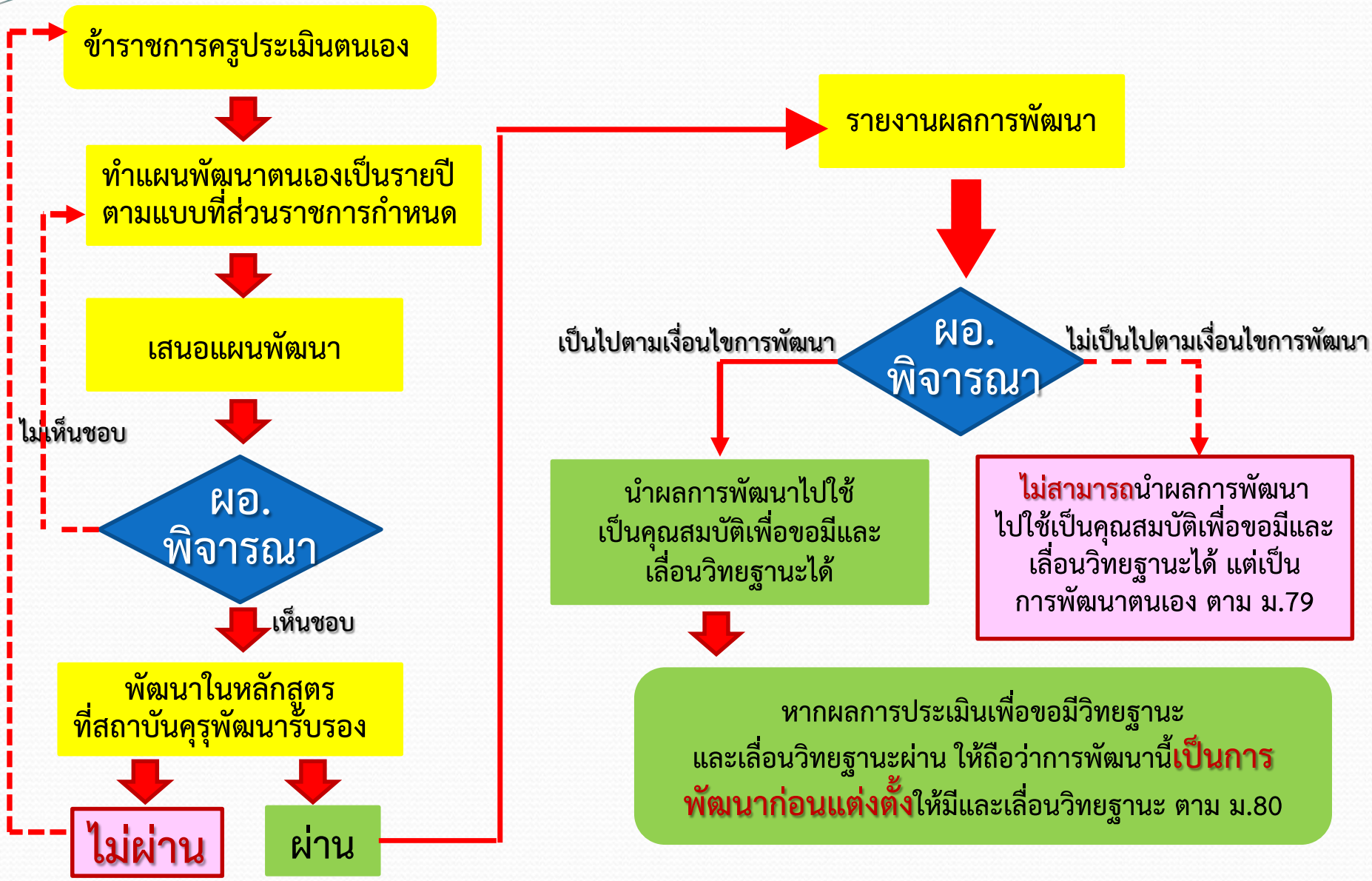

ที่ ศธ ๐๒๐๖.๗/ว ๒๒

สำนักงาน ก.ค.ศ.
สำนักงานปลัดกระทรวงศึกษาธิการ
กทม. ๑๐๓๐๐

๕ กรกฎาคม ๒๕๖๐

เรื่อง หลักเกณฑ์และวิธีการพัฒนาข้าราชการครูและบุคลากรทางการศึกษา สายงานการสอน

เรียน ปลัดกระทรวง เลขาธิการ ศึกษาธิการภาค ศึกษาธิการจังหวัด และผู้อำนวยการสำนักงานเขตพื้นที่การศึกษา

อ้างถึง หนังสือสำนักงาน ก.ค.ศ. ที่ ศธ ๐๒๐๖.๗/ว ๓ ลงวันที่ ๗ เมษายน ๒๕๕๔

สิ่งที่ส่งมาด้วย หลักเกณฑ์และวิธีการพัฒนาข้าราชการครูและบุคลากรทางการศึกษา สายงานการสอน จำนวน ๑ ฉบับ

ตามหนังสือที่อ้างถึง ก.ค.ศ. ได้กำหนดหลักเกณฑ์และวิธีการพัฒนาข้าราชการครูและบุคลากรทางการศึกษาก่อนแต่งตั้งให้มีและเลื่อนเป็นวิทยฐานะชำนาญการพิเศษ และวิทยฐานะเชี่ยวชาญ และสำนักงาน ก.ค.ศ. ได้แจ้งให้ส่วนราชการและหน่วยงานที่เกี่ยวข้องทราบและถือปฏิบัติแล้ว นั้น

ก.ค.ศ. จึงมีมติกำหนดหลักเกณฑ์และวิธีการพัฒนาข้าราชการครูและบุคลากรทางการศึกษา สายงานการสอน เพื่อให้ข้าราชการครูและบุคลากรทางการศึกษาเข้ารับการพัฒนาอย่างเป็นระบบต่อเนื่องทุกปี โดยให้ใช้บังคับตั้งแต่วันที่ ๕ กรกฎาคม ๒๕๖๐ เป็นต้นไป รายละเอียดตามสิ่งที่ส่งมาด้วย และสามารถนำผลที่ผ่านการพัฒนาไปใช้เป็นคุณสมบัติเพื่อขอมีวิทยฐานะและเลื่อนวิทยฐานะได้ทุกวิทยฐานะ โดยให้ถือว่าการพัฒนาตามหลักเกณฑ์นี้ เป็นการพัฒนาก่อนแต่งตั้งให้มีวิทยฐานะและเลื่อนวิทยฐานะ ตามหลักเกณฑ์และวิธีการให้ข้าราชการครูและบุคลากรทางการศึกษา ตำแหน่งครู มีวิทยฐานะและเลื่อนวิทยฐานะ สำหรับข้าราชการครูและบุคลากรทางการศึกษาที่ขอมีวิทยฐานะและเลื่อนวิทยฐานะ ตามหลักเกณฑ์และวิธีการที่ ก.ค.ศ. กำหนดไว้เดิมทุกหลักเกณฑ์และวิธีการ ต้องมีผลการพัฒนาเพื่อนำมาใช้ก่อนแต่งตั้งให้มีและเลื่อนวิทยฐานะ ตามหนังสือที่อ้างถึง

ทั้งนี้ คณะกรรมการขับเคลื่อนการปฏิรูปการศึกษาของกระทรวงศึกษาธิการในภูมิภาค ได้มีมติเห็นชอบให้ กศจ. ดำเนินการเกี่ยวกับการบริหารงานบุคคลสำหรับข้าราชการครูและบุคลากรทางการศึกษาตามที่ ก.ค.ศ. กำหนด

จึงเรียนมาเพื่อโปรดทราบ และถือปฏิบัติต่อไป

ขอแสดงความนับถือ

(นายพินิจศักดิ์ สุวรรณรังค์)
เลขาธิการ ก.ค.ศ.

ภารกิจเสริมสร้างและพัฒนาประสิทธิภาพการปฏิบัติราชการ
โทร. ๐ ๒๒๘๐ ๓๒๓๐
โทรสาร ๐ ๒๒๘๐ ๓๒๒๙

สิ่งที่ส่งมาด้วย

หลักเกณฑ์และวิธีการพัฒนาข้าราชการครูและบุคลากรทางการศึกษา
สายงานการสอน
(ส่งพร้อมหนังสือสำนักงาน ก.ค.ศ. ที่ ศธ ๐๒๐๖.๗/ว ๒๒ ลงวันที่ ๕ กรกฎาคม ๒๕๖๐)

ด้วยพระราชบัญญัติระเบียบข้าราชการครูและบุคลากรทางการศึกษา พ.ศ. ๒๕๔๗ มาตรา ๗๙ กำหนดให้ผู้บังคับบัญชามีหน้าที่พัฒนาข้าราชการครูและบุคลากรทางการศึกษาผู้อยู่ใต้บังคับบัญชาในอันที่จะทำให้การปฏิบัติหน้าที่ราชการเกิดประสิทธิภาพ ประสิทธิผล และความก้าวหน้าแก่ราชการ มาตรา ๕๔ กำหนดว่า การให้ข้าราชการครูและบุคลากรทางการศึกษามีวิทยฐานะใดและการเลื่อนเป็นวิทยฐานะใดต้องเป็นไปตามมาตรฐานวิทยฐานะ ซึ่งผ่านการประเมิน และมาตรา ๘๐ กำหนดให้มีการพัฒนาข้าราชการครูและบุคลากรทางการศึกษาก่อนแต่งตั้งให้ดำรงตำแหน่งบางตำแหน่งและบางวิทยฐานะ ทั้งนี้ ตามหลักเกณฑ์และวิธีการที่ ก.ค.ศ. กำหนด

ดังนั้น เพื่อให้การพัฒนาข้าราชการครูและบุคลากรทางการศึกษาเป็นไปอย่างมีระบบ มีความต่อเนื่อง และมีมาตรฐาน อาศัยอำนาจตามมาตรา ๑๙ (๔) มาตรา ๗๙ และมาตรา ๘๐ ก.ค.ศ. จึงกำหนดหลักเกณฑ์และวิธีการพัฒนาข้าราชการครูและบุคลากรทางการศึกษา สายงานการสอน ดังต่อไปนี้

หลักเกณฑ์

๑. ข้าราชการครูและบุคลากรทางการศึกษาต้องได้รับการพัฒนาอย่างต่อเนื่องทุกปี โดยให้ประเมินตนเองตามแบบที่ ก.ค.ศ. กำหนด พร้อมทั้งจัดทำแผนการพัฒนาตนเองเป็นรายปี ตามแบบที่ส่วนราชการกำหนด และเข้ารับการพัฒนาตามแผนอย่างเป็นระบบและต่อเนื่อง

๒. ข้าราชการครูและบุคลากรทางการศึกษาที่ผ่านการพัฒนาตามหลักเกณฑ์นี้ สามารถนำผลที่ผ่านการพัฒนาไปใช้เป็นคุณสมบัติเพื่อขอมีและเลื่อนวิทยฐานะได้ทุกวิทยฐานะ และให้ถือว่าการพัฒนาตามหลักเกณฑ์นี้เป็นการพัฒนาก่อนแต่งตั้งให้มีและเลื่อนวิทยฐานะ ตามมาตรา ๘๐ แห่งพระราชบัญญัติระเบียบข้าราชการครูและบุคลากรทางการศึกษา พ.ศ. ๒๕๔๗

๓. หลักสูตรการพัฒนาต้องมีองค์ประกอบด้านความรู้ ด้านทักษะ ด้านความเป็นครู และคุณลักษณะที่คาดหวัง โดยมีเงื่อนไข ดังต่อไปนี้

๓.๑ หลักสูตรที่สถาบันคุรุพัฒนารับรองตามมาตรฐานวิทยฐานะ หรือตามที่ ก.ค.ศ. กำหนด

๓.๒ พัฒนาอย่างต่อเนื่องทุกปี ในแต่ละปี ไม่น้อยกว่า ๑๒ ชั่วโมง แต่ไม่เกิน ๒๐ ชั่วโมง และภายในระยะเวลา ๕ ปี ต้องมีชั่วโมงการพัฒนา จำนวน ๑๐๐ ชั่วโมง

หากภายในระยะเวลา ๕ ปี มีจำนวนชั่วโมงการพัฒนาไม่ครบ ๑๐๐ ชั่วโมง สามารถนำจำนวนชั่วโมงการมีส่วนร่วมในชุมชนการเรียนรู้ทางวิชาชีพ (Professional Learning Community : PLC) ส่วนที่เกิน ๕๐ ชั่วโมงในแต่ละปี มานับรวมเป็นจำนวนชั่วโมงการพัฒนาได้

/วิธีการ ...

วิธีการ

๑. ให้ส่วนราชการและผู้บังคับบัญชามีหน้าที่ส่งเสริม สนับสนุน และประสานให้ข้าราชการครูและบุคลากรทางการศึกษาเข้ารับการพัฒนาอย่างเป็นระบบและต่อเนื่อง

๒. ให้ข้าราชการครูและบุคลากรทางการศึกษาประเมินตนเองตามแบบที่ ก.ค.ศ. กำหนด และจัดทำแผนการพัฒนาตนเองเป็นรายปี ตามแบบที่ส่วนราชการกำหนด เสนอผู้อำนวยการสถานศึกษาพร้อมแนบเอกสารหลักฐานที่เกี่ยวข้อง

๓. ให้ผู้อำนวยการสถานศึกษาตรวจสอบและพิจารณาอนุญาตให้ข้าราชการครูและบุคลากรทางการศึกษาเข้ารับการพัฒนา

๔. ให้ข้าราชการครูและบุคลากรทางการศึกษาเข้ารับการพัฒนา แล้วนำผลสำเร็จของการพัฒนาตามหลักสูตรที่สถาบันคุรุพัฒนารับรอง หรือตามที่ ก.ค.ศ. กำหนด พร้อมเอกสารหลักฐานลงในบันทึกประวัติการปฏิบัติงาน เสนอต่อผู้อำนวยการสถานศึกษาทุกครั้ง

๕. ให้ผู้อำนวยการสถานศึกษาตรวจสอบเอกสารหลักฐานเกี่ยวกับหลักสูตรที่สถาบันคุรุพัฒนารับรองตามมาตรฐานวิทยฐานะ หรือตามที่ ก.ค.ศ. กำหนด แล้วรับรองผลสำเร็จการพัฒนานั้นในบันทึกประวัติการปฏิบัติงาน

กรณีที่มีจำนวนชั่วโมงการพัฒนาไม่ครบ ๑๐๐ ชั่วโมง ภายในระยะเวลา ๕ ปี ให้นำจำนวนชั่วโมงการมีส่วนร่วมในชุมชนการเรียนรู้ทางวิชาชีพ (Professional Learning Community : PLC) ส่วนที่เกิน ๕๐ ชั่วโมงในแต่ละปี มานับรวมเป็นจำนวนชั่วโมงการพัฒนาให้ครบ จำนวน ๑๐๐ ชั่วโมงได้ โดยให้ผู้อำนวยการสถานศึกษาตรวจสอบจากบันทึกประวัติการปฏิบัติงานของข้าราชการครูและบุคลากรทางการศึกษาและเอกสารหลักฐานที่เกี่ยวข้อง แล้วรับรองผลไว้เป็นหลักฐาน

๖. กรณีที่ไม่เป็นไปตามหลักเกณฑ์และวิธีการนี้ ให้เสนอ ก.ค.ศ. พิจารณา

ขอบข่ายของหลักสูตรการพัฒนา

หลักสูตรที่สถาบันคุรุพัฒนารับรองต้องมีองค์ประกอบด้านความรู้ ด้านทักษะ ด้านความเป็นครูและคุณลักษณะที่คาดหวังในแต่ละวิทยฐานะ ดังนี้

องค์ประกอบที่ ๑ ด้านความรู้ ประกอบด้วย

๑. เนื้อหาวิชาที่สอน ความสามารถ ทักษะในรายวิชา กลุ่มสาระการเรียนรู้

๒. วิธีสอน ถ่ายทอดความรู้เชิงเนื้อหา กิจกรรม บริบท เป้าหมายการเรียนรู้ ความรู้พื้นฐาน การปรับพื้นฐาน และอุปสรรคการเรียนรู้ของผู้เรียน

๓. หลักการสอนและกระบวนการจัดการเรียนรู้

๔. หลักสูตร การออกแบบ วางแผนการใช้ ประเมิน และแนวทางการเรียนรู้ในแต่ละเนื้อหา

/๕. พื้นฐาน ...

๕. พื้นฐานการศึกษา หลักการการศึกษา ปรัชญาการศึกษา จิตวิทยาสังคม นโยบายการศึกษา จุดมุ่งหมาย และเป้าหมายการจัดการศึกษาตั้งแต่ระดับชาติจนถึงระดับหลักสูตร

๖. การจัดการศึกษาแบบรวมและการตอบสนองต่อความหลากหลายของผู้เรียน

๗. ทฤษฎีการเรียนรู้และจิตวิทยาการเรียนรู้

๘. การใช้เทคโนโลยีและสื่อนวัตกรรมเพื่อการเรียนรู้

๙. การวัดและประเมินผลการเรียนรู้

องค์ประกอบที่ ๒ ด้านทักษะ ประกอบด้วย

๑. หลักสูตร

วิเคราะห์ ออกแบบ จัดทำ และประเมินหลักสูตร

๒. การจัดการเรียนรู้

๒.๑ การออกแบบและจัดทำแผนการเรียนรู้ให้เหมาะกับวัย พัฒนาการ และความแตกต่างของผู้เรียน รวมถึงการส่งเสริมคุณธรรม จริยธรรม และคุณลักษณะอันพึงประสงค์ด้านต่าง ๆ แก่ผู้เรียน โดยเน้นกระบวนการคิด การลงมือปฏิบัติ และการสร้างวินัยในตนเอง

๒.๒ การวางแผน จัดการ และประสานงาน เพื่อบูรณาการการจัดการเรียนรู้แก่ผู้เรียน

๒.๓ การจัดการเรียนรู้ กำกับติดตาม ประเมิน และสะท้อนผลการจัดกิจกรรมการเรียนรู้

๒.๔ เนื้อหาสาระในรายวิชาที่สอน

๓. การจัดบรรยากาศการเรียนรู้

จัดบรรยากาศการเรียนรู้ที่เสริมสร้างผู้เรียนในด้านการแสดงออกอย่างสร้างสรรค์ ปฏิสัมพันธ์ทางสังคมเชิงบวก ใฝ่เรียนรู้สิ่งใหม่อย่างเปิดกว้าง ลงมือปฏิบัติจริง กระตุ้นด้วยคำถามและปัญหาท้าทายการเรียนรู้ การดูแลช่วยเหลือผู้เรียนการแนะแนวการศึกษา และการสร้างแรงจูงใจให้ผู้เรียนนำการเรียนรู้ด้วยตนเอง

๔. การใช้สื่อการเรียนรู้

เลือก พัฒนา ประยุกต์สื่อการเรียนรู้ เทคโนโลยีสารสนเทศ และทรัพยากรทางการศึกษาต่าง ๆ เพื่อเสริมสร้างการเรียนรู้ คิดค้น ท้าทาย และกระตุ้นความใฝ่รู้แก่ผู้เรียน

๕. การวัดและประเมินผลผู้เรียน

วัดและประเมินผลการเรียนรู้ของผู้เรียนทั้งแบบเป็นกลุ่มและรายบุคคลโดยใช้เครื่องมือและวิธีการที่เหมาะสมและหลากหลาย กำกับ ติดตาม และนำผลการประเมินมาปรับปรุงวิธีการจัดการเรียนรู้และพัฒนาผู้เรียนอย่างต่อเนื่อง

๖. การวิจัยเพื่อพัฒนาการเรียนรู้

รวบรวม วิเคราะห์ และสังเคราะห์ข้อมูล เพื่อใช้ในการตัดสินใจและปรับปรุงพัฒนาการจัดการเรียนรู้ แก้ปัญหาการเรียนรู้ของผู้เรียน ใช้พัฒนา และสร้างความรู้จากการวิจัยลงสู่การปฏิบัติได้

/๗. การทำงาน ...

๗. การทำงานร่วมกับผู้อื่น

เจรจา จูงใจ ร่วมทำงานกับผู้อื่นได้อย่างสร้างสรรค์และเป็นประโยชน์ต่อผู้เรียน

๘. การเรียนรู้เชิงวิชาชีพ

ทบทวนและสะท้อนผลการเรียนรู้ของตนเอง สร้างปฏิสัมพันธ์และร่วมแลกเปลี่ยนเรียนรู้กับเพื่อนร่วมวิชาชีพ เพื่อปรับปรุงการจัดการเรียนรู้และการปฏิบัติงานอย่างต่อเนื่อง

๙. ภาษาอังกฤษ

เรียนรู้เพื่อเพิ่มทักษะการใช้ภาษาได้อย่างถูกต้องเหมาะสม

องค์ประกอบที่ ๓ ด้านความเป็นครู ประกอบด้วย

๑. ยึดมั่น ผูกพัน ศรัทธาในวิชาชีพ และทุ่มเทเพื่อการเรียนรู้ของผู้เรียน

๒. มีคุณธรรม จริยธรรม และปฏิบัติตนเป็นแบบอย่างที่ดีแก่ผู้เรียนทั้งกาย วาจา และจิตใจ ดำรงตนให้เป็นที่เคารพ ศรัทธา และน่าเชื่อถือทั้งในและนอกสถานศึกษา

๓. ปฏิบัติตนตามจรรยาบรรณวิชาชีพครู

๔. มีวินัยและการรักษาวินัย

๕. เป็นบุคคลแห่งการเรียนรู้ ปรับปรุงและพัฒนาตนเองอย่างต่อเนื่องให้มีความรู้ความชำนาญในวิชาชีพเพิ่มขึ้น

๖. ปฏิบัติตนโดยนำหลักปรัชญาของเศรษฐกิจพอเพียงมาใช้

๗. มีทัศนคติที่ดีต่อบ้านเมือง

คุณลักษณะที่คาดหวัง

<u>วิทยฐานะครูชำนาญการ</u>

ความรู้ : เรียนรู้เพื่อเปลี่ยนแปลงตนเอง

ทักษะ : บูรณาการความรู้สู่การปฏิบัติ โดยมุ่งเน้นการพัฒนาผู้เรียนได้เต็มตามศักยภาพ

ความเป็นครู : พัฒนาตนเองเพื่อให้มีความเป็นครูที่ดี

<u>วิทยฐานะครูชำนาญการพิเศษ</u>

ความรู้ : นำผลการพัฒนาการเปลี่ยนแปลงสู่ผู้เรียน

ทักษะ : สร้างนวัตกรรมจากการปฏิบัติที่ส่งผลต่อคุณภาพของผู้เรียน

ความเป็นครู : เป็นแบบอย่างการพัฒนาความเป็นครูที่ดี

<u>วิทยฐานะครูเชี่ยวชาญ</u>

ความรู้ : บริหารจัดการให้เกิดการเปลี่ยนแปลงแก่เพื่อนร่วมวิชาชีพ

ทักษะ : พัฒนานวัตกรรมให้เป็นต้นแบบการเรียนรู้แก่เพื่อนร่วมวิชาชีพ

ความเป็นครู : ส่งเสริมการพัฒนาความเป็นครูที่ดีแก่เพื่อนร่วมวิชาชีพ

/<u>วิทยฐานะ</u> ...

<u>วิทยฐานะครูเชี่ยวชาญพิเศษ</u>

ความรู้ : เป็นผู้นำการเปลี่ยนแปลงเพื่อสร้างความก้าวหน้าทางวิชาชีพ

ทักษะ : เป็นผู้นำการพัฒนานวัตกรรมที่สร้างผลกระทบทางวิชาชีพ

ความเป็นครู : เป็นผู้นำการพัฒนาความเป็นครูที่ดีในวงวิชาชีพ

การดำเนินการในช่วงระยะเวลาเปลี่ยนผ่าน

๑. ผลการพัฒนาตามหลักเกณฑ์และวิธีการพัฒนาข้าราชการครูและบุคลากรทางการศึกษาก่อนแต่งตั้งให้มีและเลื่อนเป็นวิทยฐานะชำนาญการพิเศษ และวิทยฐานะเชี่ยวชาญ ตามหนังสือสำนักงาน ก.ค.ศ. ที่ ศธ ๐๒๐๖.๗/ว ๓ ลงวันที่ ๗ เมษายน ๒๕๕๔ ที่ยังอยู่ภายในเวลา ๓ ปี นับแต่วันที่สำเร็จหลักสูตรการพัฒนาให้สามารถนำมาใช้เป็นคุณสมบัติในการขอมีวิทยฐานะและเลื่อนวิทยฐานะ และการแต่งตั้งให้มีวิทยฐานะและเลื่อนวิทยฐานะ ตามหลักเกณฑ์และวิธีการให้ข้าราชการครูและบุคลากรทางการศึกษา ตำแหน่งครู มีวิทยฐานะและเลื่อนวิทยฐานะได้ ๑ ครั้ง

๒. ผู้ดำรงตำแหน่งครูหรือดำรงวิทยฐานะมาแล้ว ไม่น้อยกว่า ๕ ปี ที่มีผลการพัฒนาตามหลักเกณฑ์และวิธีการพัฒนาข้าราชการครูและบุคลากรทางการศึกษาก่อนแต่งตั้งให้มีและเลื่อนเป็นวิทยฐานะชำนาญการพิเศษ และวิทยฐานะเชี่ยวชาญ ตามหนังสือสำนักงาน ก.ค.ศ. ที่ ศธ ๐๒๐๖.๗/ว ๓ ลงวันที่ ๗ เมษายน ๒๕๕๔ แต่พ้นกำหนดเวลา ๓ ปี นับแต่วันที่สำเร็จหลักสูตรการพัฒนาแล้ว หรือไม่เคยมีผลการพัฒนาตามหลักเกณฑ์และวิธีการดังกล่าว ให้เข้ารับการพัฒนาตามหลักเกณฑ์และวิธีการนี้ โดยให้เข้ารับการพัฒนาตามหลักสูตรที่สถาบันคุรุพัฒนารับรอง จำนวน ๒๐ ชั่วโมง เพื่อใช้เป็นคุณสมบัติในการขอมีวิทยฐานะและเลื่อนวิทยฐานะ และการแต่งตั้งให้มีวิทยฐานะและเลื่อนวิทยฐานะ ตามหลักเกณฑ์และวิธีการให้ข้าราชการครูและบุคลากรทางการศึกษา ตำแหน่งครู มีวิทยฐานะและเลื่อนวิทยฐานะได้ ๑ ครั้ง

ที่ ศธ ๐๒๐๖.๔/ว ๗

สำนักงาน ก.ค.ศ.
กระทรวงศึกษาธิการ กทม. ๑๐๓๐๐

๒๔ ตุลาคม ๒๕๕๐

เรื่อง ซักซ้อมความเข้าใจเกี่ยวกับการลงโทษข้าราชการครูและบุคลากรทางการศึกษาเล่นการพนัน

เรียน ปลัดกระทรวง เลขาธิการ อธิบดี อธิการบดี ผู้อำนวยการสำนักบริหารงานการศึกษาพิเศษ ผู้อำนวยการสำนักบริหารงานวิทยาลัยชุมชน ผู้อำนวยการสำนักบริหารงานการศึกษานอกโรงเรียน ผู้อำนวยการสำนักงานเขตพื้นที่การศึกษาทุกเขต

อ้างถึง หนังสือกรมเลขาธิการคณะรัฐมนตรี ที่ นว ๒๐๘/๒๔๙๖ ลงวันที่ ๓ กันยายน ๒๔๙๖

ด้วย ก.ค.ศ. พิจารณาเห็นว่า เพื่อเป็นการป้องกัน ยับยั้งมิให้ข้าราชการครูและบุคลากรทางการศึกษากระทำผิดวินัยกรณีเล่นการพนัน ตามมาตรา ๙๔ วรรคสาม แห่งพระราชบัญญัติระเบียบข้าราชการครูและบุคลากรทางการศึกษา พ.ศ. ๒๕๔๗ ที่บัญญัติว่าข้าราชการครูและบุคลากรทางการศึกษาที่เล่นการพนันเป็นอาจิณเป็นความผิดวินัยอย่างร้ายแรง จึงมีมติให้กวดขันในการปฏิบัติตามมติคณะรัฐมนตรีตามหนังสือที่อ้างถึงซึ่งได้วางแนวทางการลงโทษข้าราชการเล่นการพนัน ไว้ดังนี้

๑. การพนันประเภทที่กฎหมายห้ามขาด ถ้าข้าราชการผู้ใดเล่นการพนันควรลงโทษปลดออก หรือไล่ออกจากราชการ

๒. การพนันประเภทที่กฎหมายบัญญัติว่าจะเล่นได้ต่อเมื่อได้รับอนุญาตจากทางราชการ

๒.๑ กรณีเล่นการพนันโดยไม่ได้รับอนุญาต ถ้าผู้เล่นเป็นเจ้าพนักงานซึ่งมีหน้าที่ปราบปรามโดยตรงหรือเป็นครู หรือเป็นเจ้าหน้าที่เกี่ยวกับการวัฒนธรรม หรือเจ้าพนักงานอื่นใด ซึ่งมีข้อห้ามของกระทรวง ทบวง กรม วางไว้เป็นพิเศษ อาจพิจารณาลงโทษตามเกณฑ์ในข้อ ๑

๒.๒ กรณีเล่นการพนันโดยได้รับอนุญาตแล้ว ถ้าผู้เล่นเป็นเจ้าพนักงานซึ่งมีหน้าที่ปราบปรามโดยตรงหรือเป็นครู หรือเป็นเจ้าหน้าที่เกี่ยวกับการวัฒนธรรม หรือเจ้าพนักงานอื่นใด ซึ่งมีข้อห้ามของกระทรวง ทบวง กรม วางไว้เป็นพิเศษ อาจพิจารณาลงโทษตามเกณฑ์ในข้อ ๑ ก็ได้

จึงเรียนมาเพื่อโปรดทราบ และแจ้งให้ข้าราชการครูและบุคลากรทางการศึกษาในสังกัดเพื่อทราบและถือปฏิบัติโดยเคร่งครัดต่อไป

ขอแสดงความนับถือ

(นายประเสริฐ งามพันธุ์)
เลขาธิการ ก.ค.ศ.

กลุ่มวินัยและนิติการ
โทร. ๐ ๒๒๘๑ ๓๓๕๘
โทรสาร ๐ ๒๒๘๐๒๘๓๙

๑๗

กองตรวจสอบและทะเบียนประวัติ
รับที่ 1070
วันที่ 25 ต.ค. 2550
เวลา

บันทึกข้อความ

ส่วนราชการ สำนักงาน ก.ค.ศ. กลุ่มวินัยและนิติการ โทร. ๐ ๒๒๘๑ ๓๓๕๘

ที่ ศธ ๐๒๐๖.๔/๑๗๗๖ **วันที่** ๒๕ ตุลาคม ๒๕๕๐

เรื่อง หนังสือซักซ้อมความเข้าใจเกี่ยวกับการลงโทษข้าราชการครูและบุคลากรทางการศึกษาเล่นการพนัน

เรียน ผู้อำนวยการกลุ่มตรวจสอบและทะเบียนประวัติ

ด้วยสำนักงาน ก.ค.ศ.ได้ออกหนังสือเวียนซักซ้อมความเข้าใจเกี่ยวกับการลงโทษข้าราชการครูและบุคลากรทางการศึกษาเล่นการพนัน ตามหนังสือสำนักงาน ก.ค.ศ. ที่ ศธ ๐๒๐๖.๔/ว ๗ ลงวันที่ ๒๔ ตุลาคม ๒๕๕๐ ดังรายละเอียดที่แนบ

จึงเรียนมาเพื่อโปรดทราบ

(นางวงจันทร์ ชีวธาดาวิรุทน์)
ผู้อำนวยการกลุ่มวินัยและนิติการ

เรียน ผู้อำนวยการกลุ่มตรวจสอบฯ
เพื่อโปรดนำเสนอหนังสือซักซ้อมความเข้าใจ
เกี่ยวกับการลงโทษข้าราชการครู และบุคลากรทางการศึกษา
เล่นการพนัน เห็นควรแจ้งให้ทุกสังกัดทราบต่อไป

(นายจันทร์ เลิศอรุณรุ่ง)
ผู้อำนวยการ กลุ่ม ข.

- ทราบ
- แจ้งสพฐ./งาน
- ฯ ก. ฝ่ายต่างๆ
ทราบด้วย

26 ต.ค. 50

ที่ ศธ ๐๒๐๖.๔/ ว ๖

สำนักงาน ก.ค.ศ
กระทรวงศึกษาธิการ กทม. ๑๐๓๐๐

๘ ตุลาคม ๒๕๕๐

เรื่อง ซักซ้อมความเข้าใจเกี่ยวกับการลงโทษข้าราชการครูและบุคลากรทางการศึกษาประพฤติผิดประเวณีต่อบุคคลอื่นหรือคู่สมรสของผู้อื่น

เรียน ปลัดกระทรวง เลขาธิการ อธิบดี อธิการบดี ผู้อำนวยการสำนักบริหารงานการศึกษาพิเศษ ผู้อำนวยการสำนักบริหารงานวิทยาลัยชุมชน ผู้อำนวยการสำนักบริหารงานการศึกษานอกโรงเรียน ผู้อำนวยการสำนักงานเขตพื้นที่การศึกษาทุกเขต

ด้วย ก.ค.ศ.ในคราวประชุมครั้งที่ ๘/๒๕๕๐ เมื่อวันที่ ๒๔ สิงหาคม ๒๕๕๐ ได้พิจารณาแนวทางการพิจารณาโทษข้าราชการครูกระทำผิดวินัยในกรณีประพฤติชั่วทางเพศแล้ว เห็นว่าปัจจุบันการพิจารณาโทษมีความแตกต่างกัน ระหว่างข้าราชการครูชายกับข้าราชการครูหญิง กล่าวคือข้าราชการครูชายมีภรรยาแล้วกับคู่กรณีที่เป็นสตรีโสด มีความสัมพันธ์ทางเพศถึงขั้นประพฤติผิดประเวณีโดยสมัครใจและทำให้เสื่อมเสียชื่อเสียงมีระดับความผิดวินัยไม่ร้ายแรง แต่กรณีข้าราชการครูสตรีโสดมีความสัมพันธ์ทางเพศถึงขั้นประพฤติผิดประเวณีโดยสมัครใจกับชายโสด หรือชายมีภรรยาแล้ว เป็นกรณีความผิดวินัยอย่างร้ายแรง จึงเป็นการพิจารณาโทษที่มีความแตกต่างกัน ไม่เป็นธรรมและขัดต่อสิทธิความเสมอภาคตามรัฐธรรมนูญ ดังนั้นเพื่อให้เกิดความเป็นธรรมและเพื่อให้การปฏิบัติเป็นมาตรฐานเดียวกัน จึงได้มีมติดังนี้

๑. กรณีที่ข้าราชการครูและบุคลากรทางการศึกษา ชายหรือหญิงมีความสัมพันธ์ทางเพศฉันชู้สาวถึงขั้นประพฤติผิดประเวณี โดยความสมัครใจ ให้ถือว่าเป็นความผิดวินัยอย่างร้ายแรง ระดับโทษอย่างน้อยปลดออกจากราชการ

๒. ให้ อ.ก.ค.ศ. เขตพื้นที่การศึกษา อ.ก.ค.ศ.ส่วนราชการ หน่วยงานการศึกษาข้าราชการครูและบุคลากรทางการศึกษา รวมทั้งผู้ดำเนินการทางวินัย ทราบและถือปฏิบัติตามกรณีข้อ ๑ โดยเคร่งครัด

๓. การกระทำผิดวินัยอย่างร้ายแรงในกรณีตามข้อ ๑ อาจเข้าข่ายประพฤติผิดข้อบังคับคุรุสภาว่าด้วยมาตรฐานวิชาชีพและจรรยาบรรณวิชาชีพ พ.ศ. ๒๕๔๘ ซึ่งอาจถูกเพิกถอนใบอนุญาตประกอบวิชาชีพ ตามมาตรา ๙ แห่งพระราชบัญญัติสภาครูและบุคลากรทางการศึกษา พ.ศ. ๒๕๔๖ ดังนั้นหากมีการดำเนินการทางวินัยอย่างร้ายแรงในความผิดดังกล่าวแล้ว ให้ผู้บังคับบัญชาแจ้งให้คุรุสภาทราบด้วย

จึงเรียนมาเพื่อโปรดทราบและถือปฏิบัติ

ขอแสดงความนับถือ

(นายประเสริฐ งามพันธุ์)
เลขาธิการ ก.ค.ศ.

กลุ่มวินัยและนิติการ
โทร. ๐ ๒๒๘๑ ๓๓๕๘
โทรสาร ๐ ๒๒๘๐ ๒๘๓๙

๖

กลุ่มตรวจสอบและทะเบียนประวัติ
รับที่ 1069
วันที่ 29 ต.ค. 2550
เวลา

บันทึกข้อความ

ส่วนราชการ สำนักงาน ก.ค.ศ. กลุ่มวินัยและนิติการ โทร. ๐ ๒๒๘๑ ๓๓๕๘

ที่ ศธ ๐๒๐๖.๔/ ๐๗๖ **วันที่** ๒๙ ตุลาคม ๒๕๕๐

เรื่อง หนังสือซักซ้อมความเข้าใจเกี่ยวกับการลงโทษทางวินัยข้าราชการครูและบุคลากรทางการศึกษา ประพฤติผิดประเวณีต่อบุคคลอื่นหรือคู่สมรสของผู้อื่น

เรียน ผู้อำนวยการกลุ่มตรวจสอบและทะเบียนประวัติ

ด้วยสำนักงาน ก.ค.ศ. ได้ออกหนังสือเวียนซักซ้อมความเข้าใจเกี่ยวกับการลงโทษทางวินัยข้าราชการครูและบุคลากรทางการศึกษาประพฤติผิดประเวณี ต่อบุคคลอื่นหรือคู่สมรสของผู้อื่นตามหนังสือสำนักงาน ก.ค.ศ. ที่ ศธ ๐๒๐๖.๔/ว ๖ ลงวันที่ ๘ ตุลาคม ๒๕๕๐ ดังรายละเอียดที่แนบ

จึงเรียนมาเพื่อโปรดทราบ

(นางวงจันทร์ ชีวธาดาวิรุทน์)
ผู้อำนวยการกลุ่มวินัยและนิติการ

เรียน ผู้อำนวยการกลุ่มตรวจสอบฯ
เพื่อโปรดทราบหนังสือซักซ้อมความเข้าใจ
เกี่ยวกับการลงโทษทางวินัย ข้าราชการและบุคลากร
ทางการศึกษา เห็นควรแจ้งให้ทุกฝ่ายทราบต่อไป

(นายวันชัย เจียมชูกอง)
รองผ.ตรวจสอบฯ

- ทราบ
- แจ้งสพฐ/สพม
- ปก. ปฏิบัติตามควรต่อไป

26 ต.ค. 50

ที่ ศธ ๐๒๐๖.๔/ว ๕

สำนักงาน ก.ค.ศ.
กระทรวงศึกษาธิการ กทม. ๑๐๓๐๐

๒๓ กรกฎาคม ๒๕๕๐

เรื่อง ซักซ้อมความเข้าใจเกี่ยวกับการดำเนินการทางวินัย

เรียน ปลัดกระทรวง เลขาธิการ อธิบดี อธิการบดีสถาบันการพลศึกษา ผู้อำนวยการสำนักบริหารงานการศึกษาพิเศษ ผู้อำนวยการสำนักบริหารงานวิทยาลัยชุมชน ผู้อำนวยการสำนักบริหารงานการศึกษานอกโรงเรียน ผู้อำนวยการสำนักงานเขตพื้นที่การศึกษาทุกเขต

ด้วยพระราชบัญญัติระเบียบข้าราชการครูและบุคลากรทางการศึกษา พ.ศ. ๒๕๔๗ มาตรา ๑๙ (๑๒) กำหนดให้ ก.ค.ศ. มีอำนาจและหน้าที่ในการให้คำแนะนำเกี่ยวกับการดำเนินการทางวินัยตามที่กำหนดไว้ในพระราชบัญญัตินี้

ก.ค.ศ. พิจารณาแล้วเห็นว่าเพื่อให้หน่วยงานทางการศึกษาและกรมต่าง ๆ ที่มีข้าราชการครูและบุคลากรทางการศึกษาในสังกัดมีความเข้าใจเกี่ยวกับการดำเนินการทางวินัยตามระเบียบ ก.ค.ศ. ว่าด้วยการรายงานการดำเนินการทางวินัยและการออกจากราชการของข้าราชการครูและบุคลากรทางการศึกษา พ.ศ. ๒๕๔๘ ถูกต้องตรงกัน จึงขอซักซ้อมความเข้าใจในเรื่องการรายงานการดำเนินการทางวินัยข้าราชการครูและบุคลากรทางการศึกษา ดังนี้

๑. ตามระเบียบ ก.ค.ศ. ว่าด้วยการรายงานการดำเนินการทางวินัยและการออกจากราชการของข้าราชการครูและบุคลากรทางการศึกษา พ.ศ. ๒๕๔๘ กำหนดให้การรายงานการดำเนินการทางวินัยทั้งวินัยร้ายแรงและวินัยไม่ร้ายแรงสิ้นสุดที่ อ.ก.ค.ศ.เขตพื้นที่การศึกษา หรือ อ.ก.ค.ศ. ที่ ก.ค.ศ. ตั้ง เว้นแต่ กรณีที่เป็นการดำเนินการทางวินัยอย่างร้ายแรง ที่คณะกรรมการสอบสวนและผู้สั่งแต่งตั้งคณะกรรมการสอบสวนทั้งสองฝ่ายเห็นว่าเป็นความผิดวินัยไม่ร้ายแรง กรณีเช่นนี้ผู้บังคับบัญชาหรือผู้มีอำนาจสั่งแต่งตั้งคณะกรรมการสอบสวนมีอำนาจสั่งลงโทษด้วยอำนาจของตนเอง เมื่อสั่งลงโทษหรือสั่งอย่างใดแล้ว ให้รายงาน อ.ก.ค.ศ.เขตพื้นที่การศึกษา หรือ อ.ก.ค.ศ. ที่ ก.ค.ศ. ตั้ง และต้องรายงาน ก.ค.ศ. เพื่อพิจารณาต่อไป ทั้งนี้ เฉพาะกรณีที่ อ.ก.ค.ศ. เขตพื้นที่การศึกษา หรือ อ.ก.ค.ศ. ที่ ก.ค.ศ.ตั้ง มีมติเห็นชอบ

/๒.การรายงาน...

75

๒. การรายงานการดำเนินการทางวินัยตามระเบียบนี้กำหนดให้ผู้บังคับบัญชาผู้ได้รับรายงานมีอำนาจหน้าที่ตามมาตรา ๑๐๔ แห่งพระราชบัญญัติระเบียบข้าราชการครูและบุคลากรทางการศึกษา พ.ศ. ๒๕๔๗ พิจารณาและตรวจสอบการดำเนินการและการสั่งลงโทษหรือการสั่งการใด ๆ ของผู้บังคับบัญชาชั้นต้นว่าการดำเนินการถูกต้องหรือไม่ การใช้ดุลพินิจเหมาะสมหรือไม่ รวมถึงกรณีที่ผู้บังคับบัญชาชั้นต้นเสนอโทษที่เกินอำนาจของตนเอง ผู้บังคับบัญชาที่ได้รับรายงานมีอำนาจใช้ดุลพินิจพิจารณาและสั่งลงโทษให้เหมาะสมกับกรณีความผิด ซึ่งอาจเป็นโทษตามที่ผู้บังคับบัญชาชั้นต้นเสนอหรือไม่ก็ได้

ในการตรวจสอบการดำเนินการทางวินัยหรือการสั่งลงโทษ หากเห็นว่าการสอบสวนไม่ถูกต้องหรือไม่ชอบด้วยกฎหมายก็มีอำนาจดำเนินการหรือสั่งให้ดำเนินการให้ถูกต้องได้ และมีอำนาจพิจารณาเปลี่ยนแปลงโทษหรือเปลี่ยนแปลงคำสั่งได้ตามความเหมาะสม เว้นแต่ กรณีที่เป็นการดำเนินการทางวินัยอย่างร้ายแรง ซึ่งคณะกรรมการสอบสวนหรือผู้สั่งแต่งตั้งคณะกรรมการสอบสวนทั้งสองฝ่ายหรือฝ่ายใดฝ่ายหนึ่งเห็นว่าเป็นความผิดวินัยอย่างร้ายแรง หากเห็นว่าการดำเนินการสอบสวนถูกต้องแล้วผู้อำนวยการสำนักงานเขตพื้นที่การศึกษาต้องนำเสนอ อ.ก.ค.ศ. เขตพื้นที่การศึกษาพิจารณา โดยไม่สามารถวินิจฉัยสั่งการเป็นอย่างอื่นได้ ในกรณีที่ไม่เห็นด้วยอาจตั้งข้อสังเกตประกอบการพิจารณาของ อ.ก.ค.ศ.เขตพื้นที่การศึกษาได้

จึงเรียนมาเพื่อโปรดทราบ และแจ้งให้ส่วนราชการในสังกัดทราบด้วย

ขอแสดงความนับถือ

(นายประเสริฐ งามพันธุ์)
เลขาธิการ ก.ค.ศ.

กองวินัยและนิติการ
โทร. ๐ ๒๒๘๑ ๓๓๕๘
โทรสาร ๐ ๒๒๘๐ ๒๘๓๙

ที่ ศธ ๐๒๐๖.๖/๑๑๖

สำนักงาน ก.ค.ศ.
สำนักงานปลัดกระทรวงศึกษาธิการ
กทม. ๑๐๓๐๐

๒๖ พฤศจิกายน ๒๕๕๗

เรื่อง หลักเกณฑ์และวิธีการคัดเลือกบุคคลเพื่อบรรจุและแต่งตั้งเข้ารับราชการเป็นข้าราชการครูและบุคลากรทางการศึกษา ตำแหน่งครูผู้ช่วย กรณีที่มีความจำเป็นหรือมีเหตุพิเศษ

เรียน ปลัดกระทรวง เลขาธิการ ผู้อำนวยการ

อ้างถึง หนังสือสำนักงาน ก.ค.ศ. ที่ ศธ ๐๒๐๖.๖/ว ๓ ลงวันที่ ๒๕ กุมภาพันธ์ ๒๕๕๗

สิ่งที่ส่งมาด้วย หลักเกณฑ์และวิธีการคัดเลือกบุคคลเพื่อบรรจุและแต่งตั้งเข้ารับราชการเป็นข้าราชการครูและบุคลากรทางการศึกษา ตำแหน่งครูผู้ช่วย กรณีที่มีความจำเป็นหรือมีเหตุพิเศษ จำนวน ๑ ชุด

ตามหนังสือที่อ้างถึง สำนักงาน ก.ค.ศ. ได้แจ้งหลักเกณฑ์และวิธีการคัดเลือกบุคคลเพื่อบรรจุและแต่งตั้งเข้ารับราชการเป็นข้าราชการครูและบุคลากรทางการศึกษา ตำแหน่งครูผู้ช่วย กรณีที่มีความจำเป็นหรือมีเหตุพิเศษ ให้ทราบและถือปฏิบัติ นั้น

บัดนี้ ก.ค.ศ. พิจารณาแล้ว มีมติดังนี้

๑. ยกเลิกหลักเกณฑ์และวิธีการ คัดเลือกบุคคลเพื่อบรรจุและแต่งตั้งเข้ารับราชการเป็นข้าราชการครูและบุคลากรทางการศึกษา ตำแหน่งครูผู้ช่วย กรณีที่มีความจำเป็นหรือมีเหตุพิเศษ ตามหนังสือที่อ้างถึง

๒. กำหนดหลักเกณฑ์และวิธีการคัดเลือกบุคคลเพื่อบรรจุและแต่งตั้งเข้ารับราชการเป็นข้าราชการครูและบุคลากรทางการศึกษา ตำแหน่งครูผู้ช่วย กรณีที่มีความจำเป็นหรือมีเหตุพิเศษ ใหม่ รายละเอียดตามสิ่งที่ส่งมาด้วย และให้มีผลบังคับใช้ตั้งแต่บัดนี้เป็นต้นไป

จึงเรียนมาเพื่อโปรดทราบและถือปฏิบัติ

ขอแสดงความนับถือ

(นางศิริพร กิจเกื้อกูล)
เลขาธิการ ก.ค.ศ.

ภารกิจนโยบายและระบบบริหารงานบุคคล
โทร. ๐ ๒๒๘๐ ๒๘๔๐
โทรสาร ๐ ๒๒๘๐ ๑๐๙๓

สิ่งที่ส่งมาด้วย

หลักเกณฑ์และวิธีการคัดเลือกบุคคลเพื่อบรรจุและแต่งตั้งเข้ารับราชการเป็นข้าราชการครูและบุคลากรทางการศึกษา ตำแหน่งครูผู้ช่วย กรณีที่มีความจำเป็นหรือมีเหตุพิเศษ
(ส่งพร้อมหนังสือสำนักงาน ก.ค.ศ. ที่ ศธ ๐๒๐๖.๖/ว ๑๖ ลงวันที่ ๒๖ พฤศจิกายน ๒๕๕๗)

โดยที่มาตรา ๕๐ แห่งพระราชบัญญัติระเบียบข้าราชการครูและบุคลากรทางการศึกษา พ.ศ. ๒๕๔๗ บัญญัติว่า ในกรณีที่มีความจำเป็นหรือมีเหตุพิเศษ ที่ อ.ก.ค.ศ.เขตพื้นที่การศึกษา ไม่สามารถดำเนินการสอบแข่งขันได้ หรือการสอบแข่งขันอาจทำให้ไม่ได้บุคคลต้องตามประสงค์ของทางราชการ อ.ก.ค.ศ.เขตพื้นที่การศึกษา อาจคัดเลือกบุคคลเพื่อบรรจุและแต่งตั้งเป็นข้าราชการครูและบุคลากรทางการศึกษา โดยวิธีอื่นได้ ทั้งนี้ ตามหลักเกณฑ์และวิธีการที่ ก.ค.ศ. กำหนด

ดังนั้น ก.ค.ศ. จึงกำหนดหลักเกณฑ์และวิธีการคัดเลือกบุคคลเพื่อบรรจุและแต่งตั้งเข้ารับราชการเป็นข้าราชการครูและบุคลากรทางการศึกษา ตำแหน่งครูผู้ช่วย กรณีที่มีความจำเป็นหรือมีเหตุพิเศษ ดังต่อไปนี้

<u>หลักเกณฑ์</u>

๑. ผู้ดำเนินการคัดเลือก หมายความว่า อ.ก.ค.ศ.เขตพื้นที่การศึกษาประถมศึกษา หรือ อ.ก.ค.ศ. เขตพื้นที่การศึกษามัธยมศึกษา แล้วแต่กรณี และให้หมายความรวมถึง อ.ก.ค.ศ. ที่ ก.ค.ศ. ตั้ง ด้วย

๒. ผู้ดำเนินการคัดเลือก อาจคัดเลือกบุคคลเพื่อบรรจุและแต่งตั้งเข้ารับราชการเป็นข้าราชการครูและบุคลากรทางการศึกษา ตำแหน่งครูผู้ช่วย กรณีที่มีความจำเป็นหรือมีเหตุพิเศษ อย่างใดอย่างหนึ่ง ต่อไปนี้

๒.๑ มีมติคณะรัฐมนตรี หรือทางราชการมีเงื่อนไขให้รับโอนโรงเรียนเอกชน หรือโรงเรียนอื่นใดมาเป็นโรงเรียนรัฐบาล หรือเงื่อนไขผูกพันอื่นที่ทางราชการให้ไว้เป็นการเฉพาะให้บรรจุและแต่งตั้ง

๒.๒ มีสัญญาผูกพันตามโครงการพิเศษ หรือโครงการนักเรียนทุนรัฐบาล

๒.๓ ประกาศรับสมัครสอบแข่งขันไม่น้อยกว่าสองครั้งแล้ว ไม่มีผู้สมัคร

๒.๔ ดำเนินการสอบแข่งขันไม่น้อยกว่าสองครั้งแล้ว ได้จำนวนคนไม่เพียงพอกับตำแหน่งว่างที่จะบรรจุและแต่งตั้งตามที่ประกาศ

๒.๕ การบรรจุและแต่งตั้งบุคคลให้ไปดำรงตำแหน่งในพื้นที่ที่เป็นเกาะหรือบนภูเขาสูงที่ไม่สามารถเดินทางด้วยพาหนะใดๆ ได้สะดวกตลอดปี หรือพื้นที่ที่มีความเสี่ยงต่อความมั่นคงของประเทศตามประกาศของกระทรวงการคลัง หรือกระทรวงมหาดไทย หรือกระทรวงอื่น หรือพื้นที่พิเศษ (พื้นที่ซึ่งมีสภาพหรือเหตุการณ์ใด ๆ ที่กระทรวงการคลังกำหนดให้เป็นพื้นที่พิเศษ)

๒.๖ การบรรจุและแต่งตั้งพนักงานราชการ ลูกจ้างประจำ ครูสอนศาสนาอิสลามหรือวิทยากรอิสลามศึกษาตามประกาศแนวการดำเนินงานและการจัดการเรียนการสอนอิสลามศึกษาในสถานศึกษาตามที่ส่วนราชการกำหนด พนักงานจ้างเหมาบริการ ครูอัตราจ้างหรือลูกจ้างชั่วคราวจากเงินงบประมาณหรือ *เงินรายได้ของสถานศึกษา ซึ่งทุกตำแหน่งต้องได้รับมอบหมายให้ปฏิบัติหน้าที่สอน ตามคำสั่งหรือสัญญาจ้างอย่างใดอย่างหนึ่งหรือรวมกันไม่น้อยกว่าสามปี นับถึงวันรับสมัครคัดเลือกวันสุดท้าย โดยมีภาระงานการสอนตามที่ส่วนราชการกำหนด

ทั้งนี้ การนับระยะเวลาปฏิบัติการสอน ให้นับได้ตั้งแต่วันที่ได้รับวุฒิปริญญาตรี โดยผู้มีอำนาจอนุมัติให้สำเร็จการศึกษาแล้ว

* เงินรายได้ของสถานศึกษา หมายความว่า เงินบริจาค ค่าธรรมเนียม ค่าบริการ ค่าตอบแทนจากการให้บริการ การลงทุน การใช้ทรัพย์สินของสถานศึกษา โดยมีการนำเข้าระบบบัญชีของสถานศึกษาและนำไปใช้จ่ายตามกฎหมายหรือระเบียบที่ทางราชการกำหนด หรือเงินรายได้อื่นตามกฎหมายหรือระเบียบว่าด้วยการนั้น

๒.๗ ความจำเป็นหรือมีเหตุพิเศษอื่น ตามที่ผู้ดำเนินการคัดเลือกกำหนด โดยได้รับอนุมัติจาก ก.ค.ศ.

๓. ผู้เข้ารับการคัดเลือกจะต้องมีคุณสมบัติทั่วไปตามมาตรา ๓๐ และต้องมีคุณสมบัติเฉพาะสำหรับตำแหน่งตามมาตรฐานตำแหน่ง

สำหรับผู้เข้ารับการคัดเลือกกรณีมีความจำเป็นหรือมีเหตุพิเศษตามข้อ ๒.๖ ต้องมีคุณสมบัติเพิ่มเติม ดังนี้

(๑) เป็นผู้ที่ได้รับการคัดเลือกเป็นพนักงานราชการ ลูกจ้างประจำ ครูสอนศาสนาอิสลาม วิทยากรอิสลามศึกษา พนักงานจ้างเหมาบริการ ครูอัตราจ้างหรือลูกจ้างชั่วคราว ตามระบบคุณธรรมที่ยึดความรู้ความสามารถของบุคคล ความเสมอภาค ความเป็นธรรม ไม่เลือกปฏิบัติ และประโยชน์ของทางราชการตามที่มีกฎหมายกำหนดไว้โดยเฉพาะหรือตามที่ส่วนราชการกำหนด

(๒) ปัจจุบันดำรงตำแหน่งพนักงานราชการ ลูกจ้างประจำ ครูสอนศาสนาอิสลาม วิทยากรอิสลามศึกษา พนักงานจ้างเหมาบริการ ครูอัตราจ้างหรือลูกจ้างชั่วคราว จากเงินงบประมาณหรือเงินรายได้ของสถานศึกษา และได้รับมอบหมายให้ปฏิบัติหน้าที่สอนในสังกัดที่สมัครเข้ารับการคัดเลือก ตามคำสั่งหรือสัญญาจ้างอย่างใดอย่างหนึ่งหรือรวมกันไม่น้อยกว่าสามปี นับถึงวันรับสมัครคัดเลือกวันสุดท้าย โดยมีภาระงานการสอนตามที่ส่วนราชการกำหนด

๔. การกำหนดสัดส่วนจำนวนตำแหน่งว่าง ให้ส่วนราชการเป็นผู้พิจารณากำหนดสัดส่วนจำนวนตำแหน่งว่างเพื่อใช้ในการคัดเลือกและการสอบแข่งขันได้ตามความเหมาะสม โดยให้กำหนดปีละหนึ่งครั้ง

๕. สถานศึกษาที่จะรับการบรรจุและแต่งตั้งต้องมีอัตรากำลังไม่เกินเกณฑ์มาตรฐานอัตรากำลังที่ ก.ค.ศ. กำหนด

๖. การกำหนดวิชาเอกเพื่อใช้ในการคัดเลือก ให้ผู้ดำเนินการคัดเลือกพิจารณาตามความจำเป็นและความต้องการของสถานศึกษา

๗. การดำเนินการคัดเลือกให้เป็นไปตามหลักการบริหารกิจการบ้านเมืองที่ดี โดยยึดถือระบบคุณธรรม ความเสมอภาค ความโปร่งใส และตรวจสอบได้

๘. การคัดเลือกตามข้อ ๒ ให้คัดเลือกตามวันและเวลาที่ผู้ดำเนินการคัดเลือกกำหนด เว้นแต่ การคัดเลือกตามข้อ ๒.๖ ให้คัดเลือกตามวันและเวลาที่ส่วนราชการกำหนด

๙. เกณฑ์การตัดสิน ผู้ผ่านเกณฑ์การคัดเลือกต้องได้คะแนนแต่ละภาคไม่ต่ำกว่าร้อยละหกสิบ

กรณีได้คะแนนรวมภาค ก ภาค ข และภาค ค เท่ากัน ให้ผู้สอบได้คะแนนภาค ข มากกว่าเป็นผู้อยู่ในลำดับที่ดีกว่า หากยังได้คะแนน ภาค ข เท่ากันอีก ให้ผู้สอบได้คะแนนภาค ก มากกว่า เป็นผู้อยู่ในลำดับที่ดีกว่า หากยังได้คะแนน ภาค ก เท่ากันอีก ให้จับฉลาก

๑๐. การประกาศผลการคัดเลือก ให้ผู้ดำเนินการคัดเลือกประกาศผลการคัดเลือกโดยเรียงลำดับที่จากผู้ได้คะแนนรวมทุกภาคจากมากไปหาน้อย

๑๑. การบรรจุและแต่งตั้ง ให้บรรจุและแต่งตั้งผู้ได้รับการคัดเลือกตามจำนวนตำแหน่งว่างที่ประกาศไว้ โดยไม่มีการขึ้นบัญชี

ในกรณีที่ได้ผู้ได้รับการคัดเลือกไม่ครบตามจำนวนตำแหน่งว่างที่ประกาศไว้ ให้ผู้ดำเนินการคัดเลือกหรือส่วนราชการ แล้วแต่กรณี กำหนดวันและเวลาคัดเลือกครั้งต่อไป

๑๒. หากปรากฏว่าในการดำเนินการคัดเลือก มีการทุจริตหรือส่อไปในทางไม่สุจริต หรือดำเนินการผิดพลาดอันอาจทำให้เกิดความไม่เป็นธรรม ให้ผู้ดำเนินการคัดเลือกพิจารณาแก้ไขหรือยกเลิกการคัดเลือกในครั้งนั้นได้

<u>วิธีการ</u>

๑. ผู้ดำเนินการคัดเลือกอาจมอบหมายให้สำนักงานเขตพื้นที่การศึกษา สำนักงานคณะกรรมการการอาชีวศึกษา สำนักงาน กศน. สำนักบริหารงานวิทยาลัยชุมชน หรือ สำนักบริหารงานการศึกษาพิเศษ แล้วแต่กรณี แต่งตั้งคณะกรรมการและเจ้าหน้าที่รับผิดชอบการคัดเลือกได้ ตามความจำเป็นและเหมาะสม

๒. วิธีการคัดเลือกกรณีที่มีความจำเป็นหรือมีเหตุพิเศษ มี ๒ วิธีการ ดังนี้

๒.๑ ให้ผู้ดำเนินการคัดเลือกประเมินความเหมาะสมกับตำแหน่งและวิชาชีพ ด้วยการสัมภาษณ์ โดยพิจารณาจากประวัติส่วนตัวและการศึกษา บุคลิกลักษณะ ท่วงทีวาจา ปฏิภาณไหวพริบ เจตคติ และอุดมการณ์ สำหรับการคัดเลือกกรณีที่มีความจำเป็นหรือมีเหตุพิเศษ ตามหลักเกณฑ์ข้อ ๒ ดังต่อไปนี้

ข้อ ๒.๑ มีมติคณะรัฐมนตรี หรือทางราชการมีเงื่อนไขให้รับโอนโรงเรียนเอกชน หรือโรงเรียนอื่นใดมาเป็นโรงเรียนรัฐบาล หรือเงื่อนไขผูกพันอื่นที่ทางราชการให้ไว้เป็นการเฉพาะให้บรรจุและแต่งตั้ง

ข้อ ๒.๒ มีสัญญาผูกพันตามโครงการพิเศษ หรือโครงการนักเรียนทุนรัฐบาล

๒.๒ ให้ผู้ดำเนินการคัดเลือก ดำเนินการคัดเลือกตามหลักสูตรท้ายหลักเกณฑ์และวิธีการนี้ สำหรับการคัดเลือกกรณีที่มีความจำเป็นหรือมีเหตุพิเศษ ตามหลักเกณฑ์ข้อ ๒ ดังต่อไปนี้

ข้อ ๒.๓ ประกาศรับสมัครสอบแข่งขันไม่น้อยกว่าสองครั้งแล้ว ไม่มีผู้สมัคร

ข้อ ๒.๔ ดำเนินการสอบแข่งขันไม่น้อยกว่าสองครั้งแล้ว ได้จำนวนคนไม่เพียงพอกับตำแหน่งว่าง ที่จะบรรจุและแต่งตั้งตามที่ประกาศ

ข้อ ๒.๕ การบรรจุและแต่งตั้งบุคคลให้ไปดำรงตำแหน่งในพื้นที่ที่เป็นเกาะหรือบนภูเขาสูงที่ไม่สามารถเดินทางด้วยพาหนะใดๆ ได้สะดวกตลอดปี หรือพื้นที่ที่มีความเสี่ยงต่อความมั่นคงของประเทศตามประกาศของกระทรวงการคลัง หรือกระทรวงมหาดไทย หรือกระทรวงอื่น หรือพื้นที่พิเศษ (พื้นที่ซึ่งมีสภาพหรือเหตุการณ์ใด ๆ ที่กระทรวงการคลังกำหนดให้เป็นพื้นที่พิเศษ)

ข้อ ๒.๖ การบรรจุและแต่งตั้งพนักงานราชการ ลูกจ้างประจำ ครูสอนศาสนาอิสลามหรือวิทยากรอิสลามศึกษาตามประกาศแนวการดำเนินงานและการจัดการเรียนการสอนอิสลามศึกษาในสถานศึกษาตามที่ส่วนราชการกำหนด พนักงานจ้างเหมาบริการ ครูอัตราจ้างหรือลูกจ้างชั่วคราวจากเงินงบประมาณหรือเงินรายได้ของสถานศึกษา ซึ่งทุกตำแหน่งต้องได้รับมอบหมายให้ปฏิบัติหน้าที่สอนตามคำสั่งหรือสัญญาจ้างอย่างใดอย่างหนึ่งหรือรวมกันไม่น้อยกว่าสามปี นับถึงวันรับสมัครคัดเลือกวันสุดท้ายโดยมีภาระงานการสอนตามที่ส่วนราชการกำหนด

โดยให้ดำเนินการ ดังนี้

(๑) ให้ส่วนราชการดำเนินการเกี่ยวกับการกำหนดองค์ประกอบการประเมิน ตัวชี้วัด และคะแนนการประเมินความเหมาะสมกับตำแหน่งและวิชาชีพ (ภาค ค) เพื่อให้ผู้ดำเนินการคัดเลือกระบุองค์ประกอบการประเมิน ตัวชี้วัด และคะแนนการประเมินไว้ในประกาศรับสมัครคัดเลือก

(๒) ให้ประกาศรับสมัครคัดเลือกก่อนวันรับสมัครไม่น้อยกว่าเจ็ดวันไม่เว้นวันหยุดราชการ โดยระบุหลักสูตรการคัดเลือก จำนวนตำแหน่งว่าง อัตราเงินเดือน คุณสมบัติทั่วไป และคุณสมบัติเฉพาะสำหรับตำแหน่ง องค์ประกอบการประเมิน ตัวชี้วัด และคะแนนการประเมินความเหมาะสมกับตำแหน่งและวิชาชีพ หรืออื่น ๆ ตามความเหมาะสม และประกาศไว้ในที่เปิดเผยและประชาสัมพันธ์ ตามสื่อต่าง ๆ เช่น ทางอินเทอร์เน็ต เป็นต้น

(๓) การรับสมัครคัดเลือก ให้รับสมัครไม่น้อยกว่าเจ็ดวันไม่เว้นวันหยุดราชการ ด้วยการยื่นสมัครด้วยตนเองตามแบบหรือวิธีการสมัครที่ผู้ดำเนินการคัดเลือกกำหนด และให้สมัครในวัน เวลา สถานที่ที่เปิดรับสมัคร

(๔) ให้ผู้ดำเนินการคัดเลือกประกาศรายชื่อผู้มีสิทธิเข้ารับการคัดเลือก กำหนดเวลาและสถานที่คัดเลือก ตลอดจนประกาศระเบียบว่าด้วยการปฏิบัติของผู้เข้าสอบ และระเบียบอื่น ๆ เกี่ยวกับการคัดเลือก ณ สถานที่ทำการของผู้ดำเนินการคัดเลือก ทางอินเทอร์เน็ต และทางสื่อต่าง ๆ

(๕) ให้ผู้ดำเนินการคัดเลือกประกาศผลการคัดเลือก โดยเรียงลำดับจากผู้ที่ได้คะแนนรวมทุกภาคจากมากไปหาน้อย

(๖) การเรียกตัวผู้ได้รับการคัดเลือกมารายงานตัวเพื่อบรรจุและแต่งตั้งให้เรียกตามลำดับที่ที่คัดเลือกได้ให้ครบตามจำนวนตำแหน่งว่างที่ประกาศไว้ โดยใช้ประกาศผลการคัดเลือกเป็นการเรียกตัวผู้มีสิทธิได้รับการบรรจุและแต่งตั้ง โดยให้แจ้งรายละเอียดต่อไปนี้

(๖.๑) วัน เวลา และสถานที่รายงานตัว

(๖.๒) เอกสารและหลักฐานที่ใช้ประกอบการรายงานตัว

(๖.๓) ลำดับที่ผู้ได้รับการคัดเลือกมีสิทธิได้รับการบรรจุและแต่งตั้ง

(๖.๔) รายชื่อและที่ตั้งสถานศึกษาที่จะบรรจุและแต่งตั้ง

(๖.๕) วันที่จะบรรจุและแต่งตั้ง

(๖.๖) อื่น ๆ ตามที่เห็นสมควร

๓. ให้ผู้มีอำนาจตามมาตรา ๕๓ สั่งบรรจุและแต่งตั้งผู้ได้รับการคัดเลือก และให้ดำเนินการออกคำสั่งผ่านระบบอิเล็กทรอนิกส์ตามรูปแบบที่ ก.ค.ศ. กำหนด พร้อมส่งสำเนาคำสั่งบรรจุและแต่งตั้งผู้ได้รับการคัดเลือกให้ส่วนราชการและสำนักงาน ก.ค.ศ. จำนวน ๑ ชุด ภายใน ๗ วัน นับตั้งแต่วันออกคำสั่ง

๔. ผู้ที่ได้รับการคัดเลือกและได้รับการบรรจุและแต่งตั้งให้ดำรงตำแหน่งครูผู้ช่วยแล้ว หากจะขอย้ายไปดำรงตำแหน่ง นอกหน่วยงานการศึกษาที่ได้รับการบรรจุและแต่งตั้ง จะต้องมีระยะเวลาปฏิบัติหน้าที่อยู่ในหน่วยงานการศึกษาที่ได้รับการบรรจุและแต่งตั้งไม่น้อยกว่า ๔ ปี

๕. ให้ส่วนราชการช่วยกำกับและติดตามการดำเนินการคัดเลือก ให้เป็นไปด้วยความบริสุทธิ์ยุติธรรมและถูกต้องตามหลักเกณฑ์และวิธีการที่ ก.ค.ศ. กำหนด

๖. กรณีไม่สามารถดำเนินการตามหลักเกณฑ์และวิธีการนี้ได้ ให้เสนอ ก.ค.ศ. พิจารณา

๗. การคัดเลือกบุคคลเพื่อบรรจุและแต่งตั้งเข้ารับราชการเป็นข้าราชการครูและบุคลากรทางการศึกษาตำแหน่งครูผู้ช่วย กรณีที่มีความจำเป็นหรือมีเหตุพิเศษ ในกรณีตามหลักเกณฑ์ข้อ ๒.๖ ซึ่งกำหนดคุณสมบัติเพิ่มเติมตามหลักเกณฑ์ข้อ ๓ วรรคสอง (๑) นั้น ให้ใช้บังคับแก่บุคคลที่จะเข้าสู่ตำแหน่งพนักงานราชการ ลูกจ้างประจำ ครูสอนศาสนาอิสลาม วิทยากรอิสลามศึกษา พนักงานจ้างเหมาบริการ ครูอัตราจ้างหรือลูกจ้างชั่วคราว ตั้งแต่วันที่ ๑ ธันวาคม ๒๕๕๗ เป็นต้นไป

๘. การใดที่อยู่ระหว่างดำเนินการตามหลักเกณฑ์และวิธีการคัดเลือกบุคคลเพื่อบรรจุและแต่งตั้งเข้ารับราชการเป็นข้าราชการครูและบุคลากรทางการศึกษา ตำแหน่งครูผู้ช่วย กรณีที่มีความจำเป็นหรือมีเหตุพิเศษตามหนังสือสำนักงาน ก.ค.ศ. ที่ ศธ ๐๒๐๖.๖/ว ๓ ลงวันที่ ๒๕ กุมภาพันธ์ ๒๕๕๗ ให้ดำเนินการต่อไปจนแล้วเสร็จ

หลักสูตรแนบท้ายหลักเกณฑ์และวิธีการคัดเลือกบุคคลเพื่อบรรจุและแต่งตั้งเข้ารับราชการเป็นข้าราชการครูและบุคลากรทางการศึกษา ตำแหน่งครูผู้ช่วย กรณีที่มีความจำเป็นหรือมีเหตุพิเศษ
(ส่งพร้อมหนังสือสำนักงาน ก.ค.ศ. ที่ ศธ ๐๒๐๖.๖/ว ๑๖ ลงวันที่ ๒๖ พฤศจิกายน ๒๕๕๗)

ภาค ก ความรอบรู้ และความรู้ความเข้าใจเกี่ยวกับความประพฤติและการปฏิบัติของวิชาชีพครู (คะแนนเต็ม ๑๐๐ คะแนน)

๑. ความรอบรู้ (คะแนนเต็ม ๕๐ คะแนน) ให้ทดสอบโดยการสอบข้อเขียนแบบปรนัยในเรื่องต่อไปนี้

๑.๑ สังคม เศรษฐกิจ การเมือง และเหตุการณ์ปัจจุบัน

๑.๒ นโยบายของรัฐบาลที่เกี่ยวข้องกับการศึกษา

๑.๓ วัฒนธรรมไทย และขนบธรรมเนียมประเพณีไทย

๑.๔ กฎหมายที่เกี่ยวข้องกับการปฏิบัติราชการ

๑.๔.๑ พระราชบัญญัติการศึกษาแห่งชาติ พ.ศ. ๒๕๔๒ และที่แก้ไขเพิ่มเติม

๑.๔.๒ พระราชบัญญัติระเบียบบริหารราชการกระทรวงศึกษาธิการ พ.ศ. ๒๕๔๖ และที่แก้ไขเพิ่มเติม

๑.๔.๓ พระราชบัญญัติสภาครูและบุคลากรทางการศึกษา พ.ศ. ๒๕๔๖

๑.๔.๔ พระราชบัญญัติระเบียบข้าราชการครูและบุคลากรทางการศึกษา พ.ศ. ๒๕๔๗ และที่แก้ไขเพิ่มเติม

๑.๔.๕ พระราชบัญญัติคุ้มครองเด็ก พ.ศ. ๒๕๔๖

๑.๔.๖ พระราชบัญญัติการจัดการศึกษาสำหรับคนพิการ พ.ศ. ๒๕๕๑

๑.๔.๗ กฎหมาย กฎ ระเบียบ หลักเกณฑ์และวิธีการที่เกี่ยวข้องโดยตรงกับส่วนราชการนั้น (ถ้ามี ให้ระบุไว้ในประกาศรับสมัครสอบคัดเลือกด้วย)

๑.๕ ความรู้ความสามารถด้านภาษาอังกฤษที่เกี่ยวข้องกับการปฏิบัติงาน โดยให้เป็นไปตามที่ส่วนราชการกำหนด

๒. ความรู้ความเข้าใจเกี่ยวกับความประพฤติและการปฏิบัติของวิชาชีพครู (คะแนนเต็ม ๕๐ คะแนน) ให้ทดสอบโดยวิธีการสอบข้อเขียนแบบปรนัย ในเรื่องต่อไปนี้

๒.๑ วินัยและการรักษาวินัย

๒.๒ คุณธรรม จริยธรรม และค่านิยม

๒.๓ มาตรฐานวิชาชีพ

๒.๔ จรรยาบรรณวิชาชีพ

๒.๕ สมรรถนะวิชาชีพ

ภาค ข ความรู้ความสามารถที่ใช้เฉพาะตำแหน่ง (คะแนนเต็ม ๑๐๐ คะแนน)

๑. ความรู้ความสามารถเกี่ยวกับวิชาการศึกษา (คะแนนเต็ม ๕๐ คะแนน) ให้ทดสอบโดยวิธีการสอบข้อเขียนแบบปรนัย ในเรื่องต่อไปนี้

๑.๑ หลักสูตรและการพัฒนาหลักสูตร

๑.๒ หลักการสอนที่เน้นการสอนคิดวิเคราะห์และการจัดการเรียนรู้ที่เน้นผู้เรียนเป็นสำคัญ

๑.๓ จิตวิทยาการศึกษาและการแนะแนว

๑.๔ การพัฒนาผู้เรียน

๑.๕ การบริหารจัดการชั้นเรียน

๑.๖ การวิจัยทางการศึกษา

๑.๗ สื่อ นวัตกรรมและเทคโนโลยีทางการศึกษา

๑.๘ การวัดและประเมินผลการศึกษา

๒.ความรู้ความสามารถเกี่ยวกับวิชาเอก (คะแนนเต็ม ๕๐ คะแนน) ให้ทดสอบโดยวิธีการสอบข้อเขียนแบบปรนัย และหรือภาคปฏิบัติเกี่ยวกับความรู้ในเนื้อหากลุ่มวิชา หรือทาง หรือสาขาวิชาเอก

ภาค ค. ความเหมาะสมกับตำแหน่งและวิชาชีพ (คะแนนเต็ม ๑๐๐ คะแนน) ให้ประเมินโดยวิธีการสัมภาษณ์ สังเกต ตรวจสอบเอกสาร หรือวิธีอื่นที่เหมาะสม โดยประเมินจาก

๑. ประวัติและผลงานซึ่งได้รับการรับรองจากผู้อำนวยการสถานศึกษา (๕๐ คะแนน)

๒. สัมภาษณ์ (๕๐ คะแนน)